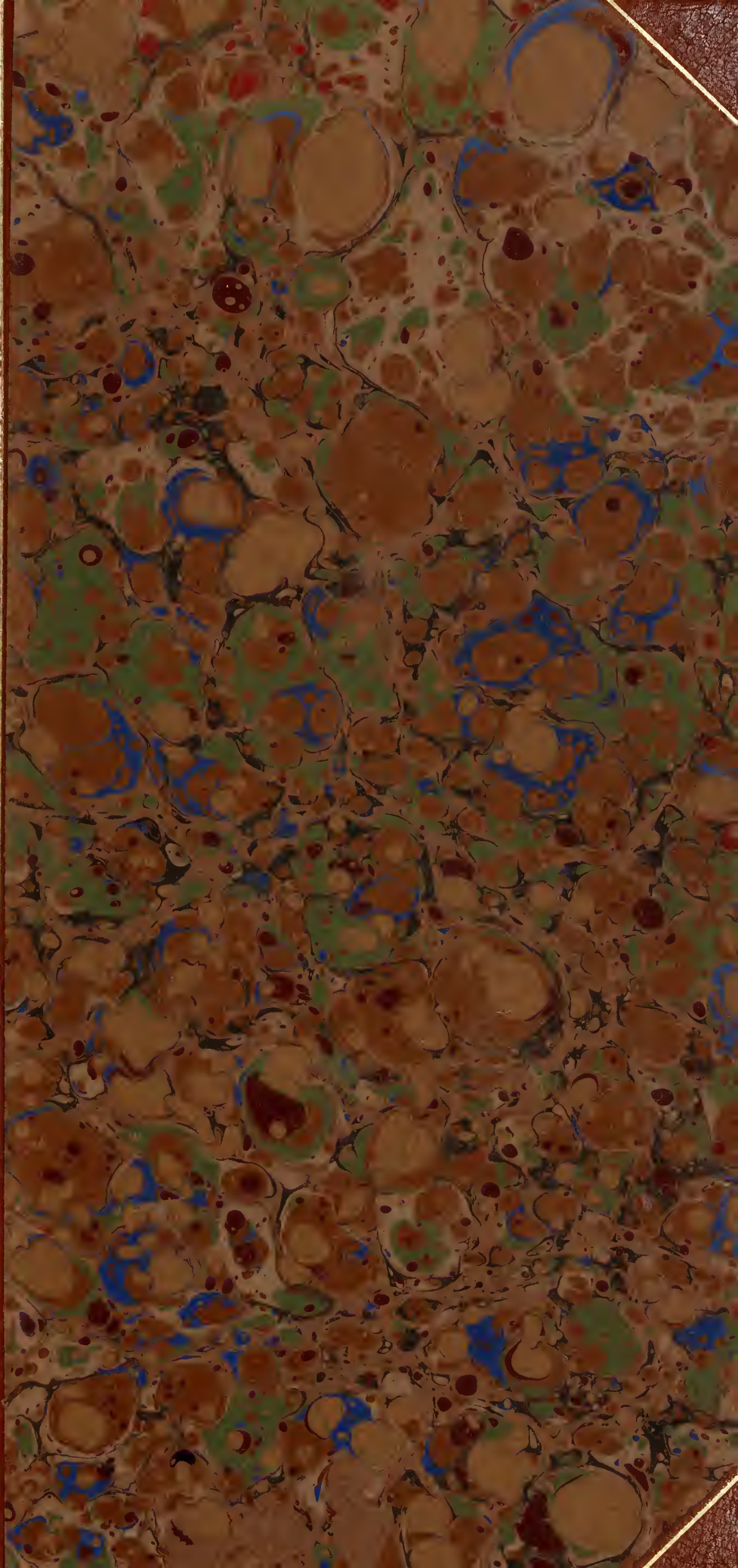

MBL/WHOI
0 0301 0014665 0

Chasse au Tigre à l'aide d Éléphants.

Pl. 25

ENCYCLOPÉDIE
D'HISTOIRE NATURELLE

OU

TRAITÉ COMPLET DE CETTE SCIENCE

d'après

LES TRAVAUX DES NATURALISTES LES PLUS ÉMINENTS DE TOUS LES PAYS ET DE TOUTES LES ÉPOQUES

BUFFON, DAUBENTON, LACEPÈDE,
G. CUVIER, F. CUVIER, GEOFFROY SAINT-HILAIRE, LATREILLE, DE JUSSIEU,
BRONGNIART, ETC., ETC

Ouvrage résumant les Observations des Auteurs anciens et comprenant toutes les Decouvertes modernes jusqu'à nos jours

PAR LE Dr CHENU

CHIRURGIEN-MAJOR A L'HOPITAL MILITAIRE DU VAL-DE-GRACE, PROFESSEUR D'HISTOIRE NATURELLE, ETC.

CARNASSIERS

Avec la collaboration de M. E. DESMAREST, préparateur d'Anatomie Comparée au Muséum.

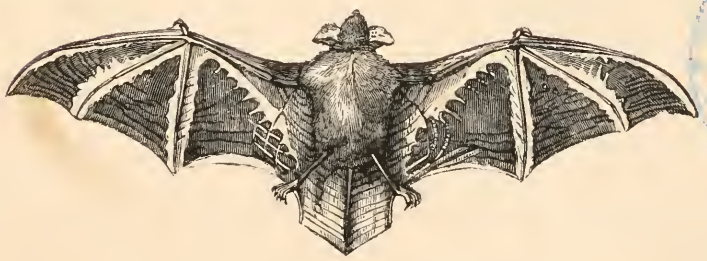

PARIS

CHEZ MARESCQ ET COMPAGNIE,
ÉDITEURS DE L'ENCYCLOPÉDIE,
5, RUE DU PONT-DE-LODI (PRES LE PONT-NEUF).

CHEZ GUSTAVE HAVARD,
LIBRAIRE,
15, RUE GUÉNÉGAUD (PRÈS LA MONNAIE).

Nous aurions voulu pouvoir comprendre dans ce volume l'histoire de tous les Mammifères de l'ordre des CARNASSIERS; mais les nombreux détails dans lesquels nous avons dû entrer ne nous l'ont pas permis.

Nous traitons spécialement des tribus des *Roussettes* et des *Vespertilioniens* dans la famille des Chéiroptères; des tribus des *Talpidés, Soricidés, Macroscélidés, Tupaidés, Gymnuridés, Érinacéidés* et *Euplérides*, dans la famille des Insectivores; dans la famille des Carnivores, nous étudions entièrement la sous-famille des Plantigrades, comprenant les tribus des *Potidés* et des *Ursiens*, et nous commençons seulement l'histoire des Digitigrades par la description des genres compris dans les tribus des *Mustéliens* et des *Viverriens*.

Cette dernière tribu n'est même pas complète dans ce volume, c'est-à-dire que nous avons réservé pour le volume suivant des genres qui, comme ceux

des Civettes et des Cynictes, offrent de grands rapports avec les Chiens, qui constituent la division suivante.

Dans la sous-famille des **Digitigrades**, les tribus qu'il nous reste à faire connaître, et qui nous offrent le plus grand intérêt par l'importance des animaux qui y sont compris, sont celles des *Caniens*, ayant pour type le genre Chien; des *Hyéniens*, renfermant les deux genres Hyène et Protèle, et des *Féliens*, dont le groupe générique des Chats est le type. Enfin, la dernière sous-famille, celle des **Amphibies**, comprendra deux tribus, celles des *Phocidés* et des *Trichéchidés*, ou, d'une manière générale, les Phoques et les Morses.

Pour la rédaction de notre travail, outre nos nombreuses recherches sur les animaux eux-mêmes, nous avons consulté un très-grand nombre d'ouvrages, et nous avons fait notre possible pour donner l'état de la science à l'époque actuelle.

AVIS AU RELIEUR

Les planches tirées hors texte sont au nombre de quarante. Chaque planche doit être placée en regard de la page indiquée.

	Pages.		Pages.
Planches 1.	1	Planches 21.	176
— 2.	9	— 22.	181
— 3.	18	— 23.	192
— 4.	27	— 24.	203
— 5.	34	— 25.	*Frontispice.*
— 6.	43	— 26.	209
— 7.	51	— 27.	219
— 8.	60	— 28.	223
— 9.	67	— 29.	231
— 10.	72	— 30.	241
— 11.	82	— 31.	249
— 12.	91	— 32.	253
— 13.	96	— 33.	258
— 14.	103	— 34.	262
— 15.	111	— 35.	269
— 16.	119	— 36.	274
— 17.	130	— 37.	281
— 18.	137	— 38.	291
— 19.	145	— 39.	303
— 20.	152	— 40.	307

29043

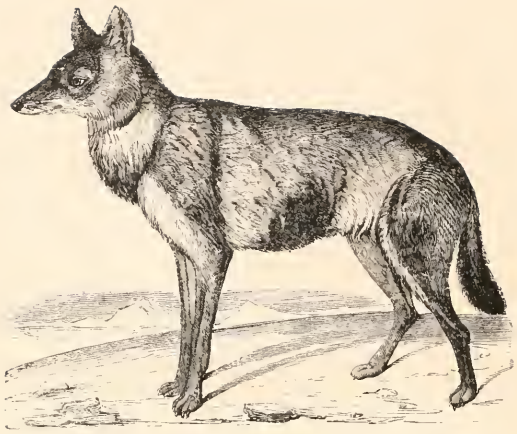

Fig. 1. — Loup.

Fig. 2. — Hyène.

CARNASSIERS.

La dénomination de Carnassiers est employée, en zoologie, pour indiquer divers groupes d'animaux qui se nourrissent plus ou moins exclusivement de chair ; mais l'on désigne plus spécialement sous ce nom, et en latin sous celui de *Feræ* d'après Linné, un ordre particulier d'animaux de la classe des Mammifères, auquel on peut attribuer pour caractères généraux : un système dentaire composé d'incisives, de canines et de molaires, le plus souvent modifié pour une nourriture animale; quatre extrémités, dont les antérieures ne sont jamais terminées par des mains, c'est-à-dire par une patte ayant un pouce séparé des autres doigts, et opposable à ceux-ci ; des mamelles variables en nombre et en position; l'articulation de la mâchoire inférieure dirigée en travers, et serrée comme dans un gond, ne permettant aucun mouvement horizontal; des orbites n'étant pas séparées des fosses temporales; des arcades zygomatiques écartées et relevées; un estomac simple, membraneux ; des intestins en général courts; un cerveau assez sillonné, n'ayant pas de troisième lobe, et ne recouvrant

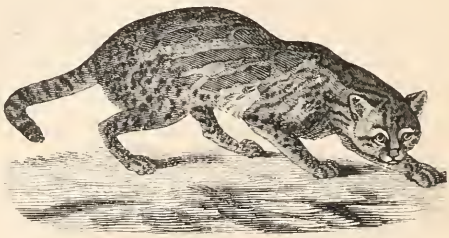

Fig. 1. — Ocelot du Brésil.

pas le cervelet; et, enfin, un régime presque constamment carnivore, quelquefois insectivore, et plus rarement fructivore.

Les principaux types des Carnassiers, si nous prenons cet ordre dans sa plus grande extension actuelle, sont : la Chauve-Souris, la Musaraigne, l'Ours, la Marte, le Phoque, le Chien, le Lion, etc., que l'on trouve répandus dans toutes les parties de la terre habitable pour les Mammifères, et que l'on peut observer dans les airs, comme les Chauves-Souris; dans les eaux, comme les Phoques; et plus généralement sur la surface du sol, comme l'Ours, le Chien, le Chat, etc. De ces divers genres de vie très-variables, on peut en conclure que l'organisation doit l'être aussi beaucoup.

Les naturalistes s'accordent sur le rang qui doit être assigné à cet ordre dans la classification zoologique; en effet, dans toutes les méthodes, les Carnassiers suivent, médiatement ou immédiatement, les Quadrumanes, et précèdent les Rongeurs. Mais on est loin d'être d'accord sur les limites de cet ordre, et par conséquent sur sa caractéristique. Sans entrer à cet égard dans l'examen des nombreuses classifications proposées jusqu'à ce jour, nous indiquerons seulement les trois qui ont été le plus généralement suivies.

Dans le *Systema naturæ* de Linné, les *Feræ*, placés au troisième rang, et conséquemment après les *Primates* et les *Bruta*, sont caractérisés par l'existence, à chaque mâchoire, de six incisives et de grandes canines plus ou moins écartées des autres dents. Cependant, le célèbre naturaliste suédois réunit dans cet ordre les neuf genres *Phoca*, *Canis*, *Felis*, *Viverra*, *Mustela*, *Ursus*, *Didelphis*, *Talpa*, *Sorex*, dont une partie seulement offre les caractères dentaires assignés par lui à l'ensemble de ces animaux.

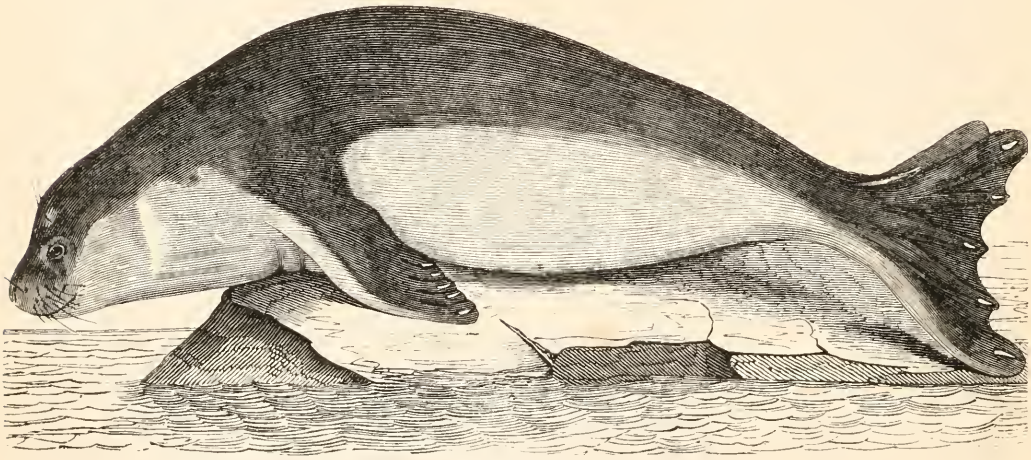

Fig. 2. — Phoque commun.

Dans la méthode de G. Cuvier, exposée dans ses premiers ouvrages, et principalement dans la première édition du *Règne animal*, l'ordre des *Feræ* est conservé, mais avec des modifications importantes. Le nom de *Feræ* est remplacé par celui de *Carnassiers;* les Mammifères ailés, placés par Linné à la fin des Primates, sont transportés à la tête de l'ordre des Carnassiers, et les Carnassiers sont partagés en quatre grandes familles : celles des Chéiroptères, ou Mammifères pourvus d'une membrane alaire (genre *Vespertilio*); des Insectivores, caractérisés par leurs molaires hérissées de pointes coniques (genres *Talpa*, *Sorex*, *Erinaceus*); des Carnivores, ou Carnassiers proprement dits (genres *Phoca*, *Canis*, *Felis*, *Viverra*, *Mustela*, *Ursus*), et des Marsupiaux (genre *Didelphis*), qui diffèrent cependant très-notablement des autres Mammifères par leur mode tout particulier des organes reproducteurs, caractère des plus importants et qui doit les faire placer dans une sous-classe particulière. Du reste, G. Cuvier lui-même, dans la deuxième édition de son *Règne animal*, les a déjà

Fig. 3. — Vespertilion oreillard

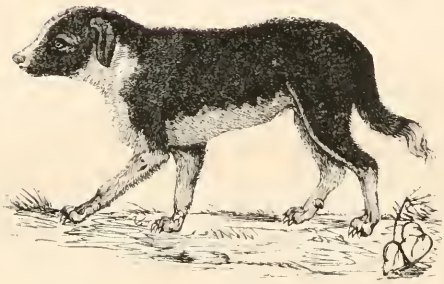

Fig. 4. — Chien de Terre-Neuve jeune.

Fig. 5. — Ours brun de Pologne

retranchés de ses Carnassiers pour en faire un ordre distinct, et, dès lors, l'ordre que nous étudions ne s'est plus trouvé composé que de trois familles, comprenant un grand nombre d'animaux qui, par leurs formes et les détails de leur organisme, varient beaucoup, et entraînent des variations analogues dans leurs habitudes, au point qu'il est impossible de ranger leurs genres sur une même ligne, et que l'on est obligé d'en former plusieurs subdivisions qui se lient diversement entre elles par des rapports multiples. G. Cuvier caractérise ainsi les trois familles de cet ordre :

1° CHÉIROPTÈRES.

Les Cheiroptères, ayant encore quelques affinités avec les Quadrumanes par la disposition de leurs organes génitaux mâles, et principalement distingués par un repli de la peau qui commence aux côtés du col, s'étend entre leurs quatre pieds et leurs doigts, les soutient en l'air, et permet même de voler à ceux qui ont les mains assez développées pour cela. Ils comprennent deux tribus : les Chauves-Souris (genres *Roussette*, *Molosse*, *Noctilion*, *Phyllostome*, *Rhinolophe*, *Taphien*, *Vespertilion*, *Oreillard*, etc.), et les Galéopithèques, que nous avons cru, à l'exemple de De Blainville, devoir réunir aux Quadrumanes;

2° INSECTIVORES.

Les Insectivores, qui ont, comme les Chéiroptères, des molaires hérissées de pointes coniques, et une vie, le plus souvent nocturne ou souterraine, mais qui n'ont pas de membranes latérales, tout en ne manquant pas de clavicule, et dont les pieds sont courts, produisant de faibles mouvements. Dans les uns, on remarque, en avant, de longues incisives, suivies d'autres incisives et de canines toutes moins hautes même que les molaires, genre de dentition dont les Tarsiers, parmi les Quadrumanes, offrent un exemple, et ce qui rapproche également un peu ces animaux des Rongeurs; dans d'autres, les canines sont grandes, écartées, et entre elles on voit de petites incisives, ce qui est la disposition la plus ordinaire aux Quadrumanes et aux Carnivores; mais ces deux arrangements dentaires se trouvent dans des genres d'ailleurs très-semblables pour les téguments, la forme des membres et le genre de vie. Les groupes génériques principaux sont ceux des *Hérisson*, *Tenrec*, *Cladobate*, *Musaraigne*, *Desman*, *Taupe*, *Condylure* et *Scalope;*

3° CARNIVORES.

Les Carnivores, qui sont essentiellement sanguinaires, ce que démontre leurs quatre grosses et longues canines écartées, entre lesquelles sont six incisives à chaque mâchoire, et leurs molaires ou entièrement tranchantes ou mêlées seulement de parties à tubercules mousses, et, dans ce cas, non hérissées de pointes coniques. Ces animaux sont d'autant plus exclusivement carnivores, que leurs dents sont plus complétement tranchantes, et l'on peut presque calculer la proportion de leur régime d'après l'étendue de la surface tuberculeuse de leurs dents comparée à la partie tranchante. C'est ainsi que les Ours, qui peuvent entièrement se nourrir de végétaux, ont presque toutes leurs dents seulement tuberculeuses. Les molaires antérieures sont les plus tranchantes, ensuite vient une molaire plus grosse que les autres, qui a d'ordinaire un talon tuberculeux plus ou moins large, et derrière elle on trouve une ou deux petites dents entièrement plates : F. Cuvier a appelé cette grosse molaire d'en haut, et celle qui lui répond en bas, *carnassières;* les antérieures pointues, *fausses molaires*, et les postérieures mousses, *tuberculeuses*. C'est d'après ces différences que les genres peuvent s'établir le plus sûrement, mais il faut y joindre aussi la considération du pied de derrière, qui a servi à l'établissement de trois tribus particulières. Dans la première, celle des Plantigrades, comprenant les genres *Ours*, *Raton*, *Coati*, *Blaireau*, etc., la plante entière du pied appuie sur la terre lors

que l'animal marche ou qu'il se tient debout. Dans la deuxième, celle des Digitigrades, la plus nombreuse, puisqu'elle renferme les genres *Marte*, *Mouffette*, *Chien*, *Civette*, *Hyène*, *Chat*, *Loutre*, etc., l'animal marche exclusivement sur le bout de ses doigts en relevant le tarse, et sa course est rapide : le système dentaire offre aussi des différences qui permettent de former d'autres divisions. Enfin, dans la troisième et dernière tribu, celle des Amphibies, qui ne renferme que les deux anciens genres *Phoque* et *Morse*, les pieds sont si courts et tellement enveloppés dans la peau, qu'ils ne peuvent, sur terre, servir à l'animal que pour ramper; mais, comme les intervalles des doigts y sont remplis par des membranes, ces pieds constituent d'excellentes rames qui permettent aux Phoques et aux Morses de passer la plus grande partie de leur vie dans les eaux, et de ne venir à terre que pour se reposer au soleil et allaiter leurs petits. Du reste, on doit remarquer que le corps allongé de ces Mammifères, que leur épine très-mobile et pourvue de muscles qui la fléchissent avec force, que leur bassin étroit, leur poil ras et serré contre la peau, se réunissent pour en faire de bons nageurs

Enfin, M. Isidore Geoffroy Saint-Hilaire, en essayant de mettre la classification des Mammifères en harmonie avec l'état actuel de la science, a été conduit à s'écarter en plusieurs points de la méthode de G. Cuvier. Pour lui, l'ordre des Carnassiers doit être circonscrit dans des limites plus étroites, et il en a exclu non-seulement les Marsupiaux, que tous les naturalistes éloignent aujourd'hui, mais aussi les Chéiroptères : ces derniers lui semblant devoir constituer un groupe ordinal distinct; comme l'avaient admis anciennement Blumenbach, Pennant, Daubenton, et comme l'admettent, de nos jours, MM. Van der Hœven, Duvernoy, Charles Bonaparte, Lesson, Waterhouse, etc. Il résulte de ce que nous venons de dire, que, dans la classification de M. Isidore Geoffroy Saint-Hilaire, les Chéiroptères formeraient un ordre distinct, et que les Insectivores et Carnivores réunis en constitueraient un autre auquel il laisse la dénomination de Carnassiers.

Nous suivrons la classification adoptée par G. Cuvier dans ses derniers ouvrages et que nous venons d'exposer sommairement, quoique nous pensions que l'arrangement proposé par M. Isidore Geoffroy Saint-Hilaire soit plus naturel que celui de ses devanciers. En effet, si l'on prend les termes extrêmes de l'ordre ainsi constitué, une Chauve-Souris, un Chat et un Phoque, on trouvera de nombreuses et importantes différences : la première se distinguera, au premier abord, par ses membranes alaires si curieuses; le second, par tous les caractères qui dénotent sa carnivorité arrivée à son *summum* de développement, et le dernier, par ses formes, rappelant celles des Poissons et indiquant son genre de vie; en outre, on trouvera plusieurs modifications dans le système dentaire. Mais il faut dire aussi, si l'on vient à étudier un nombre plus considérable de genres et d'espèces, qu'on parviendra à trouver des passages entre ces points extrêmes; c'est ainsi que des Chéiroptères on parviendra aux Carnivores par l'intermédiaire des Insectivores et même des Plantigrades, principalement des Ours, qui ont encore quelque chose des dents des Chauves-Souris, et que, d'un autre côté, les Loutres nous serviront à établir le passage des Digitigrades aux Amphibies ou Phoques.

Les Carnassiers seront donc partagés, par nous, en trois familles, celles des *Chéiroptères*, des *Insectivores* et des *Carnivores*, et nous aurons soin, en faisant l'histoire de chacune de ces divisions, de dire les caractères qui tendent à les rapprocher les unes des autres, ainsi que ceux qui les en éloignent.

PREMIÈRE FAMILLE.

CHÉIROPTÈRES. *CHEIROPTERA.*

Les caractères généraux que l'on peut assigner aux animaux de cette famille sont les suivants : formes générales disposées pour le vol; incisives en nombre très-variable; canines plus ou moins fortes; molaires tantôt hérissées de pointes sur leur couronne, tantôt sillonnées en long; un repli de la peau étendu entre les quatre membres, formant des ailes qui permettent à l'animal de voler; doigts des mains excessivement allongés; membranes des mains se prolongeant, par les flancs, jusqu'aux extrémités postérieures, et nues en dessus comme en dessous; pouces postérieurs opposables aux autres doigts; deux mamelles toujours pectorales

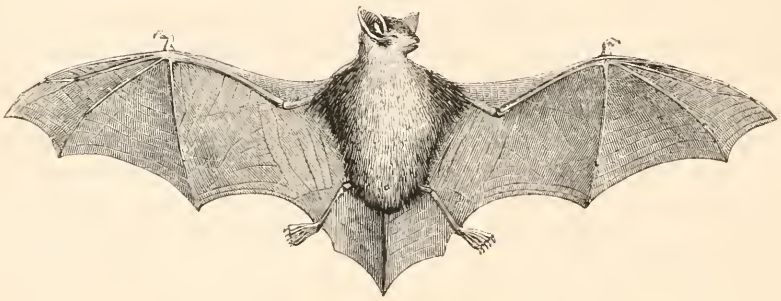

Fig. 6. — Vespertilion limnophile.

Les Chéiroptères (χειρ, main; πτερον, aile), plus vulgairement désignés sous la dénomination de Chauves-Souris, ont le corps plus ou moins couvert de poils assez longs, lisses ou frisés. La tête est grosse, le col court, les oreilles nues, le plus souvent longues et pourvues d'un appareil externe très-compliqué. Le tragus ou oreillon manque dans les *Chéiroptères frugivores* ou *Roussettes*, et est susceptible de prendre diverses formes dans les *Chéiroptères insectivores* ou *Vespertilioniens*, tantôt il est aigu ou arrondi, tantôt il est si développé, qu'on le prendrait pour une seconde conque auriculaire. Cet appareil de l'ouïe, souvent énorme dans quelques groupes, semble disproportionné par son développement, ou bien cache tellement la face, que l'organe de la vue, qui est ordinairement petit, devient à peine visible. Les ouvertures des narines sont ou simples ou composées dans un nombre à peu près égal d'espèces; dans le dernier cas, elles sont entourées de productions membraneuses plus ou moins compliquées. Ces animaux ont des abajoues comme les Singes; pendant leur chasse, ils les remplissent d'Insectes, qu'ils dévorent dans leurs retraites. Les lèvres sont dilatables. La bouche est très-grande, et garnie d'un appareil dentaire le plus habituellement beaucoup plus compliqué dans les premières périodes de la vie que dans l'état parfait; le plus grand nombre des espèces est pourvu des trois sortes de dents dans le jeune-âge, et n'en offre plus quelquefois, mais très-rarement, dans l'âge adulte, que deux sortes; alors les incisives permanentes

ressemblent, par leur forme, à de petites canines : on peut dire, d'une manière générale, que les dents des Roussettes sont à peu près conformées comme celles des Singes, tandis que celles des Vespertilioniens ressemblent aux dents des Makis, ce qui tient à des genres de vie analogues.

Les ailes sont au moins quatre fois aussi longues que le corps. Les membranes qui les forment sont nues, plus ou moins diaphanes, et présentant des rides en nombre variable qui figurent une espèce de réseau à mailles polygones; leur attache aux membres postérieurs se fait à l'aide d'un osselet styliforme, qui n'est autre chose que le calcanéum, muni d'un prolongement tendineux.

Nous parlerons en détail du squelette des Chéiroptères dans nos généralités sur les deux tribus qui composent cette famille, et nous nous bornerons maintenant à noter seulement quelques particularités générales qui le concernent ou qu'il produit. L'avant-bras et la main prennent un développement excessif; les phalanges des doigts, suivant l'expression d'Étienne Geoffroy Saint-Hilaire, paraissent avoir été passées dans une filière pour servir de points d'appui à une large membrane qui permet à ces animaux de s'élever dans les airs et d'y chercher les Insectes dont ils se nourrissent le plus habituellement. Cette transformation d'une fonction ne se fait pas sans modifications de l'organe; aussi ces phalanges effilées n'ont-elles pas d'ongle, ni de phalanges onguéales dans quelques cas. Les pieds sont peu développés et libres, car la membrane interfémorale n'arrive que jusqu'au tarse. Les doigts, au nombre de cinq, parallèlement placés, sont égaux, petits, et armés de lames cornées en forme de griffes.

M. Isidore Geoffroy Saint-Hilaire a signalé l'existence d'un os particulier placé derrière l'articulation du bras avec l'avant-bras, et présentant, à l'égard de cette articulation, une disposition semblable à celle de la rotule dans l'articulation du genou. Cet os, analogue à l'apophyse olécrane, ou plutôt cette espèce de rotule du coude, ne se trouve que chez les Chéiroptères, et il est à noter que, loin d'être établi sur un type chez les Roussettes, et sur un autre chez les Vespertilioniens, il offre une disposition à peu près semblable dans les uns et les autres, à l'exception de certaines espèces du genre *Vespertilio*, où il n'existe qu'en rudiment. Toutefois, M. Temminck a trouvé quelques modifications à cette rotule dans diverses espèces de Chauves-Souris, et il pense que ces modifications sont en rapport avec le plus ou le moins de développement du cubitus, généralement grêle, mais plus fort et plus développé dans les Frugivores que dans les Insectivores. Un grand nombre de Chéiroptères possède la faculté de se servir de ses ailes en guise de main; l'aile peut se ployer dans tous les sens et devient susceptible de préhension; sa structure répond à la fois à tous les besoins de l'animal, à des mains pour saisir, des pieds pour marcher, et des ailes pour voler : la rotule alors sert dans la marche rampante, en appuyant à terre, aux mêmes fonctions que la rotule postérieure dans les animaux des autres ordres de la classe des Mammifères. Les clavicules sont très-puissantes; les omoplates fortes, ce qui fait que l'épaule a une grande solidité. Le sternum est formé de pièces parfaitement ossifiées, et non pas grêles comme celui des Quadrumanes. Le cubitus a disparu en partie; le tiers supérieur qui reste se trouve soudé au radius, qui est fortement conformé.

Les muscles pectoraux sont et devaient être très-forts, très-volumineux; leurs points d'insertion sont beaucoup plus solidement fixés que chez les Singes.

Dans les Chéiroptères insectivores, l'estomac est petit, sans étranglement ni complication; le canal intestinal, d'un diamètre assez égal, est court, sans cœcum. Dans les Frugivores, on remarque quelques différences; les intestins sont particulièrement plus allongés, ce qui tient à leur genre de vie. Les organes mâles de la génération sont assez développés, visibles au dehors et pendants.

Le cerveau ressemble beaucoup à celui des Insectivores proprement dits, et des Rongeurs par sa forme ovalaire, rétrécie en avant; par la nullité complète des circonvolutions cérébrales; par le peu de développement des hémisphères cérébraux, qui ne recouvrent jamais le cervelet; par la brièveté du corps calleux, dont la longueur égale à peine celle des tubercules quadrijumeaux; par la position très en arrière de ces tubercules, etc. Toutes ces connaissances anatomiques, comme le fait remarquer M. de Quatrefages, rapprochent aussi singulièrement le cerveau des Chauves-Souris de celui des Oiseaux, et tendraient par conséquent à les faire placer à un rang inférieur à celui qu'elles occupent dans la série mammalogique.

Tous les Chéiroptères cherchent à se cacher; le plus grand nombre fuit la lumière. Leur demeure habituelle est, le plus ordinairement, en des lieux sombres et ténébreux; les cavernes, les fentes des

rochers et des édifices isolés, les creux des arbres, leur servent de retraite. Pendant le jour, ils se tiennent ordinairement attachés par leurs pieds de derrière, comme accrochés par leurs ongles en dessous des branches des grands arbres, et, dans cette position, ils ont la tête en bas, disposition qui leur permet de prendre leur vol dès que le moindre danger semble venir les menacer. Cependant, les Roussettes redoutent moins la lumière que les Vespertilioniens : quelques-unes volent en plein jour, et leur demeure ordinaire est dans les bois, où elles se rassemblent en troupes nombreuses à la cime des arbres ou dans l'entrée des cavernes. Quelques Chauves-Souris, en particulier les espèces du genre Molosse, ne s'éloignent pas à de grandes distances des lieux de leur demeure habituelle; plus solitaires, et vivant le plus souvent cachées, elles se servent alors de leurs moyens puissants de préhension et d'ascension plutôt que de ceux du vol. Les Vespertilions ou Chauves-Souris proprement dites parcourent, au crépuscule et aux premières lueurs du jour, une grande étendue de pays; les lieux où elles vont pourvoir à leur nourriture sont le plus souvent très-éloignés de l'endroit de leur demeure. C'est particulièrement pendant les soirées chaudes de l'été que nos espèces européennes sont le plus vives. On a pu quelquefois en conserver en domesticité, mais seulement pendant un temps très-court, et l'on a remarqué qu'elles étaient très-gourmandes. Nous rapporterons ailleurs quelques observations de M. Daniell, qui a étudié vivantes des Pipistrelles et des Noctules. Certaines espèces sont purement frugivores, d'autres semblent mêler aux fruits, leur nourriture ordinaire, quelques matières animales; enfin le plus grand nombre est essentiellement insectivore; et ces dernières espèces poursuivent en volant les Insectes, qu'elles recherchent partout, même à la surface des eaux. Ces Mammifères courent après leur proie avec une gloutonnerie qui les aveugle sur le danger, et ne leur permet pas de distinguer les piéges les plus grossiers : aussi peut-on, assure-t-on, en prendre à la ligne, en amorçant un hameçon avec un Insecte, et en agitant cet appât dans l'air.

Spallanzani semble avoir démontré par des expériences directes que les Chauves-Souris auxquelles on a crevé les yeux volent avec autant de facilité que celles qui n'ont pas subi cette mutilation; qu'elles évitent avec autant d'adresse les corps les plus déliés qu'elles rencontrent sur leur route; qu'elles suivent la direction des voies souterraines, et passent au travers des branches d'arbres que l'on y a placées sans les frapper de leurs ailes; qu'elles s'introduisent dans les trous des arbres, et qu'enfin elles s'accrochent aux saillies des voûtes ou des plafonds. Spallanzani a privé successivement des Chéiroptères, dont il avait préalablement détruit les yeux, des autres organes des sens; et ces animaux ne furent ni moins hardis ni moins adroits dans leur vol; d'où ce célèbre observateur conclut qu'il doit y avoir chez ces Mammifères un autre sens encore inconnu qui semble les guider et les servir efficacement pendant leur aveuglement. Ces expériences sont sans doute des plus remarquables, mais il serait bon de pouvoir les répéter de nouveau et de les varier autant que possible, afin de confirmer ou d'infirmer les conclusions qu'en tire Spallanzani, et qui, dans l'état actuel au moins de nos connaissances, nous paraissent être hasardées.

Lorsqu'on a cherché à prendre ces animaux dans les vieux édifices, ainsi que dans les autres repaires où ils se réfugient, on a toujours trouvé seulement des mâles, ou bien des sujets tous du sexe féminin, souvent aussi des jeunes en grand nombre; mais, dans ce cas, sans que, dans cette masse souvent énorme, on ait pu rencontrer d'adultes de l'un ou de l'autre sexe. L'explication de cette observation, que l'on a longtemps ignorée, est assez simple : en effet, on sait aujourd'hui que les sexes n'habitent jamais ensemble dans un même lieu de retraite; immédiatement après l'accouplement, les femelles se retirent, plusieurs réunies, et souvent même par grandes bandes, dans des lieux écartés et loin de la compagnie des mâles, qui, de leur côté, s'associent aussi par troupes. Les sexes restent ainsi séparés jusqu'à ce que les jeunes soient en état de voler et de pourvoir seuls à leurs besoins : ceux-ci alors, à leur tour, s'éloignent de la compagnie de leurs mères et vont choisir un nouveau gîte, où se réunissent un grand nombre d'individus du même âge qui se séparent par sexes vers l'époque des amours. Ces observations curieuses ont été communiquées à M. Temminck par des naturalistes hollandais établis aux Indes orientales, et les envois nombreux que le musée de Leyde a reçus de toutes les parties du monde ont servi à en constater l'exactitude; en effet, presque partout où il a été procédé à la capture des Chauves-Souris, en explorant leurs repaires, le contenu des envois s'est, le plus habituellement, trouvé exclusivement composé de mâles, ou de femelles, ou de jeunes. Du reste, ces remarques ont été vérifiées en partie sur quelques Vespertilions

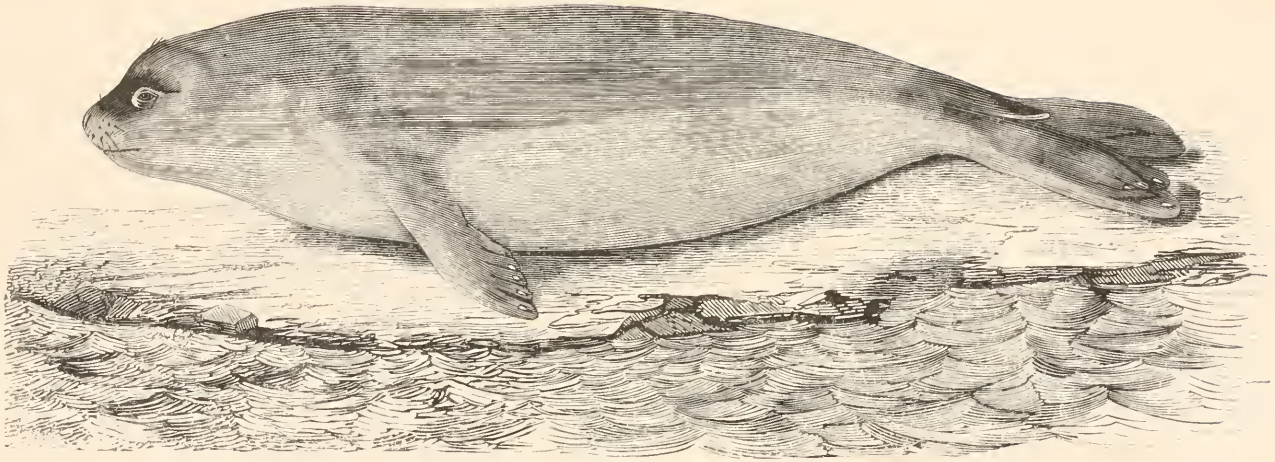

Phoque commun.

Pl. 2

d'Europe par M. Brehm, et M. le docteur Sénéchal a pu en constater l'exactitude à Paris même, sur le Murin, dont il a plusieurs fois trouvé, dans les tours de l'église Saint-Gervais, un très-grand nombre de femelles pleines, et qui, le lendemain, ont avorté, et jamais dans ces grandes troupes de Chauves-Souris il n'a pris de mâles.

Dans nos climats il semble y avoir deux portées de Chauves-Souris par année; car on a souvent trouvé des femelles pleines deux fois par an. Mais ces faits ne sont pas connus encore d'une manière parfaite. Leur portée ordinaire n'est que d'un seul petit, surtout dans les grandes espèces exotiques; chez quelques Chauves-Souris, particulièrement dans les espèces européennes, la femelle a deux petits, et elle les tient cramponnés à ses mamelles ou assujettis à son corps, en repliant sur eux, pendant le vol, sa membrane interfémorale, qui leur tient ainsi lieu de soutien ou de poche. La grosseur de ces petits est parfois très-considérable à proportion de celle de leur mère, ce qui est surtout le cas des Roussettes.

Les Chéiroptères des climats septentrionaux, privés en hiver des substances nécessaires à leur nourriture, restent engourdis pendant toute cette saison; ceux des contrées tropicales, ayant pendant toute l'année une abondance non interrompue, n'éprouvent pas ce phénomène. Ceux qui sont sujets à passer à cet état d'engourdissement se recouvrent de leurs ailes comme d'un manteau, s'accrochent à la voûte des souterrains par les pieds de derrière, et demeurent ainsi suspendus, les uns accrochés après les autres et souvent en grand nombre, d'autres se collent contre les murs ou se cachent dans des trous.

Le pelage des Chéiroptères est généralement de couleur sombre, souvent brunâtre, et de teintes plus ou moins claires, quelquefois, mais rarement, jaunâtre, et plus habituellement noirâtre. Le système de coloration varie parfois dans une même espèce suivant les sexes; c'est, dans ce cas, constamment une couleur rousse plus ou moins pure qui distingue la livrée de la femelle, tandis que le mâle est coloré de brun ou de gris. Mais, lorsque le mâle, et quelquefois les deux sexes, sont pourvus de sortes de glandes onctueuses sur les côtés du col, c'est le mâle qui est peint en roux, et la femelle est plus terne et plus obscure. Dans les Vespertilioniens, on ne remarque souvent pas de différence de coloration entre les sexes. Enfin M. Temminck pense que, à l'instar des Oiseaux, les Chauves-Souris pourraient bien être sujettes à une double mue, et se trouver ainsi revêtues, en été, d'une livrée différente de celle de l'hiver.

La distribution géographique des Chéiroptères présente quelques faits remarquables. Toutes les Roussettes appartiennent à l'ancien continent, en y comprenant toutefois la Polynésie. Les Vespertilioniens ont des représentants sur toute la surface du globe; trois genres, ceux des *Vespertilio*, *Lasiurus* et *Plecotus* ou Oreillard, paraissent être cosmopolites; un se rencontre à la fois dans les parties les plus chaudes des deux continents (*Nyctinomus*); un autre paraît être commun aux climats chauds et aux contrées tempérées de l'ancien continent (*Rhinolophus*); il en est un (*Dinops*) qui habite spécialement le midi de l'Europe; quatre (*Taphozous*, *Nycterus*, *Rhinopoma* et *Megaderma*) sont répartis dans les contrées chaudes de l'Asie et de l'Afrique; enfin, trois, les genres *Vampirus*, *Noctilio*, *Molossus*, semblent exclusivement propres à l'Amérique méridionale. Mais si parmi ces genres il en est quelques-uns qui appartiennent à la fois aux deux continents, il n'en est pas de même des espèces; sous ce rapport, les faunes des deux mondes sont entièrement différentes, et M. Isidore Geoffroy Saint-Hilaire, en démontrant l'identité spécifique des Nyctinomes du Brésil et du Bengale, a fait connaître la seule exception bien constatée jusqu'ici à cette règle générale.

On connaît les Chauves-Souris depuis une époque très-reculée, et leur aspect repoussant, leurs mœurs nocturnes, leurs sombres retraites, en ont fait, pour des peuples entiers, un objet de dégoût et d'horreur. Moïse les met au nombre des animaux impurs dont le peuple de Dieu ne doit pas manger la chair. Les Grecs semblent les avoir prises pour types de leurs Harpies. Les Égyptiens en faisaient un objet de leur culte; car on en a trouvé un grand nombre de momies dans leurs anciens temples. Au moyen âge, elles étaient les compagnes des sorciers, des loups-garous, et, quand on a voulu représenter Satan, on a chargé ses épaules de vastes ailes de Chauves-Souris.

Bien des années se sont écoulées avant que les naturalistes eux-mêmes eussent des notions précises sur ces êtres. Aristote les définit des Oiseaux à ailes de peau, et s'étonne de ne leur trouver ni queue ni croupion. Pline les regarde également comme des Oiseaux qui, par une exception unique, engendrent leurs petits vivants et les allaitent par des mamelles. Aldrovande les réunit à l'Autruche,

parce que, dit-il, ces deux espèces d'Oiseaux participent de la nature des Quadrupèdes. Scaliger signale la Chauve-Souris comme le plus singulier des Oiseaux, couvert de poils au lieu de plumes, manquant de bec et portant des dents. Ce n'est que beaucoup plus tard que les Chauves-Souris furent placées parmi les Quadrupèdes; et enfin Linné, s'exagérant peut-être la valeur de quelques-uns de leurs caractères, qui les rapprochent des Quadrumanes, les réunit à l'Homme et aux Singes dans son ordre des Primates. Illiger, par une combinaison moins ingénieuse, éloigne les Chéiroptères des Quadrumanes, et les classe après les Édentés. G. Cuvier, et la plupart des zoologistes jusqu'à notre époque, en forme la première famille de l'ordre des Carnassiers. Enfin, dans ces derniers temps, M. Isidore Geoffroy Saint-Hilaire en fait un ordre tout à fait distinct; et cette disposition paraît devoir être généralement adoptée par les zoologistes.

Linné ne plaçait dans cette famille qu'un seul genre, celui des *Vespertilio*, dans lequel il forma cependant le groupe générique des *Noctilio;* Brisson en distingua, plus tard, celui des *Roussettes* ou *Pteropus;* mais on peut dire que c'est réellement Étienne Geoffroy Saint-Hilaire qui a fondé les bases de la classification de ces animaux, en y créant plusieurs genres et en donnant les caractères exacts de nombreuses espèces. Puis vinrent ensuite les importants travaux de Buffon, G. Cuvier, De Blainville, A. G. Desmarest, Kuhl, Leach, Rafinesque, Fr. Cuvier, Spix, Lesson et enfin ceux de MM. Temminck, Is. Geoffroy Saint-Hilaire, Gray, Quoy et Gaimard, Ch. Bonaparte, Neuwied, P. Gervais, etc. Il résulte de tous ces travaux que la famille des Chéiroptères est aujourd'hui l'une des mieux connues de la classe des Mammifères, et peut-être qu'on y a créé un trop grand nombre de coupes génériques.

En effet, cette famille comprend plus de trois cents espèces réparties dans environ quatre-vingts genres. Elle renferme deux tribus bien distinctes : celle des Roussettes, ou *Chéiroptères frugivores*, et celle des Vespertilioniens, ou *Chéiroptères insectivores*.

G. Cuvier, avons-nous déjà dit, y joignait les *Galéopithèques*, que nous avons cru devoir réunir, à l'exemple de De Blainville, aux Quadrumanes; enfin, disons, en terminant ces généralités, que les *Ptérodactyles*, ces gigantesques fossiles, dont Sœmmering et Oken faisaient de grandes espèces de Chauves-Souris, doivent être rapprochés des Reptiles, de l'ordre des Sauriens, comme l'a démontré l'immortel auteur des *Ossements fossiles*.

PREMIERE TRIBU.

LES ROUSSETTES. *PTEROPII*. Vicq d'Azyr, 1792.

Système anatomique.

Molaires non munies de pointes aiguës à la couronne, qui est lisse, offrant seulement sur ses bords une crête plus ou moins apparente.

Les Roussettes sont des Chéiroptères frugivores, et, dès lors, par le genre de nourriture qu'elles doivent prendre, on comprend que l'un de leurs meilleurs caractères doit être tiré de leur système dentaire. En effet, les molaires, au lieu d'être hérissées de tubercules et de pointes aiguës, comme cela a lieu dans les Chauves-Souris ordinaires qui se nourrissent exclusivement d'Insectes, présentent, à leur couronne, une surface allongée, lisse, et bordée seulement, sur chacun de ses côtés latéraux, principalement sur l'externe, par une crête plus ou moins apparente. Ce type, comme le fait observer M. Isidore Geoffroy Saint-Hilaire, qui peut plus ou moins varier, semble intermédiaire entre celui des Carnassiers et des Herbivores, et ne se retrouve dans aucun autre Mammifère. Les incisives et les canines rappellent, par leur disposition, leur direction, leur forme, et souvent même par leur nombre, celles des Singes; mais ce caractère n'est pas général, il offre quelques exceptions, surtout dans le genre *Cephalotes :* on doit toutefois le noter, car, ainsi que le rapporte M. Isidore Geoffroy Saint-Hilaire, la disposition de ces mêmes dents, chez les Chauves-Souris insectivores, rappelle, au contraire, la structure des mêmes dents chez les Makis. Cela pouvait, jusqu'à un certain point, être dit *a priori*,

et est en relation directe avec le genre de vie de ces divers animaux. Le nombre total des dents est, le plus habituellement, de trente-quatre, ainsi réparties : incisives, $\frac{4}{4}$; canines, $\frac{1-1}{1-1}$; molaires, $\frac{5-5}{6-6}$; mais il présente quelques variations, portant sur les incisives et les molaires, qui peuvent être en plus ou moins grand nombre, suivant les genres, et ces différences ne sont pas toujours en rapport avec certaines particularités extérieures de l'animal. Toutes les molaires supérieures et inférieures ont, sauf la première, aux deux mâchoires, deux racines simples, un peu divergentes: l'antérieure à peine plus grande que la postérieure. Les alvéoles sont assez profondes, et ainsi disposées : en haut comme en bas, il y a deux petits trous ronds pour les incisives, un plus grand pour la canine, un autre excessivement petit, derrière l'alvéole de celle-ci, à la mâchoire supérieure, et ensuite huit autres trous rapprochés deux à deux : le postérieur un peu plus grand que l'antérieur.

Fig. 7. — Roussette grise

Daubenton, Étienne Geoffroy Saint-Hilaire, G. Cuvier, Vicq d'Azyr, etc., ont donné quelques détails sur le squelette des Roussettes, mais c'est surtout De Blainville (*Ostéographie : fascicule des Chéiroptères*) qui en a publié une description complète que nous allons analyser. Ce squelette, dans son ensemble, et même dans les proportions des parties, ne diffère pas essentiellement de celui des autres Chauves-Souris. Le tronc paraît comme tronqué par l'absence plus ou moins complète de la queue. Le nombre des vertèbres est de trente-huit, savoir : quatre céphaliques, sept cervicales, quatorze dorsales, trois lombaires, trois sacrées, et trois ou quatre coccygiennes dans les espèces qui ont le minimum de queue. La tête est plus ou moins arrondie, mais légèrement allongée dans le plus grand nombre des cas, ce qui a valu à ces animaux le nom de *Chiens volants*, qu'ils portent dans les anciens ouvrages. La crête sagittale est peu prononcée; le frontal offre une crête orbitaire assez étendue. Les mâchoires, plus ou moins longues, sont constamment moins étroites et moins resserrées que dans les autres Chéiroptères. Les vertèbres décroissent assez régulièrement de la première cervicale à la dernière coccygienne : celles du cou, particulièrement l'atlas et l'axis, sont très-robustes; les autres n'ont rien de particulier, si ce n'est que les coccygiennes sont soudées entre elles et ne forment qu'une seule pièce, et que, dans les espèces qui ont une queue, on voit, au delà des quatre vertèbres ordinaires, quatre ou cinq autres de ces os qui sont entièrement libres. Les côtes, au nombre de treize à quatorze paires, ne sont aplaties et élargies que dans leur partie supérieure. La forme de l'os hyoïde semble assez variable; toutefois, dans les *Pteropus fuscus* et *Duvaucelii*, il est composé d'un corps en barre transverse, à peine courbé, et de deux cornes, dont l'antérieure, un

peu plus longue que la postérieure, est formée de deux pièces assez épaisses, courtes, presque égales, et dont la postérieure, non divisée, est forte, en forme de petite clavicule : cette disposition semble être la plus habituelle. Le sternum est saillant, et ne paraît composé que de six pièces, à moins que l'on ne considère la base de l'appendice xiphoïde comme en constituant une. L'omoplate n'est pas carrée, mais en forme de triangle; proportionnellement moins étendue et plus courte que dans les Chauves-Souris insectivores. La clavicule est très-courte. L'humérus, au contraire, est plus long et surtout plus arqué dans sa double courbure. Le radius n'est que d'un quart plus long que l'humérus, au lieu de l'être d'un tiers, comme dans le Vampire. La main est elle-même proportionnellement un peu plus courte, surtout dans la partie digitale, dont le plus long doigt, celui du milieu, est double du radius en longueur; le pouce est court; le second doigt, le plus court après le pouce, est composé de trois phalanges à peu près dans la proportion ordinaire; des trois autres doigts, le plus long est le médian. Les membres postérieurs ont presque complétement les mêmes proportions, dans chacune de leurs parties, que ceux des autres Chéiroptères. Le bassin est soudé supérieurement par l'iléon au sacrum, et par l'ischion au coccyx intermédiaire; il est libre à son extrémité pubienne. Le calcanéum, plus ou moins recourbé en dessous, n'est pas pourvu d'un long éperon. Le pouce est un peu plus court que les autres doigts, et les doigts externes sont légèrement plus forts que les intermédiaires. Le doigt indicateur, et souvent le pouce, sont constamment terminés par un petit ongle, ce qui n'a pas lieu dans les Chauves-Souris insectivores. Quelques particularités ostéologiques se font observer dans la série des genres et des espèces de Roussettes; c'est ainsi que dans les espèces qui ont une queue les vertèbres dorsales offrent des différences, et les lombaires ont leur apophyse épineuse plus prononcée : la forme de la tête varie également; dans le *Macroglossus minimus*, plus connu sous le nom de Roussette-Kiodote, la tête est très-remarquable par sa gracilité, par son allongement, et le peu d'épaisseur de ses os.

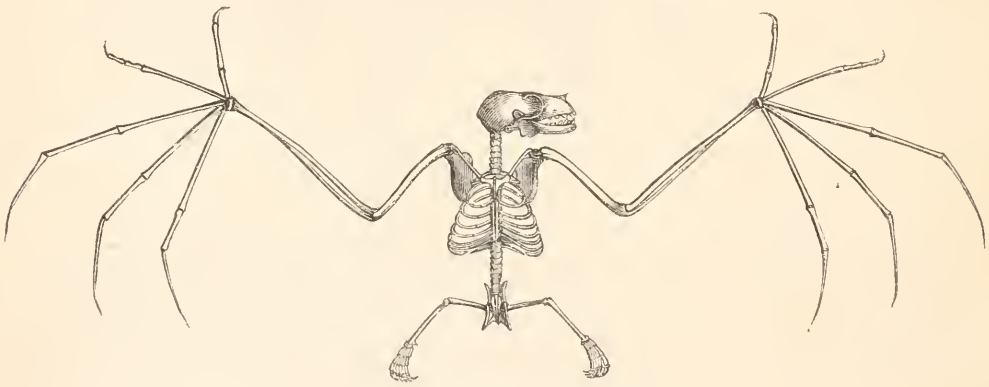

Fig. 8. — Squelette de Roussette.

Les ailes sont un peu moins larges et moins longues que dans la plupart des espèces de Chéiroptères insectivores; à la différence de ces derniers, elles ne s'insèrent pas sur les flancs, mais sur le dos, tantôt vers les parties latérales, tantôt sur la ligne médiane : ce caractère est général, mais il est porté à son *summum* dans le genre Hypoderme. Ces ailes sont quelquefois très-grandes, car l'envergure de certaines espèces peut atteindre jusqu'à $1^{m},75$.

La membrane interfémorale est toujours très-peu étendue; elle est échancrée, et, le plus souvent même, tout à fait rudimentaire et sans usage.

Quelques espèces n'ont aucun vestige de queue; d'autres ont un rudiment de cet organe, mais il est en partie engagé dans la membrane interfémorale; enfin, il en est qui ont un léger support caudal de la longueur de la membrane. M. Temminck s'est servi de ces caractères pour former trois groupes distincts dans le genre Roussette.

Les organes des sens n'offrent pas de particularités différentielles bien marquées; cependant l'on doit noter que les feuilles nasales et les oreillons, parfois si développés dans certains Chéiroptères insectivores, manquent complétement. Les conques auditives sont très-simples et très-peu étendues. Les narines sont écartées l'une de l'autre. Les yeux sont grands, obliquement placés. Les poils sont assez rares, et généralement courts et roides; dans quelques espèces, ceux du dos sont implantés si obliquement, que la partie latérale de leur base est enfoncée dans la peau; une Roussette, néanmoins, a son pelage comme laineux.

L'ouverture de la bouche est peu étendue. La langue est rude et papilleuse. Le tube digestif est plus long que dans les autres Chauves-Souris; et cela devait se prévoir *a priori*. On sait, en effet, que plus un animal est carnassier, plus ses intestins sont courts; dès lors, les Roussettes étant essentiellement frugivores, devaient avoir un canal intestinal plus long que les autres Chauves-Souris, qui sont insectivores. L'estomac est en forme de sac très-allongé, cylindrique et inégalement renflé; l'orifice cardiaque est très-rapproché du pylore. Le foie est composé de trois lobes : deux grands et un petit, tenant à la racine. Les poumons sont formés de quatre lobes bien distincts. Le cœur est gros, dirigé obliquement à gauche.

Ce sont les plus grands Chéiroptères connus, et nous avons dit que l'envergure de certaines espèces atteignait jusqu'à $1^{m},75$. Les plus petites espèces, dont l'envergure est encore de $0^{m},35$ à $0^{m},40$, dépassent ou au moins égalent pour la dimension les plus grandes Chauves-Souris insectivores.

Les mamelles de ces animaux sont pectorales et seulement au nombre de deux. Les mâles semblent être plus grands que les femelles. Quelques-unes de celles-ci sont sujettes à des écoulements périodiques de même que quelques femelles de Quadrumanes; elles ne produisent qu'un seul petit par portée, et en prennent grand soin jusqu'à ce qu'il puisse se suffire à lui-même. MM. Quoy et Gaimard ont pu observer que le petit de la Roussette de Kéraudren se cramponnait fortement à sa mère même pendant le vol : fait plusieurs fois observé chez nos Vespertilions européens.

Les Roussettes se nourrissent essentiellement de fruits, cependant on pense qu'un petit nombre d'entre elles mêlent parfois à leur nourriture ordinaire quelques débris d'Insectes qu'elles semblent rechercher. On assure même qu'en domesticité on peut quelquefois les habituer à vivre de matière animale; mais cela n'est pas complétement démontré. Ces animaux sont doux; ils vivent en troupes nombreuses et ont l'habitude de se suspendre, comme les Chauves-Souris insectivores, aux branches des arbres; on les trouve dans les creux des rochers, dans les cavernes, au plafond des grands édifices, etc.; ceux que l'on conserve dans des cages restent suspendus par les pattes, et, lorsqu'on leur offre des fruits, ils s'attachent par une seule patte aux barreaux de leur prison, tiennent le fruit avec l'autre patte, et mangent ainsi la tête en bas; ils recherchent principalement les fruits pulpeux, surtout les bananes; d'autres fois les dattes et parfois même des fleurs. D'après cela on voit que ces animaux sont loin de justifier la réputation sanguinaire qui leur avait été faite par les anciens naturalistes. Leur vol est lourd et peu rapide. On a répété pendant longtemps que les Roussettes étaient des animaux entièrement nocturnes, comme les Chauves-Souris de nos climats; toutefois, les naturalistes voyageurs de notre époque, en particulier Lesson et Garnot, MM. Quoy et Gaimard, etc., assurent qu'ils en ont vu voler en plein jour dans plusieurs régions de l'Océanie et de l'archipel indien; et, ainsi que l'un de nous l'a consigné dans le *Dictionnaire universel d'histoire naturelle*, M. Charles Coquerel, chirurgien de la marine, a été à même, assez récemment, de remarquer qu'à Madagascar certaines espèces de cette famille volaient parfois pendant le jour, mais que, néanmoins, c'était surtout vers le soir qu'on les voyait en plus grand nombre. Leur chair, au moins pour plusieurs espèces, est de bon goût et semble recherchée.

Les Roussettes se trouvent répandues presque partout, à l'exclusion toutefois de l'Europe et de l'Amérique, car l'on a reconnu que c'est à tort que l'on a donné le Brésil pour patrie au *Pteropus Leschenaultii*, et que le *Cephalotes tæniotis* de Rafinesque ne doit pas se rapporter à un genre de Chéiroptères frugivores; toutefois nous devons faire observer que M. Temminck ne serait pas éloigné de croire qu'il existe des Roussettes aux environs de Fernambouc, ainsi qu'au Chili et au Pérou.

Buffon ne connaissait que deux espèces de Roussettes : la *Roussette commune* et la *Rougette*. Brisson est le créateur du premier genre fondé dans cette famille, de celui des Roussettes (*Pteropus*), mais il serait difficile de dire au juste les espèces sur lesquelles il a basé ce groupe générique; aussi la connaissance précise que l'on en a ne date-t-elle que des travaux d'Étienne Geoffroy Saint-

Hilaire (*Annales du Muséum*, t. XV, 1810); depuis, le nombre des espèces a été de plus en plus augmenté par les travaux de MM. Isidore Geoffroy Saint-Hilaire (*Dictionnaire classique*, 1828, etc.); Frédéric Cuvier (*Dents des Mammifères*, 1825); A.-G. Desmarest (*Mammalogie*, 1821); Temminck (*Monographie de Mammalogie*, t. I et II, 1827-1832); Quoy et Gaimard (*Zoologie de* l'Astrolabe); J. E Gray (*Zoology of the Voyage of* Sulphur, 1844, etc.), etc.

Le nombre des espèces étant devenu assez considérable, puisqu'on en connaît aujourd'hui une soixantaine, on s'est vu obligé, pour parvenir plus facilement à les distinguer, de créer plusieurs genres dans ce groupe naturel, qui a été ainsi porté au rang de tribu, à laquelle on laisse en général les noms de Roussettes ou Chauves-Souris frugivores, *Pteropodii*, Vicq d'Azyr, que Latreille (*Familles du règne animal*, 1825) nomme Méganyctères, M. Isidore Geoffroy Saint-Hilaire, Ptéropodes et Ptéropiens, et que M. Gray désigne sous la dénomination de *Pteropina*, tandis que M. Charles Bonaparte, dans son *Synopsis* (1837), lui assigne celle de *Pterodina*.

On a cherché à comparer certains genres de Chauves-Souris frugivores avec d'autres genres de Chauves-Souris insectivores; nous nous bornerons, avec M. Temminck, à faire remarquer qu'on peut établir un rapprochement naturel entre les Phyllostomes du nouveau continent et les Roussettes de l'ancien; et que quelques rapports semblent aussi exister entre les Glossophages et les Macroglosses.

Les genres principaux de cette tribu sont les suivants : Roussette (*Pteropus*), Brisson; Pachysome (*Pachysoma*), Isidore Geoffroy Saint-Hilaire; Mégaère (*Megaera*), Temminck; Macroglosse (*Macroglossus*), Fr. Cuvier; Céphalote (*Cephalotes*), Étienne Geoffroy Saint-Hilaire, et Hypoderme (*Hypoderma*), Isidore Geoffroy Saint-Hilaire; nous y joindrons les genres moins importants des Acérodon (*Acerodon*), Jourdan; Épomophore (*Epomophorus*), Bennett; Éleuthérure (*Eleutherura*) et Xantharpyie (*Xantharpyia*), Gray, et enfin le genre Cynoptère (*Cynopterus*), Fr. Cuvier, qui n'est pas admis par tous les zoologistes.

D'après cela, on voit que nous partagerons les Roussettes en onze genres particuliers; nous aurions pu y ajouter quelques autres groupes génériques, proposés dans ces derniers temps; nous les avons omis parce qu'ils reposent sur des caractères de trop peu de valeur. Pour les espèces, nous ne décrirons que celles qui sont le mieux connues, et, autant que possible, nous choisirons celles dont on a observé les mœurs. Enfin nous ferons remarquer, avec M. Isidore Geoffroy Saint-Hilaire, que l'on pourrait admettre deux divisions dans cette tribu : 1° celle des Ptéropiens, renfermant tous les genres de la tribu, sauf celui des Hypodermes, et caractérisée par ses ailes paraissant insérées sur les côtés du dos; et 2° celle des Hypodermiens, ne renfermant que le genre *Hypoderma*, dans lequel les ailes sont manifestement insérées sur la ligne médiane du dos.

1er GENRE. — ROUSSETTE. *PTEROPUS*. Brisson, 1756.

Le Règne animal divisé en neuf classes

Πτερον, aile; πους, pied.

CARACTÈRES GÉNÉRIQUES.

Système dentaire : incisives, $\frac{4}{4}$; *canines,* $\frac{1-1}{1-1}$; *molaires,* $\frac{5-5}{6-6}$; *incisives verticales; canines assez fortes; molaires à couronne large et terminée par deux crêtes : la première à la mâchoire supérieure très-petite et pouvant même manquer.*

Tête longue, étroite, conique.

Museau fin, terminé par un mufle sur les côtés duquel s'ouvrent les narines, qui sont un peu tuberculeuses.

Membrane interfémorale très-peu étendue et ne formant le plus souvent qu'une bordure le long du côté interne de la cuisse et de la jambe.

Ailes conformées comme celles de la plupart des Chauves-Souris, c'est-à-dire ayant le deuxième doigt onguiculé.

Queue tantôt très-peu développée, tantôt au contraire n'existant pas.

Pas de feuilles ni de membranes autour des narines.

Oreilles assez petites ou moyennes, distantes l'une de l'autre.

Langue, principalement à la partie antérieure, hérissée de papilles dures, dirigées en arrière et de différentes formes.

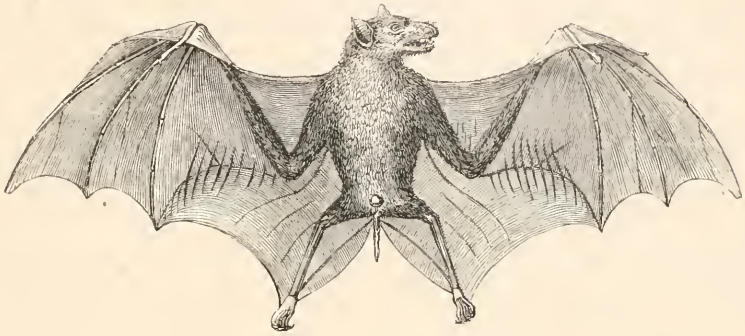

Fig. 9. — Roussette amplicaude.

Brisson a créé le genre Roussette aux dépens des *Vespertilio* de Linné, mais c'est Étienne Geoffroy Saint-Hilaire (*Annales du Muséum d'histoire naturelle*, t. XV, 1810) qui l'a le premier caractérisé d'une manière complète.

Les Roussettes sont des animaux essentiellement frugivores. Les contes absurdes, chargés de merveilleux, qui ont rapport au genre de vie carnassier et même sanguinaire de ces animaux, et qui ont été rapportés par Buffon dans son immortelle *Histoire naturelle*, ont été produits par le défaut d'observations exactes, et par l'effroi qu'ont dû inspirer aux premiers voyageurs qui les ont vus leur énorme envergure et leur appareil de défense, en apparence si redoutable. Ils n'attaquent aucun animal, pas même, ainsi qu'on l'a cru, les Oiseaux et les petits Mammifères; et on leur a assez souvent attribué à tort les dégâts commis probablement par les Vampires, qui, eux, sont véritablement carnassiers, quoiqu'ils soient beaucoup moins dangereux qu'on ne l'a dit en général. Leur organisation montre qu'ils ne peuvent pas sucer le sang des animaux, ainsi qu'on l'a prétendu. C'est donc avec la plus grande réserve, et, nous dirons plus, en n'y croyant pas, que nous allons transcrire ce que dit Buffon des mœurs de la *Roussette* et de la *Rougette*. « Les anciens connaissaient imparfaitement ces Quadrupèdes ailés, qui sont des espèces de monstres, et il est vraisemblable que c'est d'après ces modèles bizarres de la nature que leur imagination a dessiné les Harpies. Les ailes, les dents, les griffes, la cruauté, la voracité, la saleté, tous les attributs difformes, toutes les facultés nuisibles des Harpies, conviennent assez aux Roussettes. Hérodote paraît les avoir indiquées lorsqu'il a dit qu'il y avait de grandes Chauves-Souris qui incommodaient beaucoup les hommes qui allaient recueillir la *casse* autour des marais de l'Asie; qu'ils étaient obligés de se couvrir de cuir le corps et le visage pour se garantir de leurs morsures dangereuses. Ces animaux sont plus grands, plus forts et peut-être plus méchants que le Vampire; mais c'est à force ouverte, en plein jour aussi bien que la nuit, qu'ils font leurs dégâts: ils tuent les volailles et les petits animaux; ils se jettent même sur les hommes, les insultent et les blessent au visage par des morsures cruelles; mais aucun voyageur ne dit qu'ils sucent le sang des hommes et des animaux endormis. »

D'après les récits des naturalistes voyageurs modernes, on peut, au contraire, assurer que ces Mammifères sont doux et paisibles, et qu'ils vivent en grandes bandes, suspendus pendant le jour par leurs pieds de derrière, la tête en bas et enveloppés par leurs ailes membraneuses. Quelques espèces s'accrochent de cette manière, par centaines, aux branches des arbres; d'autres se cachent dans les

cavernes, dans les crevasses des rochers et les trous des vieux arbres; quelques-unes ont l'habitude de se suspendre aux plafonds des grands édifices.

Les habitants des pays où vivent les Roussettes leur font une chasse acharnée dans le double but de se débarrasser d'êtres qui leur sont très-nuisibles en détruisant leurs fruits, et de s'emparer d'animaux dont ils font leur nourriture. En effet, la chair des grandes espèces de ce genre est, dit-on, blanche, succulente, de bon goût et est estimée comme une nourriture saine et délicate, quoique l'odeur due à l'urine de ces animaux ait pu naturellement rebuter ceux qui en ont fait le premier essai. On les mange à Madagascar, à l'île de France, à Timor, à Luçon, etc. Buffon rapporte qu'on se les procure facilement en les enivrant, et que, pour obtenir ce résultat, on place à portée de leur retraite des vases remplis de vin de palmier. Il serait bon, pour confirmer cette observation, de faire des expériences directes afin de s'assurer de sa véracité.

Les Roussettes paraissent être circonscrites dans toutes les contrées de l'ancien continent, à l'exclusion de l'Europe; l'Asie méridionale et les archipels en nourrissent beaucoup plus que l'Afrique et ses îles; l'Océanie en renferme un assez grand nombre; plusieurs se trouvent dans le continent de la Nouvelle-Hollande, ce qui est remarquable, car ce pays, qui nourrit un grand nombre de Marsupiaux, ne possède que très-peu d'espèces de Mammifères ordinaires. De même que l'Europe, l'Amérique en serait aussi dépourvue; il ne paraît pas certain cependant à M. Temminck que cette partie du globe n'ait pas de Roussette; ces grandes Chauves-Souris, qui, selon Swainson, dévorent les fruits et dévastent les vergers des environs de Fernambouc, et celles qu'on dit avoir été vues au Chili et au Pérou, lui paraissent devoir se rapporter à ce genre. C'est là un sujet de recherches que l'on peut recommander aux naturalistes voyageurs, et qu'il serait très-intéressant de vérifier sous le point de vue de la géographie zoologique.

Tel qu'il est aujourd'hui restreint, le genre Roussette peut être très-facilement isolé de ses congénères; mais, et en raison même de ce que ce groupe est des plus naturels, on trouve de grandes difficultés pour distinguer les espèces d'une manière convenable On en connaît près de trente espèces; car, en effet, Lesson, dans son *Nouveau Tableau des Mammifères du Règne animal*, en indique vingt-cinq, et, depuis la publication de cet ouvrage (1842), divers zoologistes en ont décrit plusieurs nouvelles.

Celles des espèces de ce genre qui ont une queue sont de petite taille, tandis que celles qui n'en ont pas sont toutes très-grandes; la Roussette de Java, *Pteropus Javanicus*, A. G. Desmarest, a $1^m,65$ à $1^m,75$ d'envergure. Dans toutes les espèces sans queue apparente à l'extérieur, la boîte cérébrale est séparée de la face par un rétrécissement considérable, correspondant à la partie postérieure de l'orbite; chez celles à queue apparente, le rétrécissement n'existe pas, et la boîte cérébrale est un peu renflée. On s'est servi de ces caractères et de quelques autres pour former deux groupes dans le genre Roussette; ces deux divisions, toutefois, n'ont pas une grande valeur scientifique, car, dans l'une comme dans l'autre, on retrouve les caractères communs et propres à tout le genre, et l'on n'a pu signaler aucune particularité différentielle dans le système dentaire.

Premier Groupe.

ROUSSETTES ÉCAUDÉES Temminck.

Pas de queue apparente à l'extérieur.
Museau assez allongé.
Membrane interfémorale plus ou moins rudimentaire.
Régime entièrement frugivore.

Ce groupe comprend le plus grand nombre des espèces du genre; les plus importantes sont:

1. ROUSSETTE ÉDULE. *PTEROPUS EDULIS.* Péron et Lesueur

Caractères spécifiques. — Pelage noir ou noirâtre, roux sur le cou et les épaules; poils ras, luisants et couchés sur le dos; oreilles longues, pointues; membrane interfémorale réunissant les pieds à la région coccygienne, large à l'articulation du genou et formant un angle très-ouvert : celle de l'aile large, étendue, noire dans l'adulte, brune dans le jeune âge. Envergure, 1m.

Cette espèce se trouve dans tout l'archipel indien, à Java, Sumatra, Banda, Timor et Sarapouan.

Pendant le jour, on voit ces animaux suspendus par les crochets du pouce aux branches des arbres élevés, principalement d'une espèce du genre figuier, dans le voisinage des plantations dont ils dévastent les vergers. On peut cependant, au rapport de M. Temminck, garantir les arbres fruitiers de leurs dévastations au moyen de filets faits avec des filaments tressés de bambous. Leurs troupes nombreuses, composées souvent de plus de cent individus, se mettent en mouvement vers le déclin du jour; c'est alors que les naturels des lieux où on les trouve en font la chasse au moyen d'un sac attaché à une longue perche; ils les mangent et trouvent leur chair assez bonne, mais l'odeur infecte qu'elle répand en dégoûte les Européens. Blessés ou irrités, ces animaux font entendre un cri aigu semblable, dit-on, à celui de l'Oie. La nourriture de la Roussette édule semble consister uniquement en fruits de toutes sortes : on a observé qu'à Java elle habite exclusivement les régions basses, et qu'on ne la rencontre pas dans les contrées élevées de cette île.

2. ROUSSETTE VULGAIRE. *PTEROPUS VULGARIS.* Et. Geoffroy Saint-Hilaire.

Caractères spécifiques. — Pelage épais, grossier, roux, avec une grande tache d'un brun noirâtre en forme de croix sur le haut du dos; parties inférieures noires; région pubienne roussâtre; membranes noires; oreilles petites, pointues, peu échancrées à la partie supérieure et latérale. Envergure, 1m.

Cette espèce est la Roussette de Buffon et de Brisson, le *Vespertilio vampirus* de Linné, et le Chien volant de Daubenton. Elle habite les îles de France et de Bourbon; on croit qu'elle se trouve également à Madagascar et même en Afrique, mais cette dernière assertion est loin d'être démontrée. On mange cette espèce; sa chair a, dit-on, une saveur particulière qui plaît en général, principalement celle des jeunes sujets.

La Roussette et la Rougette (*Pteropus rubricollis*, Étienne Geoffroy Saint-Hilaire), autre espèce qui en est très-voisine et a la même patrie, se rassemblent pêle-mêle sur les arbres, où elles sont attirées par la présence des fruits et des fleurs; elles ont toutefois des habitudes différentes, car, hors le moment où elles s'occupent à recueillir leur nourriture, les premières vont se fixer sur les grands arbres au fond des forêts, tandis que les autres s'établissent dans les creux des vieux arbres ou dans les anfractuosités des rochers.

3. ROUSSETTE A FACE NOIRE. *PTEROPUS PHAIOPS.* Temminck.

Caractères spécifiques. — Pelage long, grossier, très-fourni, un peu frisé partout; museau, gorge, joues, tour des yeux, d'un noir profond; le reste de la tête, les côtés du cou, la nuque, les épaules, jaune-paille; poitrine roux doré; pattes postérieures couvertes de poils bruns à leur base et d'un jaune clair à la pointe. Envergure : 1m,14.

Habite Macassar et les Célèbes.

4. ROUSSETTE A TÊTE CENDRÉE. *PTEROPUS POLIOCEPHALUS.* Temminck.

Caractères spécifiques. — Dessus de la tête, joues, gorge, d'un cendré foncé mêlé de quelques poils noirs; nuque, épaules, devant du cou, brun-marron roussâtre : le reste du corps gris varié. Envergure : $1^m,10$.

Sa patrie est la Nouvelle-Hollande et la terre de Van-Diemen.

5. ROUSSETTE DE KÉRAUDREN. *PTEROPUS KERAUDREN.* Quoy et Gaimard.

Caractères spécifiques. — Occiput, cou, épaules, haut de la poitrine, d'un jaune pâle : le reste du pelage brunâtre. Envergure : $0^m,80$.

Cette espèce se trouve dans les îles Marianes et Carolines, principalement à Guam. Elle vole en plein jour. Pendant le repos, elle se suspend plutôt aux arbres qu'elle ne se niche dans les excavations des rochers. La chair de cette Roussette, malgré l'odeur forte et désagréable qu'elle exhale, est assez recherchée.

6. ROUSSETTE GRISE. *PTEROPUS GRISEUS.* Et. Geoffroy Saint-Hilaire.

Caractères spécifiques. — Pelage gris, légèrement roussâtre, passant à la teinte lie de vin sur le dos; tête et cou roux clair; poils du cou longs et frisés : ceux du dos, courts et couchés; oreilles courtes, et terminées en pointe. Envergure : $0^m,58$.

Habite l'île de Timor.

7. ROUSSETTE DE DUSSUMIER. *PTEROPUS DUSSUMIERI.* Isidore Geoffroy Saint-Hilaire.

Caractères spécifiques. — Face et gorge brunes; ventre et dos couverts de poils bruns, mélangés de poils blancs; partie supérieure de la poitrine d'un brun roussâtre; côtés du cou, et tout l'espace compris à la face postérieure du corps, depuis les oreilles jusqu'à l'insertion des ailes, d'un fauve tirant légèrement sur le roussâtre.

Habite l'Inde.

8. ROUSSETTE A MASQUE. *PTEROPUS PERSONNATUS.* Temminck.

Caractères spécifiques. — Pelage mélangé de brun, de jaune et de blanc, avec la tête peinte d'une manière très-tranchée de blanc pur et de brun.

Provient de l'île de Ternate.

On dit que cette Roussette aime beaucoup le vin de palmier, dont les habitants des Moluques font une liqueur fermentée très-spiritueuse et très-enivrante : si l'on s'en rapporte aux voyageurs, quand les Indiens ont percé un palmier pour en tirer la séve, et placé dans la plaie le chalumeau qui doit

Herpestes ochraceus, Gray.

Pl. 3.

diriger la liqueur dans le vase destiné à la recevoir, ces Chéiroptères auraient l'intelligence d'aller mettre leur bouche au bout du chalumeau, et de boire cette séve sucrée à mesure qu'elle coule. Elles s'enivrent ainsi, tombent au pied de l'arbre, et sont prises par les habitants, qui les mangent et leur trouvent un excellent goût de Perdrix. Un voyageur suédois dit en avoir pris une qui s'était enivrée et laissée tomber au pied d'un arbre; l'ayant attachée avec des clous à une muraille, elle rongea, dit-il, les clous et les arrondit avec ses dents comme si on les eût limés. Ces faits nous paraissent trop merveilleux pour pouvoir être admis sans contrôle.

9. ROUSSETTE LAINEUSE. *PTEROPUS DASYMALLUS.* Temminck.

Caractères spécifiques. — Pelage laineux, long partout; membranes des flancs velues en dessus et en dessous; face, sommet de la tête, joues, gorge, bruns; nuque et cou blanc jaunâtre; corps brun foncé. Envergure, $0^m,78$.

Cette espèce, surtout remarquable par ses poils, qui sont très-laineux, habite le Japon. Comme les autres espèces du genre, elle se nourrit de fruits.

Parmi les autres espèces, nous citerons la Roussette d'Edwards (*Pteropus Edwarsii*, Et. Geoffroy), de Madagascar, Ceylan, Pondichéry; la R. funèbre (*P. funereus*, Temminck), de Timor, Sumatra; la R. de Macklot (*P. Macklotii*, Temminck), de Timor; la R. a pieds velus (*P. pselaphon*, T. Lay), de la côte orientale du Japon; la R. a lèvre (*P. labiatus*, Temminck), découverte en Abyssinie par M. Botta; la R. kalong (*P. argentatus*, Gray), d'Amboine; la R. de l'Assam (*P. Assamensis*, Mac-Leay), etc.

Deuxième Groupe.

ROUSSETTES CAUDAIRES. Temminck.

Queue plus ou moins longue, à moitié engagée dans la membrane interfémorale, qui est assez développée.
Museau peu allongé, légèrement arrondi.
Régime frugivore, et très-probablement en partie insectivore.

Peu d'espèces entrent dans ce groupe; nous ne citerons que

10. ROUSSETTE PAILLÉE. *PTEROPUS STRAMINEUS.* Et. Geoffroy Saint-Hilaire.

Caractères spécifiques. — Pelage très-court, lisse, bien fourni, blanc jaunâtre en dessus, légèrement ondé de roussâtre; toutes les parties inférieures blanchâtres, avec une bande brune à la partie moyenne du ventre; membranes d'un brun jaunâtre; queue très-courte. Envergure : $0^m,75$.

Cette espèce provient du Sennaar et du Sénégal, et vit de fruits. On la trouve suspendue dans les cavernes, ou bien aux branches des arbres; elle se cache également dans le creux des arbres.

11. ROUSSETTE DE GEOFFROY. *PTEROPUS GEOFFROYI*. Temminck.

Caractères spécifiques. — Pelage court, laineux, serré, excepté sur le devant du cou, où les poils sont longs et plus rares; coloration générale d'un gris terne, plus foncé en dessus qu'en dessous; membrane interfémorale large, d'un gris brunâtre; pouce proportionnellement plus long que dans les autres espèces; queue enveloppée par la membrane interfémorale, très-courte. Envergure : $0^m,55$.

Cette espèce, qu'Étienne Geoffroy Saint-Hilaire nommait *Pteropus Ægyptianus*, habite le Sénégal et l'Égypte, et, dans ce dernier pays, plusieurs individus ont été trouvés par lui attachés au plafond d'une des chambres de la grande pyramide.

12. ROUSSETTE DE LESCHENAULT. *PTEROPUS LESCHENAULTII*. A. G. Desmarest.

Caractères spécifiques. — Pelage brun grisâtre sur le dos, cendré foncé sur le ventre; nuque entourée d'un demi-collier fauve; partie de la membrane alaire près du corps, de l'avant-bras et des doigts, présentant un grand nombre de petits points blancs rangés en lignes parallèles; oreilles courtes; queue assez grande, à peine engagée dans la membrane interfémorale. Longueur : $0^m,35$.

Cette Roussette, l'une des plus petites du genre, se trouve à Pondichéry et à Sumatra.

Une autre espèce est la Roussette de Leach (*P. Leachii*, A. G. Desmarest), du cap de Bonne-Espérance, où elle est très-abondante pendant la saison des fruits, et où elle opère, pendant la nuit, de grandes dévastations dans les vergers.

2me GENRE. — ÉLEUTHÉRURE. *ELEUTHERURA*. Gray, 1844.

Voyage of Sulphur. Mammalia.

Ελευθερος, libre; ουρα, queue.

Queue courte, libre, placée au milieu d'une échancrure de la membrane interfémorale, qui est très-étroite, et garnie de poils nombreux en dessous près de la base.
Pas de glandes sur les côtés du cou.

M. Gray a indiqué ce genre, dans lequel il ne place qu'une seule espèce, qui était rangée précédemment dans le genre Roussette, groupe des espèces ayant une queue; c'est :

ÉLEUTHÉRURE HOTTENTOTE. *ELEUTHERURA HOTTENTOTA* (*PTEROPUS*), Smith.

Caractères spécifiques. — Pelage très-court, fin, lisse et serré : de deux couleurs en dessus, et gris de souris uniforme en dessous. Envergure : $0^m,55$.

Cette espèce habite l'Afrique australe, et principalement les environs du cap de Bonne-Espérance.

3me GENRE. — XANTHARPYIE. *XANTHARPYIA*. Gray

Voyage of Sulphur. Mammalia.

Χανθος, fauve; αρπυια, Harpyie

CARACTÈRES GÉNÉRIQUES.

Queue à base renfermée dans le dessous de la membrane interfémorale, qui est très-rapprochée de l'épine dorsale.
Pouce à dernière phalange assez allongée.
Pas de glandes au-dessus ni au-dessous dans la région du cou.

C'est encore avec une Roussette du deuxième groupe que ce genre a été fondé par M. Gray.

XANTHARPYIE AMPLEXICAUDE. *XANTHARPYIA AMPLEXICAUDATA* (*PTEROPUS*). Et. Geoffroy.

Caractères spécifiques. — Pelage très-court, ras sur le dos; tête et partie supérieure d'un brun roussâtre, un peu moins foncé et mélangé de lie de vin, aux parties inférieures; membranes interfémorales d'un brun roux; doigts et queue brun jaunâtre. Envergure : $0^m,45$.
Elle a été prise à Timor, Amboine et Sumatra.

4me GENRE. — ÉPOMOPHORE. *EPOMOPHORUS*. Bennett, 1838.

Gray Magazin of Zoology and Botany, t. II.

Επωμις, épaule; φορεω, je porte

CARACTÈRES GÉNÉRIQUES.

Queue nulle.
Nuque ayant une touffe de poils de chaque côté.
Pouce à dernière phalange très-longue, aplatie.

Ce genre, caractérisé en quelques mots par M. Gray, renferme trois espèces : les *Epomophorus Whitii*, Bennett; *Gambianus* et *macrocephalus*, Ogilby, qui habitent la Gambie et n'ont encore été qu'incomplètement décrites.

5me GENRE. — ACÉRODON. *ACERODON*. Jourdan, 1837.

Annales des Sciences naturelles, 2e série, t. VIII.

Ακερος, sans corne; οδους, dent.

CARACTÈRES GÉNÉRIQUES.

Système dentaire : incisives, $\frac{4}{4}$; *canines,* $\frac{1-1}{1-1}$; *molaires,* $\frac{5-5}{6-6}$; *les molaires supérieures à collines tuberculeuses, dans lesquelles cependant se montre avec évidence le type des molaires des Roussettes: molaires inférieures à trois collines.*

Par les formes mêmes de la tête, par la disposition des membranes interfémorales, les Acérodons rappellent entièrement les *Pteropus*. Fr. Cuvier fait remarquer que les tubercules caractéristiques

des molaires des espèces de ce genre pourraient faire penser qu'il existe entre ces molaires et celles des Chauves-Souris insectivores des rapports de structure propres à fonder entre ces deux familles un rapprochement beaucoup plus intime que celui qui avait été noté avant que le genre Acérodon ne fût créé; mais, toutefois, il ne pense pas que ces modifications aient en rien changé la nature des dents de l'*Acérodon*, et qu'elles puissent même exercer une influence très-sensible sur les mœurs de cet animal : le système dentaire de la famille des Roussettes, et celui de la famille des Chauves-Souris ordinaires, sont différents de forme dans leur essence : chacun d'eux peut se présenter avec des modifications plus ou moins profondes; mais, tant que ce qui est essentiel de forme dominera, les Roussettes ne seront pas des Chauves-Souris, ni les Chauves-Souris des Roussettes. Or, l'Acérodon appartient encore exclusivement, sous ce rapport, à cette dernière tribu.

Du reste, les rapports de l'*Acerodon* et des *Pteropus* se retrouvent jusque dans la distribution des couleurs, qui sont brunes, avec une tache plus pâle ou plus brillante sur le cou.

Le type est :

ACÉRODON DE MEYER. *ACERODON MEYERII.* Jourdan.

Caractères spécifiques. — Pelage brun, avec une tache plus claire sur le cou. Envergure : 2m,50.

Cette espèce a la taille des grandes espèces de Roussettes; elle est originaire des Philippines. M. Meyer lui avait appliqué la dénomination de *Pteropus pyrocephalus*. D'après Eschscholtz, qui nomme cette espèce Roussette a crinière (*Pteropus jubatus*), cet animal est commun dans l'île de Luçon, et couvre les arbres de ses troupes nombreuses. Il vole le jour, mais reste caché dans le feuillage pendant les fortes chaleurs. Sa chair est tendre, et son goût est, dit-on, à peu près semblable à celui de cuisses de Grenouilles : les insulaires, et même les Espagnols établis à Manille, en font grand cas.

Une seconde espèce doit être rangée dans le genre *Acerodon;* c'est le *Pteropus Vanikorensis*, Quoy et Gaimard, propre aux îles Philippines, que plusieurs zoologistes regardent comme une vraie Roussette.

6me GENRE. — PACHYSOME. *PACHYSOMA*. Is. Geoffroy-Saint-Hilaire, 1828.

Dictionnaire classique, t. XV.

Παχυς, épais; σωμα corps.

CARACTÈRES GÉNÉRIQUES.

Système dentaire : incisives, $\frac{4}{4}$; *canines,* $\frac{1-1}{1-1}$; *molaires,* $\frac{4-4}{5-5}$; *la molaire qui manque de chaque côté, à chaque mâchoire, est la dernière mâchelière, et non pas la petite fausse molaire antérieure, dent en quelque sorte rudimentaire, et si peu importante, que sa présence ou son absence ne pourrait fournir un caractère générique.*

Formes généralement lourdes et trapues.

Tête grosse et courte, principalement dans la partie antérieure, à boîte cérébrale arrondie.

Museau gros.

Mamelles placées beaucoup en avant de l'insertion du bras, tandis que, dans les Roussettes, elles sont presque axillaires, c'est-à-dire attachées au-dessous de l'insertion de l'humérus sur les parties latérales du corps.

Le genre des Pachysomes a été établi aux dépens des Roussettes pour des espèces de Chéiroptères qui, outre les caractères que nous venons d'indiquer, ont les arcades zygomatiques très-distinctes, et l'espace libre qu'elles laissent entre elles et les os temporal et maxillaire annonçant un grand développement des muscles élevateurs de la mâchoire inférieure. Cette mâchoire est elle-même assez

courte et n'a d'étendue que dans la partie qui donne insertion aux muscles, c'est-à-dire sa portion postérieure et son apophyse coronoïde. C'est M. Isidore Geoffroy Saint-Hilaire qui, le premier, a donné la caractéristique de ce genre; mais son père l'avait précédemment créé dans ses *Leçons sténographiées*. Les naturalistes anglais appliquent à ce genre le nom de *Cynopterus*, Fr. Cuvier, dénomination que nous réserverons pour un autre groupe générique.

Les Pachysomes répandent autour d'eux, dans un rayon assez grand, une odeur pénétrante toute particulière. Leur cri est fort, très-perçant; leur morsure douloureuse. Leur vie est nocturne; ils ne sortent qu'au crépuscule de leur retraite, qui est ordinairement le creux d'un arbre. Leur vol est irrégulier, mais rapide.

On n'en connaît que cinq ou six espèces, qui toutes sont propres au continent indien.

1. PACHYSOME A QUEUE COURTE. *PACHYSOMA BREVICAUDATUM*. Isid. Geoffroy Saint-Hilaire.

Caractères spécifiques. — Pelage des côtés du cou long, rude, cachant un appareil sécréteur, à poils divergents d'un centre commun et recouvrant des glandes : parties inférieures du corps couvertes de poils soyeux, assez courts, d'un brun olivâtre dans presque toute leur étendue, et roux à la pointe; tête gris cendré; côtés du cou d'un roux vif; poitrine et ventre gris; flancs roussâtres; oreilles bordées de blanc ou de jaunâtre. Envergure : $0^m,35$.

Cette espèce habite le continent indien, principalement l'île de Sumatra.

2. PACHYSOME MAMMILIFERE. *PACHYSOMA TITTÆCHILUM* (*PTEROPUS*). Temminck

Caractères spécifiques. — Pelage fin, lisse, très-court, à l'exception de celui des côtés du cou, plus long dans les mâles que dans les femelles : les premiers ayant, de chaque côté du cou, une touffe de poils divergents d'un centre commun qui conduisent à des glandes odoriférantes; ventre garni de poils courts; gorge avec des poils clair-semés; oreilles petites, ridées à la base, et plus ou moins bordées par un liséré blanchâtre; queue courte, presque entièrement enveloppée par la membrane interfémorale. Envergure : $0^m,50$.

Habite Java et Sumatra.

3 PACHYSOME A TETE NOIRE. *PACHYSOMA MELANOCEPHALUM* (*PTEROPUS*). Temminck.

Caractères spécifiques. — Pelage assez long, bien fourni, excepté sur le devant du cou; poils du dos d'un blanc jaunâtre à la base et d'un cendré noirâtre à la pointe; nuque, sommet de la tête et museau, noirs; une houppe de poils, couvrant un appareil sécréteur, placée sur les côtés du cou; parties inférieures blanc jaunâtre terne. Envergure : $0^m,30$.

Il a été trouvé à Java.

Les autres espèces de ce genre sont les Pachysome de Diard (*Pachysoma Diardii*, Isid. Geoffroy); de Duvaucel (*P. Duvaucelii*, Isid. Geoffroy), qui toutes sont propres à Sumatra et aux îles voisines, etc

7me GENRE. — MÉGAÈRE. *MEGAERA*. Temminck.

Μεγας, grand; αιρα, marteau.

CARACTÈRES GÉNÉRIQUES.

Système dentaire : incisives, $\frac{4}{4}$; *canines,* $\frac{1-1}{1-1}$; *molaires,* $\frac{4-4}{5-5}$; *mais ce caractère, observé seulement dans une vieille femelle, n'est peut-être pas général pour toutes les espèces.*

Queue non apparente à l'extérieur.

Museau très-obtus.

Naseaux un peu saillants.

Oreilles petites, non bordées.

Mâchoires très-courtes.

Ailes très-courtes.

Le genre *Megaera* est attribué à M. Temminck par tous les naturalistes, quoique dans ses *Monographies de Mammalogie*, particulièrement dans le tome II (1837), où il résume ce qu'il a dit sur la tribu des Roussettes, il place la seule espèce qu'on y range avec les *Pachysoma*. Le crâne est un peu moins fort que celui du Pachysome à queue courte, et remarquable par la saillie des os du nez et par l'extrême brièveté des mandibules, ce qui est cause de la forme très-obtuse du museau et de la légère proéminence des narines, qui sont un peu plus allongées que dans le *Pachysoma ecaudatum*, quoique moins proéminentes dans ce type que dans le *Cephalotes Pallasii*.

L'espèce type de ce genre est la

MÉGAÈRE ÉCAUDÉE. *MEGAERA ECAUDATA*. Temminck

Caractères spécifiques. — Pelage assez court; gris pâle à la nuque et aux côtés du cou, brun bistre à la tête et sur tout le reste des parties supérieures, rare et gris cendré sur les parties inférieures; oreilles noires, non bordées; ailes courtes. Envergure : $0^m,32$

Cette espèce habite l'île de Sumatra, district de Padang.

8me GENRE. — CYNOPTÈRE. *CYNOPTERUS*. F. Cuvier, 1825.

Dents des Mammifères.

Κυων, chien; πτερον, aile

CARACTÈRES GÉNÉRIQUES.

Système dentaire : incisives, $\frac{4}{4}$; *canines,* $\frac{1-1}{1-1}$; *molaires,* $\frac{4-4}{5-5}$; *les dernières molaires manquent entièrement, d'où il résulte que les mâchoires sont raccourcies; incisives très-fines, rangées symétriquement, et très-resserrées entre les canines.*

Oreilles moyennes, bordées par un liséré blanc très-distinct.

Queue excessivement courte, réunie, à sa sortie du coccyx, aux membranes interfémorales.

Partie supérieure de l'humérus, et membrane alaire, très-poilues le long des flancs.

Le genre *Cynopterus*, fondé par Fr. Cuvier pour une espèce de Roussette, semblant offrir des caractères particuliers dans le nombre de ses molaires, n'est pas admis par tous les zoologistes; M. Isidore Geoffroy Saint-Hilaire fait remarquer que ce groupe repose probablement sur une erreur

d'observation, et que les caractères qu'on lui assigne ne sont pas suffisants pour motiver la création d'un genre.

La seule espèce de Cynoptère est le

CYNOPTÈRE A OREILLES BORDÉES. *CYNOPTERUS MARGINATUS* (*PTEROPUS*). Et. Geoffroy.

Caractères spécifiques. — Pelage ras, court, brun olivâtre; oreilles présentant un liséré blanc autour du bord extérieur. Envergure de la Noctule d'Europe.

Habite le Bengale.

9me GENRE. — MACROGLOSSE. *MACROGLOSSUS*. F. Cuvier, 1822.

Mammifères de la Ménagerie du Muséum, liv. XXXVIII

Μακρος, grand; γλωσσα, langue.

CARACTÈRES GÉNÉRIQUES.

Système dentaire : incisives, $\frac{4}{4}$; canines, $\frac{1-1}{1-1}$; molaires, $\frac{5-5}{6-6}$; les dents sont petites; il y a quatre fausses molaires et six vraies à la mâchoire supérieure, et quatre fausses et huit vraies à l'inférieure.

Museau très-allongé, grêle, cylindrique, acuminé, en quelque sorte comparable à celui des Fourmiliers.

Les mâchoires, au lieu d'être plus larges, à cause de l'allongement du museau, sont plus petites, et des vides existent entre les incisives droites et gauches et entre les molaires; la mâchoire inférieure dépasse la supérieure.

Langue cylindrique, très-longue, un peu extensible

Ce genre ne comprend qu'une seule espèce, le

MACROGLOSSE KIODOTE. *MACROGLOSSUS MINIMUS* (*PTEROPUS*) Et. Geoffroy

Caractères spécifiques. — Pelage court, serré, un peu laineux : toutes les parties supérieures d'un roux clair un peu teinté de jaunâtre vers la racine des poils, qui, dans cet endroit, sont doux et cotonneux; parties inférieures d'un roussâtre un peu clair; membrane interfémorale velue en dessus; les poils dépassant le bord de la membrane. Envergure : $0^m.28$.

Cette espèce, que M. Horsfield indique sous la dénomination de *Pteropus rostratus*, et Lesson sous celle de *Macroglossus Kiodotes*, cause de grands dégâts dans les vergers; elle semble préférer le fruit de l'*Eugenia*. On la voit, pendant le jour, suspendue aux rameaux élevés des arbres, et cachée dans le feuillage; elle se retire aussi dans les creux des arbres et dans les grands édifices. Elle habite les îles de Java, Sumatra et Timor, et a été aussi trouvée au Bengale, d'après Fr. Cuvier.

10me GENRE. — CÉPHALOTE. *CEPHALOTES*. Et. Geoffroy Saint-Hilaire, 1810.

Annales du Muséum, t. XIX.

Κεφαλωτος, qui a une grosse tête

CARACTÈRES GÉNÉRIQUES.

Système dentaire : incisives, $\frac{2}{0}$; canines, $\frac{1-1}{1-1}$; molaires, $\frac{4-4}{5-5}$; à la mâchoire supérieure, il y a deux incisives petites et placées entre les deux canines; mais, à l'inférieure, il n'y en a plus, et, en avant des molaires, on ne trouve plus qu'une seule dent de chaque côté, et qui est bien réellement une canine.

Tête très-grosse, ample, sphéroïdale, séparée du museau par un rétrécissement qui correspond à des arcades zygomatiques très-écartées.

Museau court, comme tronqué.

Narines tubuleuses, très-écartées, séparées l'une de l'autre par un profond sillon.

Queue placée sous la membrane interfémorale, et dépassant notablement cette membrane.

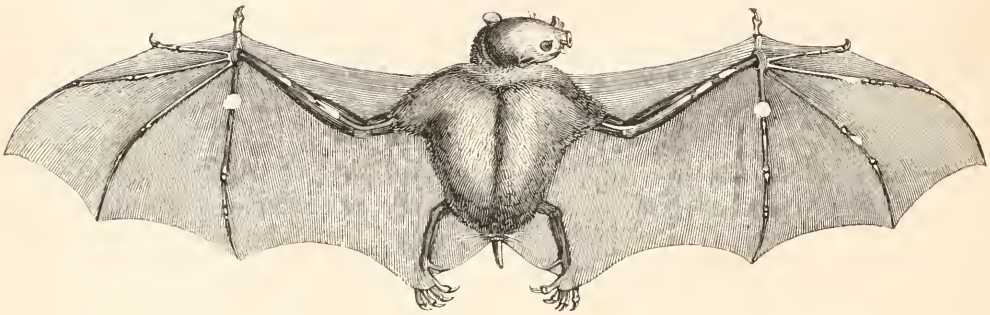

Fig. 10. — Céphalote de Pallas

Le genre *Cephalotes* a été créé par Et. Geoffroy Saint-Hilaire, qui y plaçait originairement deux espèces, le *Vespertilio cephalotes*, Pallas, et une autre espèce alors nouvellement découverte par Péron et Lesueur. Depuis, on a reconnu que ces deux espèces devaient être les types de deux groupes génériques distincts : la première est restée, pour Et. Geoffroy, dans son genre *Cephalotes*, et a reçu d'Illiger (*Prodromus systematis Mammalium et Avium*, 1811) la dénomination nouvelle de *Harpyia* (αρπυια, nom mythologique); la seconde est le type du genre *Hypoderma*, Et. Geoffroy, tandis qu'elle constitue le genre *Cephalotes* selon Illiger.

Ce genre est l'un des plus remarquables de l'ordre, par l'anomalie de son système dentaire, par la forme de sa tête et par la disposition de ses narines. Il ne renferme qu'une seule espèce authentique, le

CÉPHALOTE DE PALLAS. *CEPHALOTES PALLASII*. Et. Geoffroy.

Caractères spécifiques. — Pelage un peu frisé, gris cendré en dessus, blanchâtre en dessous, peu épais, et doux au toucher; membrane interfémorale d'un rouge tirant sur le jaune, tachetée ir-

Ptilocercus Lowii. Gray

Pl. 4

régulièrement de blanc; lèvre supérieure fendue, et munie d'une double rangée de petites soies; une légère touffe de poils au-dessus des yeux; oreilles très-écartées, nues, rondes et courtes. Envergure : $0^m,36$.

Cette espèce, qui est le *Vespertilio cephalotes* de Pallas, et le *Harpyia Pallasii* d'Illiger, se trouve à Amboine.

C'est à tort que Rafinesque place dans le même genre, sous la dénomination de *Cephalotes tæniotis*, une espèce de Chéiroptères provenant de Sicile, et qui doit probablement faire partie de quelque groupe générique de Chauves-Souris insectivores, et non de Roussettes.

11me GENRE. — HYPODERME. *HYPODERMA*. E. Geoffroy Saint-Hilaire, 1829

Dictionnaire classique, t. XV.

Υπο, dessous; δερμα, peau.

CARACTÈRES GÉNÉRIQUES.

Système dentaire : incisives, $\frac{2}{2}$; *canines,* $\frac{1-1}{1-1}$; *molaires,* $\frac{4-4}{6-6}$; *incisives inférieures très-petites, parce que les deux canines sont très-rapprochées l'une de l'autre; fausses molaires supérieures manquant.*

Pas d'ongle au doigt indicateur, quoique la phalange onguéale existe.

Membranes alaires prenant naissance sur la ligne médiane dorsale, en sorte que le corps ne se trouve pas, comme dans les autres Chéiroptères, placé entre les ailes, qui, habituellement, sont situées sur les flancs, et de telle sorte, que le corps est recouvert par les ailes comme par un manteau.

Queue assez longue, donnant insertion à la membrane interfémorale par sa face supérieure, et enveloppée par elle dans son premier tiers.

Le genre Hypoderme a été créé par Et. Geoffroy Saint-Hilaire dans ses *Leçons sténographiées*, et caractérisé d'une manière complète par son fils dans le *Dictionnaire classique;* ce groupe a été formé aux dépens des *Cephalotes*, et, ainsi que nous l'avons dit, Illiger lui conserve cette dernière dénomination.

La forme générale du crâne de l'Hypoderme se rapproche de celle du crâne des Roussettes, mais il existe une différence dans l'appareil remarquable qui remplace l'intermaxillaire, et dont les Rhinolophes fournissent un autre exemple d'organisation anomale toute particulière. L'Hypoderme a l'intermaxillaire représenté par deux petits osselets détachés des maxillaires, et portant chacun une petite dent; ces osselets styliformes, à peu près courbés en S, sont longs de moins de $0^m,01$, déprimés, réunis à l'extrémité des narines par un cartilage vers l'origine des dents. Leur charnière mobile donne à ces osselets, et par conséquent à la dent dont ils sont armés, la faculté de se mouvoir en avant et en arrière, à peu près de la même manière que les incisives mobiles des *Rhinolophus* agissant de haut en bas. Ce fait doit être noté, car il établit un second exemple des plus curieux d'incisives mobiles dans la classe des Mammifères.

On n'a encore bien distingué qu'une seule espèce de ce genre, c'est

HYPODERME DE PÉRON *HYPODERMA PERONII*. Et. Geoffroy Saint Hilaire.

Caractères spécifiques. — Pelage généralement d'un fauve roussâtre; tête, nuque et cou, de la même couleur, mais passant un peu au brun; portion du dos recouverte par la membrane alaire, ayant la même coloration que les autres régions du corps Envergure : $0^m,65$.

Cette espèce exhale une odeur très-forte et très-désagréable, produite par la sécrétion de deux glandes placées sur les joues, et dont la moitié supérieure, recouverte par la peau, est d'un beau rouge. Elle habite les îles de Banda, Samao, Timor et Amboine, et se retire, pendant le jour, dans les rochers et les cavernes, ne sortant de ces lieux, à peu près inaccessibles, que vers le crépuscule. Sa morsure est cruelle.

On reconnaît généralement aujourd'hui que l'Hypoderme des Moluques (*Hypoderma Moluccense*, Quoy et Gaimard) ne doit être regardé que comme une simple variété de l'*Hypoderma Peronii*, et l'on sait, depuis assez longtemps, que le *Pteropus palliatus* d'Etienne Geoffroy Saint-Hilaire n'en est que le jeune âge.

M. Kruger annonce qu'on a trouvé, dans le calcaire de Solenhaufen, deux vertèbres dorsales et deux os fossiles des extrémités qu'il rapporte à une espèce de Roussette Ce fait, s'il était bien démontré, serait de la plus haute importance scientifique, puisque aujourd'hui on ne rencontre aucune espèce de Roussette en Europe; mais il est très-probable que ces débris fossiles appartiennent à un Ptérodactyle, animal perdu que l'on regarde généralement, sinon comme un Reptile, au moins comme intermédiaire entre les Oiseaux et les Reptiles. L'opinion que nous venons d'indiquer, et qui est de De Blainville, a d'autant plus de fondement, que Sœmmering, qui, comme M. Kruger, habitait Munich, a soutenu toute sa vie que le Ptérodactyle était une grande Chauve-Souris fossile.

DEUXIÈME TRIBU.

VESPERTILIONIENS. *VESPERTILIONIDÆ*. Gray, 1825.

Annals of Philosophical Magazin, t. XXVI.

Molaires hérissées de tubercules et de pointes aiguës.

Les Vespertilioniens, aussi nommés *Chauves-Souris* proprement dites ou *Chéiroptères insectivores*, sont des animaux qui semblent presque uniquement se nourrir de matière animale, ce qui les différencie immédiatement des Roussettes, qui, au contraire, sont exclusivement frugivores, et dont les molaires, lisses à la couronne, offrent, seulement sur les bords, une crête plus ou moins apparente. L'étude du système dentaire des Vespertilioniens, comme celui des Roussettes, devant donner les meilleurs caractères distinctifs de cette tribu, ainsi que ceux des genres qui y ont été formés, on comprend qu'elle a dû être faite avec le plus grand soin. MM. Et. et Isid. Geoffroy Saint-Hilaire, De Blainville, Fr. Cuvier, Temminck, Gray, Em. Rousseau, etc., s'en sont occupés. D'après De Blainville, on peut dire, d'une manière générale, que le système odontologique est presque toujours normal, c'est-à-dire formé des quatre sortes de dents : d'incisives, de canines, d'avant-molaires et de molaires comprenant la principale, aussi distinctes par leur forme que par leur position relative, en sorte que leur signification n'offre jamais de difficulté sérieuse. Leur nombre, à l'âge adulte, est même assez constant pour chaque sorte, et ce nombre finit par se rapprocher quelquefois même beaucoup de ce qu'il est chez les Carnassiers proprement dits. Les incisives, assez petites, et pressées entre les canines, varient en nombre de zéro à une et deux paires, et jamais au-dessus, à chaque mâchoire; en bas, elles peuvent varier de zéro à une, deux et même trois paires : on a donc les formules $\frac{0}{0}$, $\frac{1}{1}$, $\frac{2}{2}$, $\frac{3}{3}$, etc. Les canines, assez grandes et fortes, constamment représentées par la formule $\frac{1-1}{1-1}$, ne manquent jamais; elles sont minces, allongées, quelquefois assez fortes. Les molaires ne sont jamais au-dessous de quatre à chaque mâchoire et de chaque côté, et au-dessus de six; mais toutes les combinaisons intermédiaires peuvent se trouver. Toutefois, les différences en nombre ne portent guère que sur celui des avant-molaires, car il y a toujours une dernière avant-molaire, une principale et deux arrière-molaires : l'on peut donc avoir les formules $\frac{4-4}{4-4}$, $\frac{4-4}{5-5}$, $\frac{5-5}{5-5}$, $\frac{5-5}{6-6}$, $\frac{6-6}{6-6}$; mais c'est $\frac{5-5}{5-5}$ que l'on trouve le plus habituellement. Selon Fr. Cuvier, les quatre premières molaires de

la mâchoire supérieure des Vespertilioniens, à peu près de même grandeur, présentent la forme la plus pure des vraies molaires d'insectivorès : la dernière, de moitié plus petite que les autres, est tronquée à sa partie externe à la mâchoire inférieure : les quatre premières molaires sont dans le même cas que celles de la mâchoire opposée; elles offrent la forme normale de ces dents chez les Insectivores; la dernière vraie molaire a son prisme postérieur imparfait et tronqué en arrière. Le genre *Desmodus* présente, toutefois, une anomalie des plus curieuses, sur laquelle nous reviendrons plus tard, nous bornant à dire seulement maintenant que sa formule dentaire pour les molaires est $\frac{2=2}{3=3}$.

Les Vespertilioniens ont réellement deux systèmes dentaires, comme la plupart des Mammifères, un de jeune âge et l'autre d'âge adulte; mais ce que le premier offre de remarquable, c'est qu'il n'existe le plus souvent que sur l'animal encore contenu dans le sein de sa mère ou à l'état de fœtus, et qu'il est très-incomplet. Ce système dentaire de jeune âge semble à De Blainville n'être jamais formé de plus de deux incisives en haut comme en bas, un peu diversiformes, suivant les groupes génériques, d'une canine en crochet et d'une seule et unique molaire, également en crochet, beaucoup plus petite, et distante de la canine, à chaque mâchoire et de chaque côté; mais certains naturalistes, en particulier M. Em. Rousseau, indiquent d'autres nombres pour ces dents.

Les incisives, les canines et les fausses molaires qui constituent le premier système dentaire des Chauves-Souris, étant toujours simples, n'ont qu'une seule et petite racine, dont on verrait à peine les alvéoles, également simples au bord des mâchoires, si ces os étaient alors véritablement solides, en supposant même que les dents de lait fussent autrement que gyngivales dans la seconde dentition; les incisives n'ont jamais non plus qu'une seule racine conique, assez peu longue, ces dents n'ayant que très-peu d'efforts à supporter; les cannes ont également leur racine constamment simple, mais beaucoup plus longue et plus robuste qu'aux incisives; du reste, plus ou moins conique ou comprimée, suivant la forme de la couronne, les molaires ont, comme les précédentes dents, des racines proportionnelles en grosseur et en complication à celles de la couronne. Les alvéoles présentent, supérieurement, deux fentes : l'une antérieure pour l'incisive et l'autre pour la canine, puis deux petits trous ronds très-rapprochés; inférieurement, on remarque une série de six trous : les trois premiers à peu près ronds, et les trois autres ovales : l'antérieur plus grand, à cause de l'obliquité singulière de la dent qui s'y implante.

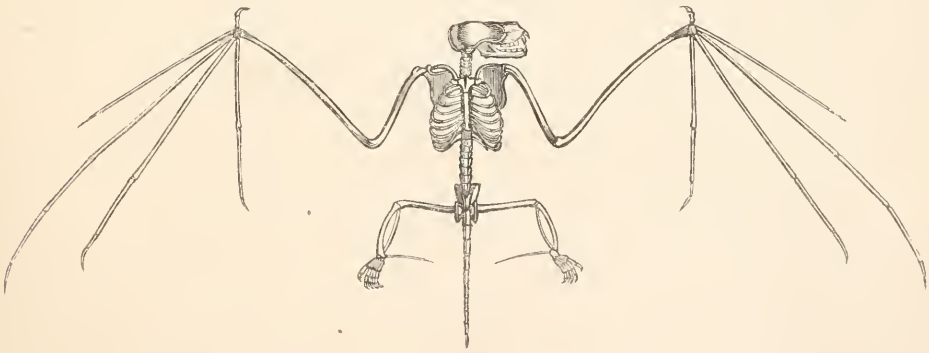

Fig. 11 — Squelette de Molosse.

En général, le squelette des Chéiroptères insectivores, de même que celui des Chéiroptères frugivores, se rapproche un peu de celui des Oiseaux; les os longs sont complétement fistuleux, mais la plus grande partie de leur intérieur est remplie par un réseau cellulo-fibreux tellement libre ou peu serré, qu'il disparaît entièrement par la dessiccation, et par une moelle abondante. L'ossification se fait rapidement, et les épiphyses se soudent de très-bonne heure au corps de l'os. En totalité, le

nombre des os du squelette ne dépasse guère deux cent sept. La disposition particulière des os du squelette est telle, que la locomotion, et même la station, ne sont nullement troncales.

Dans le Vampire, pris pour type des animaux de cette tribu par De Blainville, la colonne vertébrale, considérée dans son ensemble, est courte, souvent tronquée par l'absence de queue, et ne présente guère que trois courbures bien prononcées, d'où il résulte que le tronc de ces animaux, au repos, prend une forme globuleuse ou ramassée. Le nombre total des vertèbres est de trente-six, savoir : céphaliques, quatre; cervicales, sept; dorsales, onze; lombaires, sept; sacrées, trois, et coccygiennes, quatre. La tête, dont la longueur, comparée à celle du tronc, semble réellement disproportionnée par sa grandeur, présente une structure évidemment plus rapprochée de ce qui existe chez les Carnassiers ordinaires que de ce qu'offre le même organe chez les Lémuriens. L'orbite est médiocre, latérale, séparée de celle du côté opposé par un espace considérable, et largement confondue avec la fosse temporale par suite de l'absence totale d'apophyse orbitaire au frontal et au jugal. La cavité nasale est petite dans sa partie olfactive; la cavité buccale, au contraire, est grande. Les vertèbres cervicales, en général, sont remarquables par leur grande largeur, le peu d'épaisseur de leur corps, la minceur et l'aplatissement de leur arc, et surtout par le diamètre du canal vertébral en forme de gueule de four. L'atlas est la plus large de toutes, et n'a pas d'apophyse épineuse montante; l'axis offre une apophyse odontoïde très-marquée : les trois vertèbres cervicales intermédiaires sont presque égales, à peu près semblables, et sans traces d'apophyses épineuses; la pénultième est plus petite, et la dernière a son arc supérieur large et aplati, sans apophyse épineuse. Les vertèbres dorsales conservent cet aplatissement de l'arc supérieur, ainsi que l'absence d'apophyse épineuse; leur largeur, quoique augmentée par les apophyses transverses, décroît de la première à la dernière. Les vertèbres lombaires sont plus longues, plus étroites, plus épaisses dans leur corps, leur canal est notablement rétréci, et elles sont hérissées d'apophyses. Les vertèbres sacrées sont très-étroites, très-serrées, sans apophyses ni trous, excepté la première. Le sacrum est très-petit, presque complétement indivis, à bords à peu près parallèles, et se continuant sans interruption avec le coccyx. Celui-ci, composé de vertèbres en nombre variable suivant les genres, forme une sorte de petite crête, saisie à son extrémité entre les deux ischions. Les côtes, qui s'articulent avec les vertèbres dorsales, sont toutes assez fortes, aplaties, c'est-à-dire plus larges qu'épaisses, assez fortement arquées en dehors, sans angle bien marqué. L'hyoïde, dans le Glossophage et les Sténodermes, a son corps élargi, dans son milieu, en plaque, et ses deux cornes assez dissemblables. Le sternum est composé de six pièces, dont la première, ou manubrium, en forme de T, est beaucoup plus robuste que les autres, et pourvue, en dessous, d'une apophyse médiane très-saillante, sans prolongement antérieur; la dernière pièce, ou xiphoïde, est assez longue, terminée par un appendice cartilagineux discoïde. Le thorax est remarquable par sa largeur, presque égale à sa longueur, par sa forme conique et par le peu d'étendue des hypocondres. La longueur des membres antérieurs, depuis leur racine jusqu'à l'extrémité du plus long doigt, est à celle du tronc en totalité, au moins comme 4 est à 1, ce qui donne à l'envergure huit fois au moins la longueur du corps. L'épaule est remarquable par l'étendue des deux os qui la constituent. L'omoplate a une forme ovale un peu allongée, le bord dorsal égalant au moins le bord axillaire, et comprenant la plus grande partie du bord antérieur par l'arrondissement de l'angle cervical; les faces externe et interne sont chacune partagées en deux grandes fosses. La clavicule est presque aussi longue que l'omoplate, en sorte qu'elle porte le moignon de l'épaule fortement en avant et en haut; elle est, en outre, robuste, comprimée, arquée, dans toute sa longueur, de manière à ressembler à une petite côte qui n'aurait qu'une seule courbure. L'humérus est très-long, courbé en forme d'S presque droit; sa tête est ovale, un peu comprimée; la crête deltoïdienne est saillante, tranchante; son corps est arrondi, sans crête, si ce n'est vers son extrémité inférieure, qui s'élargit subitement. L'avant-bras n'est réellement composé que du radius, le cubitus étant rudimentaire, comme cela a également lieu aussi dans les Ruminants. Le radius est des deux tiers plus long que l'humérus, et plus même que la colonne vertébrale tout entière, sans y comprendre toutefois la tête : arrondi et légèrement arqué dans toute son étendue, sans crête ni rugosités d'insertion musculaire; il ne présente à l'extrémité supérieure qu'une cavité articulaire un peu oblique, assez large, tandis que son extrémité inférieure est moins large, sillonnée en dessous par des gouttières étroites pour le passage des tendons des muscles extenseurs, et terminée, en avant, par une large gouttière articulaire. Le cubitus se présente comme un os styloïde placé tout à fait

à la partie postérieure du radius. Le carpe n'est qu'un nœud fort court, mais très-compliqué par les profondes enchevêtrures des os très-anguleux qui le constituent. La main est très-développée, quoique présentant, dans sa composition, tous les caractères des Mammifères élevés de la série zoologique. Il y a constamment cinq doigts; le pouce jouit d'une liberté et d'une étendue de mouvements qui ne se voit que dans les Quadrumanes; quant aux autres doigts, ils varient dans leur longueur relative, et, dans le Vampire, le médian est le plus long, puis le cinquième, le quatrième, et enfin le deuxième, qui est le plus court après le pouce. La forme et le nombre des métacarpiens, ainsi que des phalanges, varient suivant les genres. La dernière phalange du premier doigt étant toujours plus ou moins rudimentaire et cartilagineuse, il devient très-difficile, et souvent impossible, de la reconnaître quand elle existe; ce qui n'a pas toujours lieu. Les membres postérieurs sont plus faibles et plus grêles que les antérieurs. Le bassin est généralement assez étroit; l'iléon de forme presque cylindrique; le pubis court, assez large, et l'ischion en forme de demi-anneau. La cavité cotyloïde est parfaitement circulaire, assez profonde. Le fémur égale les trois quarts de l'humérus; son corps est droit, cylindrique, très-grêle; sa tête est sphéroïdale, et l'extrémité inférieure peu dilatée. La jambe est, comme l'avant-bras, incomplète, mais, à sa partie supérieure, au contraire de ce qui a lieu dans celui-ci, où c'est à la partie inférieure. Le tibia égale l'humérus en longueur; il est droit, cylindrique, très-grêle, assez renflé, triquètre, un peu comprimé à l'extrémité supérieure, ainsi qu'à l'inférieure. Le péroné est réduit à l'état styloïde; mais sa partie aciculée est supérieure, et sa partie renflée est, au contraire, inférieure. Le pied, en totalité, n'égale pas la septième partie de la main; il est essentiellement plantigrade, et les cinq doigts dont il est toujours pourvu sont à peu près égaux en force et en longueur, et tous dirigés en arrière par suite de la direction du fémur dans son articulation coxale. Le tarse est à peine plus long que le carpe; l'astragale forme une saillie convexe au côté externe, dans laquelle le corps du calcanéum se place, de manière que ces deux os sont articulés à la fois avec ceux de la jambe, le tibia avec l'astragale, et le péroné avec le calcanéum. Les autres os du tarse ont des formes variables. Les métatarsiens sont courts, presque égaux, décroissant cependant graduellement un peu en longueur du premier au dernier. Le pouce n'a que deux phalanges, et la première est deux fois plus grande que sa correspondante aux autres doigts, où elle décroît du deuxième au cinquième. Les phalanges onguéales, très-comprimées, presque égales, sont proportionnellement assez longues, arquées, épaisses, et un peu élargies à la base de leur bord inférieur, où elles forment une sorte de talon. Les os sésamoïdes sont très-peu nombreux dans les Vespertilioniens. Quoique très-petit, et de forme très-variable, l'os pénien existe dans un certain nombre d'espèces de cette tribu, et il manque dans un certain nombre d'autres.

Quelques différences ostéologiques se voient dans la série des genres : celles que présente la tête sont surtout intéressantes à étudier. Chez les Sténodermes, la tête est en général plus courte, plus ramassée. Dans les Desmodes, elle est remarquable par la petitesse de la face et du palais, et par la manière brusquement pointue dont la mâchoire supérieure se termine. Dans les Glossophages, la tête est plus grêle et plus allongée. Les Mégadermes ont la tête encore plus raccourcie et en même temps devenant comme bulleuse à cause de la grande minceur de ses parois. Les Rhinolophes et les Rhinopomes ont toutes les parties du squelette encore plus grêles et plus ténues; la tête, spécialement, est plus bulleuse au crâne, plus raccourcie et plus tronquée à la face, avec un large aplatissement de la région fronto-nasale et un développement singulier des sinus maxillaires. Les Vespertilions ont une forme de tête un peu variable suivant les espèces, mais généralement plus allongée que dans les genres nommés précédemment, et la crête sagittale est assez prononcée. Les Taphiens et les Noctilions, sous ce point de vue anatomique, sont intermédiaires aux Rhinopomes et aux Vespertilions : les Molosses s'en rapprochent aussi et ont une tête courte, rétrécie en arrière vers l'orbite, et des mâchoires allongées.

L'anatomie de ces animaux n'est pas complétement connue, sauf l'ostéologie, malgré les travaux importants qui ont été publiés sur ce sujet. Nous ne nous en occuperons pas ici, et nous dirons seulement ce que l'on pouvait prévoir *a priori*, que les muscles qui servent à la locomotion aérienne sont notablement développés, tandis que ceux de la locomotion sur le sol le sont peu.

Les membres antérieurs, à l'exception du pouce, sont revêtus et réunis par une membrane, ce qui en fait de véritables et puissantes ailes. Les membres postérieurs sont aussi enveloppés dans la

membrane alaire, laquelle naît à l'épaule, se prolonge le long de l'avant-bras, de l'index et du deuxième doigt, qui est le plus long, en laissant le pouce libre, passe de là au tarse en enveloppant tous les autres doigts, en remplissant l'intervalle qui les sépare et en s'attachant le long des flancs, elle vient enfin se terminer à la queue, qu'elle embrasse plus ou moins. On sent que de l'étendue de leur membrane et des parties des membres qui en font la limite dépend l'étendue du vol de ces animaux. Lorsque le Chéiroptère est en repos, les dernières phalanges des ailes se replient de diverses manières, suivant les espèces, et, par la seule disposition des ligaments, tous les doigts se rapprochent, de manière que les ailes enveloppent quelquefois le corps entier de l'animal

La queue existe toujours; mais elle est plus ou moins distincte, plus ou moins enveloppée dans la membrane interfémorale et plus ou moins développée, suivant les genres, quelquefois très-courte et d'autres fois au contraire très-allongée.

Les organes des sens sont très-variables et offrent des modifications parfois singulières; ils donnent, avec les différences que présentent les dents, les caractères les plus propres à diviser ces animaux et à les réunir en groupes naturels. La petitesse de leurs yeux, cachés quelquefois par les oreilles et entourés de longs poils, devait borner singulièrement leur vue; aussi a-t-on supposé que la présence des corps leur était révélée par un autre sens, ainsi que nous l'avons déjà dit en rapportant les expériences de Spallanzani. Les oreilles sont plus ou moins développées; les conques auditives sont, en général, plus grandes que chez les Roussettes, et les oreillons sont parfois très-grands, ainsi que cela a lieu surtout dans le genre Oreillard. Le nez est quelquefois simple, quelquefois complexe ou creusé par une cavité; chez les Rhinolophes, et dans d'autres groupes, il offre à la partie supérieure des feuilles plus ou moins compliquées et sur lesquelles nous reviendrons, car elles donnent aussi de bons caractères génériques.

Le poil est doux, généralement de couleur brune, tirant tantôt sur le gris ou le noir, tantôt sur le roux. Les membranes des ailes et de la queue, ainsi que les oreilles, sont à peu près nues, et il y a peu d'exceptions à cette règle.

La bouche est assez peu fendue. Les lèvres présentent des modifications plus ou moins essentielles, et elles ont une double fissure chez les Noctilions. La langue est rude et papilleuse. Les intestins sont plus courts que ceux des Roussettes, ce qui tient au genre de nourriture qu'ils prennent. Tous les Vespertilioniens sont insectivores, et quelques-uns d'entre eux s'attachent aussi aux animaux pour en sucer le sang; le Vampire en est l'exemple le plus marquant. Ils sont crépusculaires ou nocturnes, très-rarement diurnes et comme par exception, et passent le jour cachés dans les lieux obscurs, dans les vieux édifices, les fentes des rochers, les troncs des arbres, etc. Ils marchent avec peine et ne vont sur le sol qu'en se traînant. Leur vie est essentiellement aérienne, et c'est en volant qu'ils attrapent les Insectes dont ils se nourrissent. Lorsqu'on saisit ces animaux, ils se défendent avec un grand courage et cherchent à mordre. Relativement aux Roussettes, ils sont de petite taille, car leur envergure ne dépasse guère $0^m,35$ et est même souvent moindre.

Les organes génitaux consistent, chez les mâles, en une verge pendante et en testicules très-gros; les femelles ont un vagin très-simple. Les mamelles sont au nombre de deux ou de quatre: dans ce dernier cas, qui est assez rare, il y en a deux inguinales et les deux autres sont toujours pectorales. La femelle ne produit généralement à la fois qu'un seul petit; on a pu cependant observer qu'elle en avait quelquefois deux par portée. Les petits naissent totalement nus et aveugles; ils sont soignés tendrement par leur mère, qui les transporte suspendus par la mamelle qu'ils sucent, et fortement attachés à son corps au moyen des crochets qui garnissent leurs pouces. Quelquefois plusieurs femelles se réunissent dans le même trou pour déposer leur progéniture et pour l'y élever, et, si on enlève leurs petits pour les placer dans un lieu où elles puissent se rendre sans danger, on les voit bientôt y voler pour les allaiter.

Les Vespertilioniens semblent, ainsi que nous l'avons dit, se nourrir exclusivement d'Insectes; il est évident qu'ils ne peuvent se trouver que dans les lieux où ces articulés se rencontrent pendant tout le cours de l'année, ou sinon ils doivent entrer dans une torpeur hibernale plus ou moins prolongée. C'est ce qui a lieu dans les espèces de nos climats, qui passent la froide saison dans un état de léthargie à peu près complet. En outre, il n'est donc pas étonnant de voir que les Chauves-Souris, assez petites et peu communes dans nos régions septentrionales, se rencontrent au contraire en grand nombre d'espèces très-variées, et souvent d'assez grande taille, dans les pays intertropicaux, sur les

bords des grands fleuves. Toutefois les espèces paraissent limitées à des contrées plus ou moins circonscrites, et il en est de même des groupes génériques véritablement naturels. Les Phyllostomes et les Sténodermes semblent n'exister que dans l'Amérique méridionale, sur les deux versants des Cordilières et jusque dans la Caroline. Les Mégadermes sont au contraire, tous sans exception, des parties les plus chaudes de l'ancien continent, aussi bien en Afrique qu'en Asie. Il en est de même des Rhinolophes, dont l'Europe possède même deux espèces répandues jusque dans ses parties les plus septentrionales. Les Rhinopomes et les Nyctères se trouvent exclusivement dans les parties chaudes de l'ancien monde. Il n'en est plus ainsi des Taphiens, qui sont des deux continents, bien qu'on n'en connaisse pas en Europe. Les Noctilions redeviennent américains; mais les Molosses sont de presque toutes les parties du monde; il en existe même une espèce dans les parties chaudes de l'Europe, sur les bords de la Méditerranée, et les espèces américaines en ont été distraites pour former le genre Nyctinome. Les Emballonures semblent uniquement propres à l'Amérique. Les nombreuses espèces du genre Vespertilion proprement dit sont disséminées dans toutes les parties du monde, depuis la Nouvelle-Hollande jusqu'en Norwége, et l'Europe en possède une vingtaine. Au reste, nous ferons observer que les Vespertilioniens sont au nombre de ces espèces animales que l'homme transporte avec lui et qu'il peut répandre dans tous les climats avec les navires dont il fait usage : c'est peut-être à une circonstance semblable, ainsi que le fait remarquer De Blainville, qu'est dû le fait d'un Oreillard (*Vespertilio auritus*, Linné), rapporté, dit-on, de la Nouvelle-Hollande par Péron et Lesueur, et qui ne différait en rien de celui de nos contrées.

On connaît un certain nombre de débris fossiles de Vespertilioniens, mais l'on comprend que, comme ces animaux, et principalement les espèces européennes, à peu près les seules étudiées sous ce point de vue, sont d'une petite taille, et que leurs os sont très-fragiles, les traces qu'ils ont laissées dans le sein de la terre n'ont pu être aperçues que depuis que l'attention des naturalistes s'est portée d'une manière plus spéciale sur les fossiles en général. Ces traces ne consistent que dans une partie plus ou moins considérable des os du squelette, ou dans leurs empreintes, lorsque les os, par une cause quelconque, ont disparu. Les premiers ossements fossiles signalés l'ont été en 1805 par Kurg; ils doivent probablement se rapporter au *Vespertilio murinus* et proviennent de la Souabe. G. Cuvier, en 1822, a indiqué une portion assez complète de squelette, découverte dans les couches de gypse du terrain tertiaire de Montmartre, et qu'il a nommé *Vespertilio Parisiensis*, et De Blainville, qui le décrit dans son *Ostéographie*, le regarde comme très-voisin, sinon identique, avec le *Vespertilio serotinus*. M. Richard Owen a observé des molaires d'une grande espèce fossile de Chéiroptères insectivores, provenant de l'argile de Londres. D'autres débris de Vespertilioniens ont été indiqués dans le diluvium, soit dans les cavernes, soit dans les brèches osseuses, en Saxe, par M. de Münster, aux environs de Kostritz; en Sardaigne et en France, auprès d'Antibes, par Wagner; à Liége, par M. Schmerling, comprenant des fossiles de *Rhinolophus ferrum-equinus* et de *Vespertilio mystacinus* et *serotinus;* en Angleterre, par Mac Leay; en Russie, par M. Fischer de Waldheim, et enfin récemment en France, dans le département de l'Aude, par M. Marcel de Serres, et en Auvergne, par M. Bravard.

De sorte que, dans l'état actuel de nos connaissances sur les ossements fossiles de Chauves-Souris, l'on peut, avec De Blainville, tirer les conclusions suivantes : 1° des animaux de l'ordre des Chéiroptères, et exclusivement de la tribu des Vespertilioniens, existaient dans nos pays avant la formation des terrains tertiaires moyens de nos contrées européennes, puisqu'on en a trouvé des restes indubitables dans la formation gypseuse des environs de Paris; 2° ces animaux étaient très-probablement contemporains des *Anoplotherium* et des *Palæotherium;* 3° ils ont continué d'exister sans interruption depuis ce temps jusqu'a nous, et cela dans toutes les parties de l'Europe, puisqu'on en a rencontré des restes dans le diluvium des cavernes et des brèches osseuses; 4° ces Chauves-Souris si anciennes ne différaient que fort peu, si même elles différaient, des espèces actuellement vivantes dans les mêmes contrées, d'où l'on peut induire que les conditions d'existence qui leur sont nécessaires aujourd'hui étaient les mêmes à cette époque plus ou moins reculée de celle à laquelle nous vivons, et que par conséquent il n'y a rien de changé dans l'ensemble de ces circonstances, ou du moins que ces changements ont été très-peu importants et dans des limites de variations dont les *maxima* et les *minima* oscillaient comme aujourd'hui, sans influence appréciable sur les corps organisés.

Toutes les espèces de cette tribu étaient réunies par Linné dans son genre *Vespertilio*, dans lequel toutefois il forme le groupe générique des *Noctilio*, et il y comprenait même les Roussettes, qui n'ont été distinguées que par Brisson. Étienne Geoffroy Saint-Hilaire a commencé à créer plusieurs genres particuliers et en a définitivement éloigné les *Pteropus* pour en faire une tribu distincte. Les genres qu'il y a admis sont ceux des Phyllostome, Rhinolophe, Mégaderme, Sténoderme, Molosse, Nyctinome, Taphien, Myoptère, Noctilion, Nyctère, Rhinopome, Vespertilion, Oreillard, Vampire et Glossophage. Mais le nombre des espèces devenant tous les jours de plus en plus considérable, puisqu'on en décrit aujourd'hui près de trois cents, le nombre des genres a dû aussi augmenter, et cela même dans une proportion plus grande. C'est ainsi qu'on peut en compter près de quatre-vingts qui ont été fondés par Illiger, Leach, Fr. Cuvier, Savi, Kuhl, Keyserling, Spix, Kaup, etc.; et, plus récemment, par MM. Isidore Geoffroy Saint-Hilaire, Gray, Temminck, Ch. Bonaparte, Alcide d'Orbigny, Gundlach, Neuwied, etc.

Sans chercher à indiquer les diverses classifications proposées pour les animaux qui nous occupent, nous nous bornerons à dire quelques mots des principales.

Fr. Cuvier adopte la tribu des Vespertilioniens, qu'il indique sous le nom de *Chauves-Souris*, et, dans le *Dictionnaire des Sciences naturelles*, 1829, il la partage en trente genres.

G. Cuvier (*Règne animal*, 1829) divise les Chéiroptères en deux grands genres : les Roussettes et les Vespertilions; et, dans ce dernier, il place un nombre assez considérable de sous-genres qui correspondent en partie aux genres d'Étienne Geoffroy Saint-Hilaire.

De Blainville (*Annales françaises et étrangères d'Anatomie et de Physiologie*, 1837) n'adopte pas cette tribu, et il fait de ces Carnassiers trois sous-familles distinctes : celles des *Phyllonyctères* ou *Vampires*, *Lophonyctères* ou *Rhinolophiens*, et *Léionyctères* ou *Chauves-Souris normonyctères*. Le nombre des genres est pour lui très-peu considérable.

M. Gray (*Magazine of Zoology and Botany*, volume second, 1838) forme, dans sa famille des *Vespertilionidæ*, qui comprend tous les Chéiroptères, cinq tribus qu'il nomme : *Phyllostomina*, *Rhinolophina*, *Vespertilionina*, *Noctilionina* et *Pteropina*, les deux premières constituant la division primaire des Istiophori de Spix, et les trois dernières celle des Anistiophori; il y comprend un très-grand nombre de genres.

Il en est à peu près de même de M. Ch. Bonaparte; seulement, les coupes génériques sont encore beaucoup plus nombreuses.

Dans la plupart de ses ouvrages, publiés déjà assez anciennement, M. Isidore Geoffroy Saint-Hilaire, dont nous ferons connaître la classification d'après l'article *Mammifères* que M. Baudement a inséré dans le tome VII du *Dictionnaire universel d'Histoire naturelle*, 1846, partage les Chéiroptères que nous étudions, et qui, joints aux Roussettes et aux Galéopithèques, forment pour lui un ordre particulier, en quatre familles : Première famille. Les VESPERTILIONIDÉS, dont les expansions membraneuses latérales constituent de véritables ailes, dont les lèvres offrent la disposition ordinaire, et qui n'ont de phalange onguéale à aucun des doigts de l'aile. Première tribu. Taphozoiens. Nez simple; membrane interfémorale peu développée; queue courte. Genres : *Taphien*, *Emballonure*, etc. Deuxième tribu. Molossiens. Nez simple; membrane interfémorale peu développée; queue longue, à demi enveloppée. Genres : *Pédimane*, *Myoptère*, *Molosse*, *Nyctinome*, *Dinops*. Troisième tribu. Vespertiliens. Nez simple; membrane interfémorale peu développée; queue très-développée. Genres : *Vespertilion*, *Nycticée*, *Lasyure*, *Oreillard*, etc. Quatrième tribu. Nyctériens. Nez creusé d'une cavité. Genre : *Nyctère*. Cinquième tribu. Rhinolophiens. Nez surmonté d'une feuille. Genres : *Rhinopome*, *Rhinolophe*, *Mégaderme*, etc. Deuxième famille. NOCTILIONIDÉS, chez lesquels les expansions latérales constituent de véritables ailes, qui ont une double fissure labiale, et à phalange onguéale manquant à tous les doigts. Genre : *Noctilion*. Troisième famille. VAMPIRIDÉS, présentant des expansions membraneuses latérales constituant de véritables ailes, ayant une phalange onguéale au doigt médius de l'aile, et dont les dents offrent la disposition ordinaire. Première tribu. Sténodermiens. Nez simple. Genre : *Sténoderme;* et seconde tribu. Phyllostomiens. Nez surmonté d'une feuille. Genres : *Glossophage*, *Vampire*, *Phyllostome*, etc. Quatrième famille. DESMODIDÉS, chez lesquels les expansions latérales constituent de véritables ailes, dont les dents de la mâchoire supérieure sont très-grandes, fortement comprimées, et dont le médius de l'aile présente une phalange onguéale

Myrmecobius à bandes. Pl. 5

Nous suivrons presque complétement la classification de M. Isidore Geoffroy Saint-Hilaire, qui nous semble la plus naturelle de celles qui ont été proposées : seulement, pour nous, les familles seront des sous-tribus et les tribus de simples divisions.

D'après cela, la tribu des Vespertilioniens sera partagée en quatre sous-tribus, celles des *Vespertilionidés*, *Noctilionidés*, *Vampiridés* et *Desmodidés*.

PREMIÈRE SOUS-TRIBU.

VESPERTILIONIDÉS. *VESPERTILIONIDÆ*. Isidore Geoffroy Saint-Hilaire.

Expansions membraneuses latérales constituant de véritables ailes.
Lèvres offrant la disposition ordinaire.
Phalange onguéale manquant à tous les doigts de l'aile.

Cette sous-tribu, la plus nombreuse de toutes celles de la tribu des Vespertilioniens, comprend des espèces chez lesquelles le nez est tantôt simple, tantôt creusé d'une cavité et tantôt surmonté d'une feuille.

On la partage en cinq divisions : celles des *Molossiens*, *Taphozoïens*, *Vespertiliens*, *Nyctériens* et *Rhinolophiens*

Première division.

MOLOSSIENS. *MOLOSSII*. Isidore Geoffroy Saint-Hilaire.

Nez simple.
Membrane interfémorale peu développée.
Queue longue, à demi enveloppée.

Cette division correspond à la deuxième tribu de la famille des Vespertilionidés de M. Isidore Geoffroy Saint-Hilaire.

Les genres qu'on y range sont propres à toutes les parties du monde, et l'un d'eux, celui des *Dinops*, est exclusivement particulier à l'Europe. Les principaux groupes sont ceux des *Molosse*, *Pédimane*, *Dinops*, *Nyctinome*, et *Myoptère*. Nous y joindrons, mais avec doute, les genres *Centurion* et *Pteronote* de M. Gray.

1er GENRE. — MOLOSSE. *MOLOSSUS*. Et. Geoffroy Saint-Hilaire, 1805.

Annales du Muséum, t. VI.

Nom d'une espèce appliquée au genre.

CARACTÈRES GÉNÉRIQUES.

Tête grosse, à museau très-large et renflé, et à face en partie dépourvue de poils, ne présentant pas d'appendices membraneux.

Système dentaire : incisives, $\frac{2}{2}$; *canines,* $\frac{1-1}{1-1}$; *molaires,* $\frac{5-5}{5-5}$, *selon Fr. Cuvier, et* $\frac{4-4}{4-4}$ *selon Et. Geoffroy; incisives de grandeur moyenne, bifides, convergentes par leurs pointes, et légèrement écartées*

à leur base : les inférieures très-petites, situées en avant des canines, comme repoussées par celles-ci, et ayant leur tranchant garni de deux petites pointes; canines supérieures grandes : inférieures touchant à la base interne, à pointe déjetée du côté extérieur; les vraies molaires à couronne large et hérissée de pointes : les fausses molaires, situées en avant de celles-ci, n'ayant qu'une ou deux pointes seulement.

Oreilles grandes, réunies du côté interne par la base; oreillon petit, rond, épais, extérieur.

Yeux petits.

Narines un peu saillantes, ouvertes en avant, à orifice entouré d'un petit bourrelet

Membranes moyennes : l'interfémorale assez étroite, terminée carrément.

Queue à extrémité libre; le reste de son étendue étant plus ou moins engagé dans la membrane.

Fig. 12. — Molosse de Geoffroy.

C'est en 1805 qu'Etienne Geoffroy a distingué ce genre de celui des *Vespertilio* de Linné, aussi le nom de *Dysopes* (δυσωπεω, j'inspire l'horreur par mon aspect), qui ne lui a été appliqué qu'en 1811 par Illiger (*Prodromus systematicus Mammalium et Avium*), doit-il être rejeté, quoique quelques zoologistes aient cru devoir l'adopter. On a depuis formé plusieurs groupes aux dépens des Molosses, mais ils ne diffèrent pas assez notablement de ce genre pour que nous les indiquions; nous citerons seulement les *Thyroptera* (θυρα, ouverture; πτερον, aile), fondés par Spix (*Simiæ et Vespertiliones Brasilienses*, 1823) avec le *Molossus acuticaudatus*, A. G. Desmarest (*T. tricolor*, Spix).

Les Molosses sont des Chéiroptères de moyenne taille, qui tous appartiennent à l'Amérique méridionale, et qui, par leurs habitudes naturelles, ne paraissent pas différer de nos Vespertilions européens.

Il est facile de reconnaître ces animaux; leur physionomie farouche, leur tête grosse et leur museau très-large, les a fait comparer à un Doguin. La tête est, en outre, épaissie par les oreilles qui, penchées et presque couchées sur les yeux, paraissent devoir plus servir à protéger l'organe de la vue qu'à favoriser la perception des sons; elles naissent très-près de la commissure des lèvres, et, après s'être portées derrière le trou auditif, elles reviennent se réunir en avant sur le front. Les Molosses vivent dans les souterrains et les cavernes profondes, où ils se traînent; ils se cramponnent à l'aide de moyens de préhension très-vigoureux.

Et. Geoffroy n'en indiquait que neuf espèces; M. Temminck et d'autres naturalistes en ont fait connaître plusieurs nouvelles, aussi, aujourd'hui, en décrit-on plus de vingt. Mais on est loin de les connaître toutes assez complétement pour pouvoir affirmer qu'elles constituent réellement toutes des espèces distinctes, et il est probable qu'on devra, plus tard, en rayer un certain nombre du catalogue mammalogique. Les plus distinctes sont :

1. MOLOSSE, 1er MULOT VOLANT. Daubenton. *MOLOSSUS FUSCIVENTER* Et. Geoffroy Saint-Hilaire.

Caractères spécifiques. — Pelage d'un cendré brun en dessus, cendré plus clair en dessous, excepté le ventre, qui est brun à son milieu; corps et tête ayant $0^m,60$ de longueur; queue dépassant légèrement la membrane interfémorale.

Ce Molosse, qui, selon A. G. Desmarest, est le véritable *Vespertilio molossus* de Linné, se trouve à la Martinique, et ne diffère que très-peu du deuxième Mulot volant de Daubenton (*Molossus longicaudatus*, Et. Geoffroy), qui habite le même pays.

2. MOLOSSE VÉLOCE. *MOLOSSUS VELOX.* Temminck.

Caractères spécifiques. — Pelage très-court, lisse : les poils d'une seule couleur partout; membranes des flancs poilues en dessus comme en dessous; corps, en dessus, d'un brun marron très-foncé et lustré; en dessous, d'un marron un peu plus clair et mat : tous les poils unicolores. Envergure : $0^m,28$.

Ce Molosse, dans lequel la plus petite moitié seulement de la queue est libre, habite le Brésil, et le Mexique suivant Lesson.

3. MOLOSSE OBSCUR. *MOLOSSUS OBSCURUS.* Et. Geoffroy Saint-Hilaire

Caractères spécifiques. — Poils de deux couleurs : en dessus, d'un brun noirâtre, à base blanche; aux parties inférieures, d'un brun cendré, à base également blanche; des soies aux bords des lèvres, mais celles-ci lisses. Envergure : $0^m,26$; taille de la Barbastelle.

Cette espèce est commune dans l'Amérique méridionale, et a été signalée au Brésil, à la Martinique, dans l'île de Cuba, à Surinam, etc.

Parmi les autres espèces du même genre, nous citerons le Molosse a large queue (*Molossus amplexicaudatus*, Et. Geoffroy), que Buffon, d'après le pays qu'elle habite, nommait *Chauve-Souris de la Guyane;* le Molosse Alecto (*Molossus Alecto*, Temminck), du Brésil; les *Molossus rugosus*, Alc. D'Orbigny, de l'Amérique méridionale, et *Moxensis*, Alcide D'Orbigny, de Bolivie, etc.

Nous laisserons provisoirement dans le même genre le *Dysodes mops*, Fr. Cuvier, dont on a fait le type sous la dénomination de *Mops Indicus*, du genre Mops. Le système dentaire de ce Chéiroptère est composé de : incisives, $\frac{2}{4}$; canines, $\frac{1-1}{1-1}$; molaires, $\frac{4-4}{5-5}$, dont $\frac{2 \text{ fausses et } 6 \text{ vraies}}{6 \text{ vraies } 6 \text{ vraies}}$; les incisives supérieures sont rapprochées, allongées et elliptiques. Il habite l'Inde continentale.

2me GENRE. — PÉDIMANE. *CHEIROMELES.* Horsfield, 1823

Zoological Researches.

Χειρ, main; μελος, membrane.

CARACTÈRES GÉNÉRIQUES.

Système dentaire : incisives, $\frac{2}{2}$; *canines,* $\frac{1-1}{1-1}$; *molaires.* $\frac{4-4}{5-5}$

Pieds en forme de mains; le cinquième doigt opposable et remplissant les fonctions de pouce.

Une petite touffe de poils à l'insertion des ongles.
Museau conique, sillonné, présentant trois rangées de verrues supportant des poils.
Membranes alaires amples, se prolongeant sur les flancs jusqu'aux genoux seulement.
Membrane interfémorale étroite, retenant la queue dans son tiers supérieur.
Queue conique, annelée.

Fig. 13. — Pédimane caudataire

Ce genre, formé aux dépens des Molosses, propre à l'archipel indien, ne renferme que deux espèces seulement, dont la plus importante est la suivante.

PÉDIMANE CAUDATAIRE. *CHEIROMELES CAUDATUS*. Temminck.

Caractères spécifiques. — La tête, le corps et les membres, sont glabres et couverts d'une peau noire, épaisse, et formant de gros plis. La tête est courte et obtuse; les lèvres très-épaisses, et le museau en groin; les oreilles grandes, épaisses et non bordées. De gros plis, sur le devant du cou et

Fig. 14. — Pédimane caudataire.

de la poitrine, cachent une ouverture d'où s'écoule une matière onctueuse très-odorante. Tout le dessous du corps est brunâtre et couvert d'une peau rugueuse. Les membranes alaires prennent attache, non aux flancs, mais sur le dos. Envergure : $0^m,60$.

L'odeur que répand cet animal est si forte, qu'elle persiste même après une longue macération dans l'alcool. M. Müller raconte qu'un peintre, qu'il avait chargé de dessiner un Pédimane vivant, eut beaucoup de peine à finir ce travail, parce qu'il eut des nausées, accompagnées de vertiges et de céphalalgie. M. Temminck pense que c'est à l'aide de cette odeur que ces animaux assez rares peuvent se retrouver et se réunir dans les grottes obscures qu'ils habitent. Ils ne sortent de leur retraite que le soir, et volent péniblement.

On les rencontre surtout dans les lieux boisés et sauvages de Java, Sumatra et Bornéo.

3me GENRE. — CENTURION. *CENTURIO*. Gray, 1844.

Voyage of Sulphur. Mammalia.

Centurio, Centurion.

CARACTÈRES GÉNÉRIQUES.

Système dentaire : incisives, $\frac{4}{4}$; *canines*, $\frac{1-1}{1-1}$; *molaires*, $\frac{5-5}{5-5}$; *les incisives sont petites : les supérieures coniques, écartées, et les inférieures serrées, tronquées; les canines sont grandes.*

Tête grande.

Face lisse, couverte de diverses plaques symétriques.

Menton saillant.

Lèvre ciliée à l'angle de la bouche.

Narines séparées, placées de chaque côté d'une plaque triangulaire, presque cordiformes.

Ailes grandes, avec un large pli oblique à la base du bord supérieur de la conque : lobule conique, droit, aigu, denticulé.

Membrane interfémorale profondément échancrée.

Calcanéum court, fort.

Pieds grands, réunis à l'aile à la base du doigt interne; pouces égaux; membrane se développant entre les doigts internes; doigt du milieu ayant quatre phalanges; pouce allongé, grêle, à phalanges courtes, aplaties.

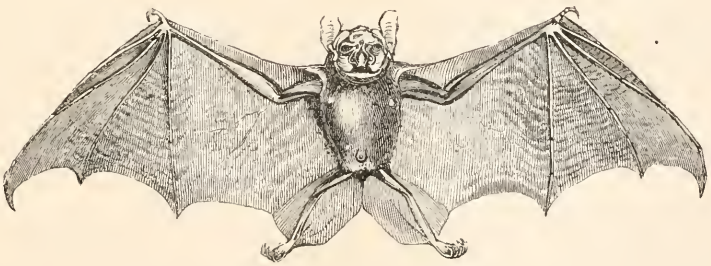

Fig. 15. — Centurion vieux.

Ce genre singulier, qui n'est probablement pas ici à sa place véritable, offre quelques rapports avec les Molosses, mais en même temps ressemble aux *Mormoops* et aux *Phyllostomes*.

On n'en indique qu'une seule espèce.

CENTURION VIEUX. *CENTURIO SENEX*. Gray

Caractères spécifiques. — Pelage d'un brun pâle, composé de poils blanchâtres à la base, plus pâles à la pointe; les touffes des épaulettes petites, d'un blanc pur; ailes, près des avant-bra et des cuisses, couvertes de poils; membrane, située entre l'index et le doigt du milieu, faible.

Provient probablement d'Amboine.

4me GENRE. — PTÉRONOTE. *PTERONOTUS*. Gray, 1844.

Voyage of Sulphur. Mammalia.

Πτερον, aile; νωτος, dos.

CARACTÈRES GÉNÉRIQUES.

Oreilles latérales.
Menton avec deux côtes membraneuses, transverses.
Pieds libres.
Ce genre, qui n'a été qu'indiqué par M. Gray, est loin d'être suffisamment connu : aussi ne lui donnons-nous peut-être pas la place qu'il doit occuper dans la série.

Le type est le *Pteronotus Davyi*, de Trinidad.

5me GENRE. — DINOPS. *DINOPS*. Savi. 1826.

In novo Giornale di Pisa.

Δεινος terrible; ωψ, œil

CARACTÈRES GÉNÉRIQUES.

Système dentaire : incisives, $\frac{2}{6}$; *canines,* $\frac{1-1}{1-1}$; *molaires,* $\frac{5-5}{5-5}$.
Oreilles réunies et étendues sur le front.
Queue enveloppée, dans sa première moitié, par la membrane interfémorale.

Le genre *Dinops*, créé aux dépens de celui des Molosses, dont il ne diffère pas d'une manière très-notable, ne renferme qu'une seule espèce.

DINOPS DE CESTONI. *DINOPS CESTONII*, Savi.

Caractères spécifiques. — Corps couvert de poils épars et doux, d'un gris brun tirant légèrement sur le jaunâtre, un peu plus bruns seulement sur le dos; les ailes d'un brun noir; le museau, les lèvres et les oreilles, noirs : celles-ci grandes, arrondies, un peu échancrées vers leur bord externe; queue longue, d'un brun noir.

Cette espèce, à laquelle A. G. Desmarest rapporte, mais avec doute, le *Cephalotes taniotis* de Rafinesque, est du nombre assez peu considérable des Chéiroptères européens. On la trouve en Sicile, et on l'a également observée aux environs de Pise

6me GENRE. — NYCTINOME. *NYCTINOMUS*. Et. Geoffroy Saint-Hilaire, 1810.

Description de l'Égypte, Histoire naturelle, t. II.

Νυξ, nuit; νομος, demeure.

CARACTÈRES GÉNÉRIQUES.

Système dentaire : incisives, $\frac{2}{4}$; *canines,* $\frac{1-1}{1-1}$; *molaires,* $\frac{5-5}{5-5}$; *les incisives supérieures sont coniques, contiguës : les inférieures très-petites, serrées dans l'alvéole; les deux premières molaires sont simples, et les autres plus fortes, à couronne hérissée de pointes aiguës.*

Nez confondu avec la lèvre, qui est profondément fendue et ridée.

Ailes grandes; pouce court; l'indicateur sans phalanges; le médian en ayant trois; l'annulaire et le petit doigt n'en présentant que deux.

Pieds couverts de longs poils.

Queue longue, enveloppée par une membrane interfémorale moyenne.

Ce genre, créé par Et. Geoffroy, se rapproche beaucoup de celui des Molosses, auquel M. Temminck le réunit, et dont il ne diffère que parce qu'il a deux incisives de plus à la mâchoire inférieure, que ses pieds sont velus, sa lèvre ridée, et ses membranes bordées de poils.

Les Nyctinomes ont les mêmes mœurs que les Molosses. On n'en connaît qu'un petit nombre d'espèces, six ou sept, qui sont propres à l'Asie et à l'Afrique. Les deux que l'on peut prendre pour types sont :

1. NYCTINOME DU BENGALE. *NYCTINOMUS BENGALENSIS*. Et. Geoffroy Saint-Hilaire.

Caractères spécifiques. — Pelage roux en dessus, brun en dessous; la membrane des ailes bordée d'un liséré de poils très-près des flancs; queue longue, forte. Envergure : $0^m,25$.

Cette espèce, que Buchanan nommait *Vespertilio plicatus*, habite le Bengale.

2. NYCTINOME D'ÉGYPTE. *NYCTINOMUS ÆGYPTIACUS*. Et. Geoffroy Saint-Hilaire.

Caractères spécifiques. — Pelage d'une coloration rousse en dessus, et brune en dessous; la queue est grêle; la membrane interfémorale n'enveloppe que la moitié de la queue, et n'a point de brides membraneuses; elle est garnie d'un liséré de poils très-épais près des flancs. De la taille de nos espèces européennes. Envergure : $0^m,26$.

Cette espèce a été trouvée en Égypte, dans les tombeaux et les souterrains des grands édifices abandonnés.

Nous nommerons encore les Nyctinome de Port-Louis (*Nyctinomus acetabulosus*, Et. Geoffroy) des îles Bourbon et Maurice, et Nyctinome de Ruppell (*Dysopes Ruppellii*, Temminck), d'Égypte.

7me GENRE. — MYOPTÈRE. *MYOPTERIS*. Et. Geoffroy Saint-Hilaire, 1814.

Description de l'Égypte, Histoire naturelle, t. II.

Μυς, rat; πτερον, aile.

CARACTÈRES GÉNÉRIQUES.

Système dentaire : incisives, $\frac{2}{2}$; canines, $\frac{1-1}{1-1}$; molaires, $\frac{4-4}{5-5}$; les incisives supérieures sont simples, pointues : les inférieures sont bilobées; les molaires ont des tubercules aigus.
Nez simple, sans feuille ni membrane.
Museau gros.
Chanfrein méplat.
Oreilles larges, latérales, distantes, avec un oreillon interne.
Membrane interfémorale moyenne, n'enveloppant que la moitié de la queue.

Les Molosses, qui sont très-voisins des Myoptères, en diffèrent principalement en ce que leurs larges oreilles sont réunies, que leur oreillon est externe, et que leur chanfrein est convexe. Les Taphiens, quoique aussi assez rapprochés de ces Chéiroptères, s'en éloignent néanmoins parce qu'ils ont quatre incisives inférieures au lieu de deux, que leur mâchoire supérieure est dépourvue entièrement de cette sorte de dents, et aussi parce que leur membrane interfémorale est plus vaste que la leur.

On n'a donné encore la description que d'une espèce de ce genre.

MYOPTÈRE DE DAUBENTON. *MYOPTERUS DAUBENTONII*. Et. Geoffroy Saint-Hilaire.

Caractères spécifiques. — Pelage en dessus de couleur brune et en dessous d'un blanc sale avec une légère teinte de fauve; membrane brune et grise. Envergure : 0m,28.

Cette espèce, indiquée par Daubenton sous le nom de *Rat volant*, habite le Sénégal.

Deuxième division.

TAPHOZIENS. *TAPHOZII*. Isidore Geoffroy Saint-Hilaire.

Nez simple.
Membrane interfémorale peu développée.
Queue courte.

M. Isidore Geoffroy Saint-Hilaire fait des Taphoziens la première tribu des Vespertilionidés : nous avons cru devoir changer cet ordre sérial pour pouvoir joindre plus facilement les Taphiens aux Vespertilions proprement dits.

Les Chéiroptères de cette division habitent aussi bien l'ancien que le nouveau continent; mais aucun n'est propre à l'Europe. Les principaux genres sont ceux des *Taphien*, *Emballonure*, *Urocrypte*, *Diclinure*, *Celæno*, *Aello*, etc., ainsi que quelques genres (*Centronyctère*, *Mystasine* et *Mosic*) créés assez récemment par M. Gray.

Cervus antisensis. Pl. 6.

1er GENRE. — TAPHIEN. *TAPHOZOUS*. Et. Geoffroy Saint-Hilaire. 1810.

Description de l'Égypte, Hist. nat., t. II.

Ταφος, tombeau; ζεω je vis.

CARACTÈRES GÉNÉRIQUES.

Système dentaire : incisives, $\frac{0}{4}$; *canines,* $\frac{1-1}{1-1}$; *molaires,* $\frac{5-5}{5-5}$, *sur lesquelles il y a, à chaque mâchoires, quatre fausses molaires et six molaires vraies.*

Tête courte.

Chanfrein marqué d'un sillon longitudinal.

Narines non operculées.

Mâchoire supérieure courte, large.

Orbites très-rapprochées du museau.

Lèvre supérieure très-large, mince.

Oreilles de moyenne élévation, très-larges, placées aux côtés de la tête et non jointes entre elles à la base; oreillon interne.

Membrane interfémorale très-grande.

Queue libre vers la pointe, au-dessus de la membrane.

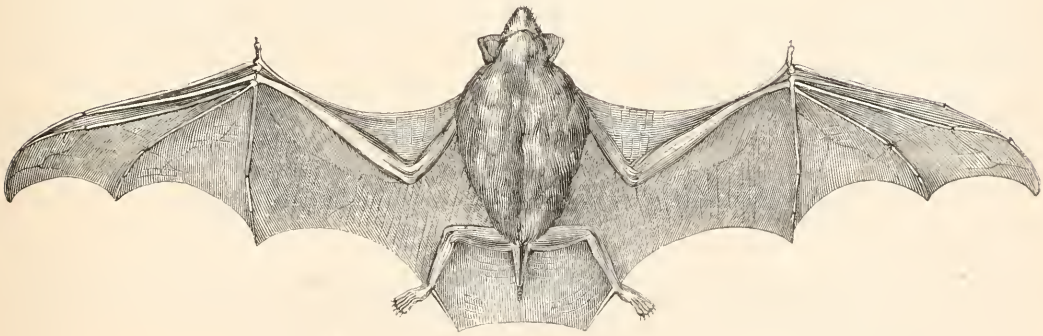

Fig. 16 — Taphien saccolaime

Le genre Taphien, *Taphozous*, fondé par Étienne Geoffroy Saint-Hilaire, correspond aux groupes génériques des *Saccopteryx* (σακκος, sac; πτερον, aile) d'Illiger (*Prodromus systematicus Mammalium et Avium*, 1811) et *Saccolaimus* (σακκος, sac; λαιμος, gorge) de Kuhl. Ét. Geoffroy considère ce groupe générique comme intermédiaire entre ceux des Myoptères et des Noctilions, et rapporte qu'il se distingue des premiers en ce qu'il n'a que quatre incisives au lieu de deux à la mâchoire inférieure, et qu'il n'en présente pas à la supérieure. Fr. Cuvier le range à côté des Nyctinomes et des Nyctères. Enfin M. Isidore Geoffroy le rapproche des Molosses.

Dans le jeune âge de quelques individus, les incisives, toujours au nombre de quatre à la mâchoire inférieure, sont au nombre de deux à la supérieure, et il n'y a pas d'os intermaxillaire, qui se trouve remplacé par une arcade de nature cartilagineuse; les incisives inférieures, à l'aise dans le jeune âge, sont plus ou moins entassées dans l'adulte, bilobées ou trilobées. Les canines sont longues, puissantes, pointues et à fort talon interne; les inférieures sont plus avancées en devant des supérieures que dans les autres Chéiroptères. La première molaire supérieure a une longue pointe en forme de

canine et la dernière en lame transverse; les deux premières des cinq molaires inférieures de chaque côté de la mâchoire inférieure sont à pointe conique, les autres pourvues de quatre tubercules.

Les Taphiens ont à peu près la même manière de vivre que les Vespertilions; ils se cachent pendant le jour dans les vieux bâtiments, dans les crevasses des rochers et des murailles, et ils ne volent que le soir. Ils sont essentiellement insectivores.

On en connaît une dizaine d'espèces qui sont asiatiques et provenant de Calcutta, Java et Sumatra, et africaines, où elles habitent la Nubie, l'Égypte, le Sénégal, le cap de Bonne-Espérance, etc. Quant à l'espèce américaine, commune en Pennsylvanie et désignée par M. Wilson sous la dénomination de *Taphozous rufus*, on ne la place généralement plus dans ce groupe, et l'on en fait à juste titre le type d'un groupe particulier, celui des *Desmodus*, qui présente d'importants caractères. M. Temminck a donné une monographie de ce genre.

Les espèces principales sont :

1. TAPHIEN SACCOLAIME. *TAPHOZOUS SACCOLAIMUS*. Temminck.

Caractères spécifiques. — Pelage court, lisse, lustré en dessus, terne en dessous : aux parties supérieures et inférieures des membranes se trouve un ruban de poils courts disposé le long des flancs; face et cuisses nues; tête d'un brun noirâtre marqué de nombreuses taches irrégulières d'un blanc pur. Envergure : $0^m,45$.

On rencontre cette espèce, type du genre *Saccolaimus* de Kuhl, dans les crevasses des rochers au bord de la mer, dans les grottes profondes qui servent de retraite aux Hirondelles, et dans les ruines des anciens temples indous. Le mâle a, au milieu du cou, une petite ouverture d'où sort une sécrétion caustique d'une odeur très désagréable. La morsure de ce Taphien, qui fait souvent entendre un cri très-perçant, occasionne beaucoup de douleur.

Habite Java.

2. TAPHIEN PERFORÉ. *TAPHOZOUS PERFORATUS*. Et. Geoffroy Saint-Hilaire

Caractères spécifiques. — Pelage d'un gris roux en dessus et cendré en dessous, ou la pointe des poils seule est de ces deux couleurs, la base en étant blanche; queue plus longue que l'os de la cuisse. Envergure, $0^m,20$.

Et. Geoffroy Saint-Hilaire a découvert cette espèce dans les tombeaux égyptiens d'Ombos et de Thèbes, et c'est pour lui le type de son genre Taphien.

3. TAPHIEN LEROT-VOLANT. Daubenton. *TAPHOZOUS SENEGALENSIS*. Et. Geoffroy Saint-Hilaire.

Caractères spécifiques. — Pelage brun noirâtre en dessus et d'un brun cendré en dessous. Envergure, $0^m,15$.

Cette espèce de Taphien, qui a été rapportée du Sénégal par Adanson, ne diffère de la précédente qu'en ce qu'elle est plus petite, que son museau est plus large et plus long, et que ses oreilles ont leur oreillon très court, très-large et de forme arrondie, tandis que cet organe, dans le *Taphozous perforatus*, est en forme de fer de lance, terminé par un bord arrondi.

4. TAPHIEN LEPTURE. *TAPHOZOUS LEPTURUS*. Et. Geoffroy Saint-Hilaire.

Caractères spécifiques. — Pelage gris en dessus, plus pâle en dessous; oreilles et membranes alaires et interfémorale d'un brun obscur. Envergure : $0^m,23$.

Cette espèce, qui est le type du genre *Saccopteryx* d'Illiger, provient probablement des Indes.

Nous indiquerons encore parmi les autres espèces les *Taphozous bicolor*, Temminck, de Calcutta; *nudiventris*, Ruppell, de Nubie; *Mauritianus*, Ét. Geoffroy, de l'île Maurice, et *leucopterus*, Temminck, du cap de Bonne-Espérance.

2me GENRE. — EMBALLONURE. *EMBALLONURA*. Kuhl et Temminck, 1838.

In Vander Hœven Tijdschrift voon natuurlijke Geschiedennis.

Εμβαλλω, je lance; ουρα, queue.

CARACTÈRES GÉNÉRIQUES.

Système dentaire des adultes : incisives, $\frac{4}{6}$; canines, $\frac{1-1}{1-1}$; molaires, $\frac{5-5}{5-5}$. Dans le jeune âge, les incisives sont $\frac{6}{6}$. Les incisives supérieures sont placées dans les branches convergentes des deux intermaxillaires; les inférieures rangées en arc de cercle; les canines larges à la base, longues, à trois collines très-pointues : leur talon portant deux pointes aiguës; parmi les cinq molaires de chaque côté des deux mâchoires, il y en a une fausse très-petite et fine, et toutes les vraies sont hérissées de trois pointes très-aiguës.

Crâne et mâchoire supérieure comme chez les Taphiens; mais le crâne très-étranglé entre les arcades zygomatiques.

Chanfrein large, creusé.

Mâchoire inférieure à peu près comme celle des Vespertilio.

Fig. 17. — Emballonure montagnard.

Le genre Emballonure, créé par Kuhl, mais réellement caractérisé par M. Temminck dans ses *Monographies de Mammalogie*, comprend cinq espèces; ce groupe a été, dans ces derniers temps, restreint à une seule espèce, tandis que les autres ont été placées dans d'autres genres, et particulièrement dans celui des *Proboscidea* de Spix, que quelques auteurs regardent comme différent, et que certains autres réunissent au genre qui nous occupe.

Le crâne de ces Chéiroptères ressemble, sous certains rapports, à celui des Taphiens; mais il diffère de celui-ci par l'existence des os intermaxillaires en branches convergentes. Par quelques autres caractères, ces animaux se rapprochent des Vespertilions. On trouve aussi des rapports entre les

Emballonures et les Taphiens dans la manière dont la queue, qui est courte, est enveloppée par la membrane interfémorale. Cette large membrane, manquant du soutien qu'elle possède dans la longue queue des Vespertilions, peut néanmoins être retirée vers le ventre à l'aide d'un tendon allongé partant du calcanéum.

La seule espèce laissée dans ce genre est la suivante.

EMBALLONURE MONTAGNARD. *EMBALLONURA MONTICOLA*. Temminck.

Caractères spécifiques. — Pelage de moyenne longueur, bien fourni, bicolore partout : la base des poils des parties supérieures d'un blanc jaunâtre, et les deux tiers, jusqu'à la pointe, d'un beau brun foncé couleur chocolat; en dessous, les poils sont bruns à la base et chocolat clair jusqu'à la pointe. Les poils du museau et les cils sont longs et rudes; les membranes totalement nues. Envergure, $0^m,29$, de la taille de la Pipistrelle.

Cette espèce a été prise dans les parties solitaires et sauvages des montagnes du Munara dans l'île de Java. On la voit suspendue par bandes le long des pans verticaux des rochers ombragés et humides, où sa présence se décèle par l'odeur extrêmement forte et désagréable qu'elle répand dans l'air. On l'a également signalée à Sumatra.

Quant aux espèces, toutes de l'Amérique tropicale, et au nombre de cinq, placées dans le genre Proboscidée (*Proboscidea*) (προϐοσκι-, qui a une trompe) de Spix (*Simiæ et Vespertiliones Brasilienses*, 1823), on doit probablement, à l'exemple de M. Temminck, les réunir aux *Emballonures*. Ces Chéiroptères ont reçu les noms de *Proboscidea saxatilis*, Spix (*Vespertilio naso*, Neuwied); *Nyctinomus Brasiliensis*, Isidore Geoffroy; *canina*, Neuwied; *calcarata*, Neuwied (*Centronycteris Maximilianus*, Fischer), tous trois propres au Brésil; *rivalis*, Spix, des bords du fleuve des Amazones, et *lineata* (*Emballonura*), Temminck, de Surinam.

3me GENRE. — UROCRYPTE. *UROCRYPTUS*. Kuhl et Temminck, 1838.

In Tijdschrift voon naturlijke Geschiedennis.

Ουρα, queue; κρυπτος, caché.

CARACTÈRES GÉNÉRIQUES

Système dentaire : incisives, $\frac{0}{0}$; *canines*, $\frac{1-1}{1-1}$; *molaires*, $\frac{5-5}{5-5}$; *les incisives trilobées; les canines et molaires comme dans les genres précédents; mais ces dernières dents ayant cependant toujours quatre collines.*

Crâne avec un rudiment d'intermaxillaire aboutissant en pointe sur le talon des canines et très-grêle.

Queue très-petite, comme cachée.

D'après ce que nous venons de dire, le genre *Urocryptus* diffère essentiellement de celui des *Emballonura*, dont il est très-voisin, en ce qu'il n'a pas d'incisives supérieures, qui sont remplacées par un simple cartilage sans que ce rudiment d'intermaxillaire porte de dents, qui sont au nombre de quatre par paires dans les Emballonures.

L'espèce unique de ce groupe générique est la suivante.

UROCRYPTE A DEUX RAIES. *UROCRYPTUS BILINEATUS* Temminck.

Caractères spécifiques. — Pelage de moyenne longueur, bien fourni, lisse et lustré en dessus; poils des parties inférieures à base brune et d'un cendré clair à la pointe; toutes les parties supérieures et les côtés du cou d'un brun couleur de suie; deux raies blanches longitudinales se dirigeant

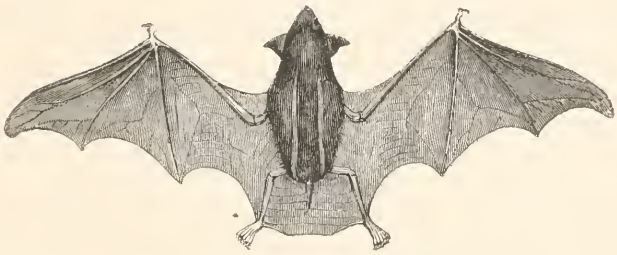

Fig. 18. — Urocrypte à deux raies.

de chaque côté de l'épine dorsale depuis le bord inférieur des omoplates jusqu'au coccyx; membranes noirâtres, nues; base du pouce engagée dans la membrane pollicaire. Taille de la Barbastelle; envergure, $0^m,26$.

Habite l'Amérique méridionale, et spécialement les environs de Surinam.

4me GENRE. — CENTRONYCTÈRE. *CENTRONYCTERIS*. Gray, 1844.

Voyage of Sulphur. Mammalia.

Κεντρον, éperon; νυκτερις, Chauve-Souris.

CARACTÈRES GÉNÉRIQUES.

Nez assez saillant.
Narines tubulaires.
Membrane interfémorale prolongée en cône.
Calcanéum très-grand.

Ce genre, dont on ne connaît pas bien le système dentaire, est placé par M. Gray entre les Emballonures et les Urocryptes, et l'espèce type est l'*Emballonura* (*Vespertilio*) *calcarata*, Neuwied, que M. Fischer de Waldheim nomme *Centronycteris Maximilianus*, qui est particulière au Brésil et que Spix range dans son genre *Proboscidea*.

5me GENRE. — AELLO. *AELLO*. Leach, 1822.

Transactions of Linnean Society of London.

Nom propre.

CARACTÈRES GÉNÉRIQUES.

Système dentaire : incisives, $\frac{2}{2}$; *canines*, $\frac{1-1}{1-1}$; *molaires*, $\frac{4-4}{4-4}$.
Médius ayant seulement une quatrième phalange.

Membrane interfémorale droite.
Oreilles rapprochées, courtes, très-larges, sans oreillons.
Queue ne dépassant pas la membrane et formée de cinq vertèbres dans la partie visible.

L'établissement de ce genre ne repose que sur une seule espèce, l'*Aello Cuvieri*, Leach, imparfaitement connue et dont on ignore la patrie. Elle est de couleur isabelle ferrugineuse; ses ailes sont d'un brun obscur; ses oreilles sont comme tronquées au bout.

6me GENRE. — MYSTACINE. *MYSTACINA*. Gray, 1844.

Voyage of Sulphur. Mammalia.

Μυσταξ, moustache.

CARACTÈRES GÉNÉRIQUES

Système dentaire : incisives, $\frac{2}{6}$; *canines,* $\frac{1-1}{1-1}$; *molaires,* $\frac{5-5}{5-5}$; *les incisives supérieures grandes.*
Nez assez saillant, entouré à la base par une rangée de moustaches courtes, rigides
Membrane interfémorale tronquée

Espèce type : *Mystacina tuberculata*, Gray, particulière à la Nouvelle-Zélande.

7me GENRE. — MOSIE. *MOSIA*. Gray, 1843.

Magazin of natural History, t. XI.

Étymologie incertaine.

CARACTÈRES GÉNÉRIQUES

Système dentaire : incisives, $\frac{4}{6}$; *canines,* $\frac{1-1}{1-1}$; *molaires,* $\frac{5-5}{5-5}$; *les incisives supérieures très-écartées : les internes grandes, obliques, et les externes très-petites.*
Tête petite, poilue : la partie antérieure aplatie, assez concave en avant.
Lèvres épaisses : l'inférieure avec deux verrues triangulaires en avant.

Fig. 19. — Mosie nigrescent.

Nez arrondi.
Narines apicales, arrondies, non saillantes, sans fossette au bord postérieur.
Oreilles médiocres, latérales.
Tragus allongé, bien développé.

Ailes minces.
Pouce petit, mince, à première phalange très-courte, aplatie.
Membrane interfémorale large, tronquée.
Calcanéum long.
Queue mince, à extrémité saillante sur le milieu de la surface supérieure de la membrane.
Pieds postérieurs petits, attachés aux ailes, à la base des pouces externes : ceux-ci presque égaux, minces.

Ce genre, voisin de celui des *Mystacine*, se rapproche également des *Emballonura*. On n'y place encore qu'une espèce.

MOSIE NIGRESCENT. *MOSIA NIGRESCENS*. Gray.

Caractères spécifiques. — Pelage d'un brun foncé, plus pâle aux parties inférieures; membrane interfémorale garnie, en dessous, de poils épars; oreilles assez grandes, pointues à l'extrémité, nues, avec quelques poils à la partie inférieure. à lobule non distinct; tragus oblong, linéaire, recourbé, arrondi à l'extrémité. Envergure : $0^m,25$.

Habite l'Amérique méridionale.

8me GENRE. — DICLIDURE. *DICLIDURUS*. Neuwied, 1826.

Beiträge zur Naturgeschichte Brasiliens, t. II.

Δις, deux ; κλεις, clef ; ουρα, queue.

CARACTÈRES GÉNÉRIQUES.

Système dentaire : incisives, $\frac{2}{6}$; canines, $\frac{1-1}{1-1}$; molaires, $\frac{5-5}{5-5}$; incisives inférieures petites, trilobées; canines supérieures dirigées en avant, coniques, comprimées, légèrement recourbées, munies d'une dent interne : les inférieures droites, avec une rainure proéminente; molaires supérieures ayant une fausse molaire très-petite accolée à la canine, puis un vide, suivi de quatre fausses molaires très-pointues : les inférieures présentant deux fausses molaires, et trois vraies, à collines saillantes
Mâchoire inférieure plus longue que la supérieure.
Chanfrein de forme elliptique portant une forte excavation.

Fig. 20 — Diclidure blanc.

Aux caractères que nous venons de signaler, vient s'en joindre un des plus importants, et sur lequel M. Temminck insiste particulièrement. Les os coccygiens, au lieu de former un prolongement

caudal, présentent plusieurs articulations qui se terminent par deux pièces cornées adhérentes à la peau, et formant un appareil à deux valves ou capsules. La valve supérieure semi-lunaire, creusée en capsule; l'inférieure plus petite, pointue, triangulaire, et adaptée, dans le sens horizontal, sur la précédente. Ces deux pièces se recouvrent, sont mobiles, s'écartent ou se rapprochent, et sont retenues, à leur insertion, par un repli membraneux mince qui les isole du corps. Le coccyx se trouve logé dans la capsule supérieure, tandis que le bord postérieur de la membrane interfémorale est tendu sous la valve caudale proprement dite. Outre ce singulier appareil, les Diclidures se font encore remarquer par l'organisation peu ordinaire de leur crâne : celui-ci présente, en effet, entre les orbites, une dépression elliptique profonde qui fait saillir les os de la face, tandis que le vertex et les frontaux sont boursouflés par d'amples cavités celluleuses

L'espèce unique de ce genre est le

DICLIDURE BLANC. *DICLIDURUS FREYRESSII.* Neuwied.

Caractères spécifiques. — Pelage très-long, touffu, un peu frisé, d'une teinte blanchâtre partout, court sur la tête, long sur le dos, et les poils y étant étendus en deux touffes sur les côtés de l'excroissance bivalve de la queue; membrane interfémorale brun clair. Envergure : $0^m,38$.

Cette espèce a été découverte au Brésil, dans les feuilles d'un cocotier.

9me GENRE. — CÉLÈNO. *CELÆNO.* Leach, 1822.

Transactions of Linnean Society of London.

Nom mythologique.

CARACTÈRES GÉNÉRIQUES.

Système dentaire : incisives, $\frac{2}{4}$; *canines,* $\frac{1=1}{1=1}$; *molaires,* $\frac{4=4}{4=4}$; *les incisives supérieures pointues : les inférieures rapprochées, cylindriques; canines supérieures plus grandes que les inférieures.*

Ailes à troisième et quatrième doigts ayant trois phalanges : le cinquième n'en présentant que deux.

Membrane interfémorale se prolongeant un peu au delà des pieds de derrière.

Oreilles écartées : oreillon petit.

Queue molle.

Dans les Célènos, les doigts des pieds sont allongés, presque égaux, armés d'ongles comprimés, recourbés et larges à leur base. Les membranes alaires débordent légèrement les doigts. Les oreilles sont aiguës et distantes, et n'offrent que des oreillons très-petits; elles sont arrondies en avant, et coupées en ligne droite à leur bord postérieur. La queue est rudimentaire, ou même remplacée par un filet cartilagineux occupant le milieu de la membrane interfémorale.

Ce genre, que l'on est loin de connaître complétement, ne renferme qu'une seule espèce, dont on ignore la patrie.

CÉLÈNO DE BROOK. *CELÆNO BROOKSIANA.* Leach.

Caractères spécifiques. — Pelage brun ferrugineux sur le dos, d'une teinte plus claire sur le entre et les bras; les membranes noires; taille petite.

Antilope onctueuse

Pl. 7.

Troisième division.

VESPERTILIENS. *VESPERTILII.* Isidore Geoffroy Saint-Hilaire.

Nez simple.
Membrane interfémorale peu développée.
Queue très-développée : le plus habituellement comprise dans la membrane.

Cette division correspond à la troisième tribu des Vespertilionidés de M. Isidore Geoffroy Saint-Hilaire, et porte la dénomination que nous lui avons conservée.

Ces Chéiroptères, très-nombreux en espèces, se trouvent répandus sur toute la surface du globe, mais ils sont surtout abondants en Europe et en Amérique. Les genres que nous adoptons sont ceux des *Vespertilion, Nycticée, Furie, Scotophile* et *Oreillard.* Mais nous comprendrons dans cette division un beaucoup plus grand nombre de groupes génériques, que nous ne ferons qu'indiquer, après avoir donné la description des *Vespertilio*, que nous diviserons en quatre sous-genres, ceux des *Vespertilion, Minioptère, Pipistrelle* et *Ocypète.*

1er GENRE. — VESPERTILION. *VESPERTILIO.* Linné, 1735.

Systema naturæ.

Vespertilio, fossoyeur.

CARACTÈRES GÉNÉRIQUES.

Formule entaire : incisives, $\frac{4}{6}$; *canines,* $\frac{1-1}{1-1}$; *molaires,* $\frac{4-4}{5-5}$, *ou* $\frac{5-5}{5-5}$, *ou* $\frac{5-5}{6-6}$, *ou* $\frac{6-6}{6-6}$, *d'où le nombre total des dents varie de* 32-34-36-38. *Les incisives supérieures sont séparées par paires ou distantes; elles sont constamment, dans tous les âges, au nombre de quatre, et, suivant M. Temminck, lorsqu'elles tombent, et qu'il n'y en a que deux, c'est par accident ou dans l'extrême vieillesse : les inférieures sont très-rapprochées, à tranchant bilobé, couchées et dirigées en avant. Les canines sont fortes, souvent triangulaires, ne se touchant pas par leur base. Il existe toujours trois vraies molaires à chaque mâchoire et de chaque côté; la différence en nombre ne porte donc que sur les fausses molaires, qui sont simples, coniques, tandis que les premières ont la couronne large, hérissée de pointes aiguës; les molaires supérieures sont deux fois plus larges que les inférieures, et présentent une couronne à tranchant oblique : les inférieures sont sillonnées sur les côtés.*
Gueule très-fendue.
Mufle nu, petit.
Lèvres très-mobiles : l'inférieure simple.
Nez sans feuilles membraneuses, ni sillon, ni rides, ni opercules.
Joues renflées, velues.
Yeux petits, noirs, brillants, placés latéralement.
Oreilles plus ou moins grandes, pourvues d'un oreillon distinct
Crâne comprimé, allongé.
Langue lisse, moyenne, non protractile.
Abajoues existant toujours, et étant plus ou moins développées.
Membranes des ailes très-étendues, soutenues par des métacarpiens fort allongés; l'envergure ayant quatre à cinq fois la longueur totale du corps.

Doigt indicateur avec une phalange; médius en offrant trois; annulaire et petit doigt n'en présentant que deux. Pouce séparé des autres doigts, court, assez robuste, et terminé par un ongle crochu.

Membrane interfémorale très-grande, enveloppant la queue : cette membrane et les ailes généralement nues.

Queue assez longue.

Pelage doux, épais, ayant habituellement une coloration grise.

Glandes sébacées en dessous de la peau de la face, affectant diverses formes et de variable dimension.

Taille petite.

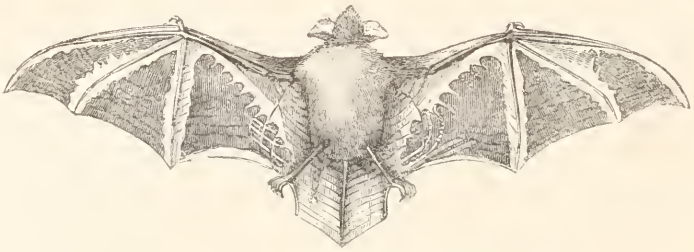

Fig. 21. — Vespertilion Kirivoula.

Le genre *Vespertilio*, connu vulgairement sous la dénomination de *Chauves-Souris* proprement dites, a été créé par Linné, qui y comprenait la presque totalité des Chéiroptères; Brisson et quelques autres naturalistes, tels que Pallas, Daubenton, Leach, Rafinesque, etc., en avaient déjà séparé certains groupes, mais c'est Etienne Geoffroy Saint-Hilaire qui, le premier, en fixa les limites d'une manière précise. Plus tard, cependant, le nombre des espèces de Vespertilions venant à augmenter considérablement, il devint encore nécessaire d'y faire des subdivisions nouvelles, et de nombreux travaux furent publiés sur ces animaux, principalement par MM. Kuhl, Brehm, Leister, Bechstein, Horsfield, de Neuwied, Temminck, Charles Bonaparte, Isidore Geoffroy Saint-Hilaire, De Blainville, Fr. Cuvier, A. G. Desmarest, Gray, P. Gervais, etc.; et ce genre, quoique renfermant encore beaucoup d'espèces propres à toutes les parties du monde, fut cependant considérablement restreint. Nous n'adopterons pas tous les groupes génériques qui ont été formés à ses dépens, et nous n'indiquerons quelques-uns d'entre eux que comme des sous-genres.

Les Vespertilions sont des Chéiroptères essentiellement nocturnes; ce n'est qu'au crépuscule qu'ils commencent à prendre leur vol, qui est irrégulier, incertain. Pendant le jour, ils se réfugient dans les troncs des arbres, dans les crevasses des rochers, dans les vieux édifices, où on les trouve parfois réunis en très-grand nombre. Dans nos climats, ils éprouvent tous un engourdissement hivernal.

Les différentes espèces de ce genre, à quelques exceptions près, sont pourvues, comme les Rhinolophes et quelques autres Chéiroptères frugivores et insectivores, de glandes odoriférantes, d'où suinte, par des orifices presque imperceptibles de la peau, une matière onctueuse d'une odeur pénétrante et désagréable. Ces glandes, qu'on observe dans les deux sexes, se trouvent placées près des yeux ou entre ces organes et le mufle; elles sont quelquefois très-développées, et recouvrent une grande partie de la tête. Ce sont elles qui produisent, chez certaines espèces de nos Vespertilions européens, cette forte odeur si rebutante qui indique, même à une grande distance, les lieux où se cachent ces Chauves-Souris. Ces glandes, qui se trouvent sur différentes parties du corps, suivant les genres et les espèces, sont parfois munies d'un double appareil de sécrétion : l'un d'une matière onctueuse, l'autre d'une poussière colorée produite par la bourse du front. La Noctule d'Europe, dont l'odeur est si forte et si nauséabonde, a un énorme appareil sécré-

teur; indépendamment des glandes du museau, elle en a, dans l'angle des mâchoires, une seconde paire, et de plus une glande verruqueuse à la nuque. Ces glandes sont plus grandes suivant les lieux qui servent de retraite, ou de séjour habituel et constant, aux diverses espèces : celles qui vivent dans les souterrains humides et celles qui habitent le bord des eaux ont des glandes plus développées : aussi répandent-elles une odeur plus forte que les autres.

L'osselet, qui se trouve, chez les Roussettes et dans certains Chéiroptères insectivores, dans le tendon du triceps brachial, et qui y forme une rotule olécranienne, ne se rencontre pas dans toutes les espèces de ce genre.

Quelques femelles de Vespertilions produisent deux petits, d'autres, en plus grand nombre, n'en ont qu'un; et il paraît que la portée varie, soit périodiquement, soit accidentellement, car il est certain que chez la même espèce, la Noctule par exemple, on a observé cette variation d'une année à l'autre : aussi n'est-il pas étonnant de voir des auteurs assurer, comme résultat de leurs observations, que la Noctule porte deux petits, tandis que d'autres prétendent avoir reconnu qu'elle n'en produit qu'un seul.

Une autre particularité dans le genre de vie des Vespertilions, et qui s'étend probablement à tout l'ordre des Chéiroptères, c'est la réunion d'un grand nombre de femelles fécondées qui s'isolent des mâles et vont se choisir un gîte commun, spacieux, pour y déposer leur progéniture et vaquer ensemble aux premiers soins que les nouveau-nés exigent. Pendant ce temps, les mâles restent également isolés et loin des lieux choisis par les femelles, et, dans quelques cas, ils se réunissent entre eux. Nos Vespertilions d'Europe reprennent leurs habitudes sociales vers l'approche de leur torpeur hivernale; pendant ce temps, souvent assez long, mais quelquefois interrompu par quelques beaux jours d'hiver pendant lesquels ils reprennent leur vie ordinaire, un grand nombre d'individus se cramponnent les uns aux autres et forment des tas dans les lieux où ils se sont mis à l'abri du froid. On peut juger de l'innombrable quantité de ces animaux, en voyant sur le plancher des combles de nos vieux édifices, principalement dans ceux de l'église Saint-Gervais à Paris, des tas de crottes dont l'épaisseur peut être évaluée à près de vingt centimètres. Lorsque les femelles sont réunies, et sont au moment de mettre bas, elles se suspendent et ramènent la queue vers le ventre, de manière à former un sac avec la membrane interfémorale. C'est dans cette espèce de berceau que le jeune est tout d'abord déposé et reçoit les premiers soins de sa mère, qui, plus tard, le transporte avec elle. Lorsqu'elle n'a qu'un petit, ce qui a lieu le plus habituellement, celui-ci se cramponne en sautoir à la poitrine de sa mère, et, quand il y en a deux, ils se suspendent le long des flancs et sont soutenus par la membrane interfémorale.

La nourriture des Vespertilions consiste uniquement en Insectes crépusculaires ou nocturnes, et principalement, dans nos pays, en Phalénides; quelques petites espèces semblent, toutefois, ne se nourrir que d'Hyménoptères. Leur gloutonnerie est extrême; Kuhl a vu une Noctule avaler de suite treize Hannetons, et soixante-dix Mouches suffisent à peine au repas d'une Pipistrelle.

Les Vespertilions, ou, d'une manière plus générale, les Vespertilioniens munis d'une queue longue, se servent de ce membre pour faire entrer dans leur gueule, et pousser dans l'œsophage, les Insectes trop gros qu'ils ne peuvent engloutir facilement. Leur queue leur tient alors lieu de doigt; ils la ramènent vers la tête, qu'ils baissent légèrement en volant, et parviennent ainsi à se rendre maîtres de leur proie. D'après cela, on voit que la forme de la queue peut influer beaucoup sur les habitudes de ces animaux; aussi a-t-on pu se servir de la conformation plus ou moins différente de cet organe pour distinguer plusieurs groupes génériques de Vespertilioniens, et quelquefois même, disons-le, un trop grand nombre.

On ne peut que très-difficilement conserver en domesticité des Vespertilions, et ils ne tardent pas à mourir. Aussi croyons-nous devoir rapporter des observations assez récentes qui ont été faites sur plusieurs de ces Carnassiers étudiés vivants. En juillet 1833, M. Daniell reçut cinq femelles fécondées de Pipistrelles, et les mit dans une cage, où elles furent fort turbulentes. Elles mangeaient avec avidité les Mouches et la viande crue, mais refusaient obstinément la viande cuite. Lorsqu'une Mouche entrait dans la cage, elles l'étourdissaient d'un coup d'aile, et se jetaient sur elle les ailes étendues comme pour lui fermer la retraite. La mastication et la déglutition étaient lentes et pénibles. Plusieurs minutes étaient nécessaires pour dévorer une grosse Mouche. Au bout de dix-neuf jours, les cinq Pipistrelles étaient mortes. A l'autopsie, on trouva qu'elles ne portaient qu'un seul

petit. Le 16 mai 1834, le même M. Daniell se procura quatre femelles et un mâle de Noctule. Le mâle était très-sauvage, cherchait sans cesse à s'échapper, et mourut au bout de dix-huit jours, après avoir refusé toute espèce de nourriture. Trois femelles succombèrent peu après. Celle qui survécut fut nourrie avec du foie et du cœur de volaille, qu'elle mangeait à peu près comme eût fait un Chien. Pour cela, elle se servait des extrémités postérieures comme d'une pince. Elle mangeait beaucoup relativement à son poids, et se tenait presque constamment pendue au sommet de sa cage, ne quittant cette position que le soir, pour prendre sa nourriture. Le 23 juin, M. Daniell, ayant remarqué que cette Noctule paraissait fort inquiète, l'observa avec soin, et fut témoin de son accouchement. Après une heure d'agitation environ, la Noctule s'accrocha par les membres antérieurs, étendit ses pieds de derrière, et roula sa queue de manière à former avec la membrane interfémorale une espèce de poche dans laquelle fut reçu un petit, de taille relativement assez forte, entièrement nu et aveugle. La femelle se mit presque immédiatement à le lécher et à le nettoyer. Cela fait, elle reprit sa position accoutumée, et enveloppa si bien le petit avec ses ailes, qu'il fut impossible d'étudier le mode d'allaitement. Le lendemain, elle mourut, et l'on trouva la jeune Noctule adhérente encore à sa mamelle. On essaya de nourrir le petit à l'aide d'une éponge imbibée de lait; mais il succomba à son tour au bout de huit jours, sans que ses yeux fussent ouverts : quelques poils seulement commençaient à se montrer sur le corps. A ces faits, nous ajouterons que nous avons eu souvent des Vespertilions vivants, presque exclusivement des Pipistrelles et des Murins, et que, malgré le grand nombre que nous en possédions, nous n'avons pu en conserver aucune plus de quelques jours; souvent les femelles pleines que nous avions ont mis bas, et nous n'avons jamais pu élever les petits, qui mouraient le lendemain ou le surlendemain de leur naissance, sans avoir voulu prendre la nourriture qu'on leur offrait sur un chiffon mouillé dans du lait.

Nous adopterons le genre *Vespertilio* à peu près comme l'a formé M. Temminck dans sa monographie de ce groupe naturel; cependant, nous y formerons un plus grand nombre de coupes génériques, et, ainsi que nous l'avons déjà dit, nous y indiquerons comme divisions secondaires des genres créés par divers zoologistes.

Malgré tous ces retranchements, les Vespertilions proprement dits renfermeront encore plus de cent espèces, qui se trouvent répandues dans toutes les parties du monde; quelques-unes sont cosmopolites : l'Europe, l'Asie et l'Amérique en renferment un grand nombre, puis viennent la Malaisie et l'Afrique, qui en comprend moins. On peut dire d'une manière générale que les espèces et les individus sont plus abondants dans les contrées tempérées et septentrionales que dans les régions intertropicales, et que c'est parmi eux que l'on trouve les Chéiroptères qui se rapprochent le plus du pôle nord. Ce sont des animaux utiles en ce qu'ils détruisent une infinité de Lépidoptères crépusculaires et nocturnes, dont les chenilles se nourrissent aux dépens des végétaux cultivés par l'homme, ce qui ne les empêche pas d'être l'objet d'un préjugé populaire qui les désigne comme étant de *mauvais augure;* aussi les gens de la campagne, qui tirent de leur existence le plus grand profit, sont-ils ceux qui sont le plus portés à les détruire.

Nous partagerons ce genre en quatre sous-genres : les *Vespertilio*, *Miniopterus*, *Pipistrellus* et *Oeypetes*.

1er SOUS-GENRE — VESPERTILION PROPREMENT DIT. *VESPERTILIO*. Ch. Bonaparte, 1837.

Iconografia della Fauna italica.

Cette subdivision, à laquelle on peut rapporter en synonymie la dénomination de *Vesperugo* de Blasius (*die Wirbelthiere Europa's*, 1840), telle que la comprennent MM. Ch. Bonaparte et Lesson, renferme plus de soixante-quinze espèces, qui sont répandues dans toutes les contrées. Nous décrirons les principales, et particulièrement toutes celles de la faune de France.

A. ESPÈCES D'EUROPE.

1. LE MURIN. *VESPERTILIO MURINUS*. Linné.

Caractères spécifiques. — Oreilles ovales, de la longueur de la tête; oreillons falsiformes; pelage des adultes long, lisse, bicolore, plus foncé à l'insertion des membranes, gris-brun en dessus; le sommet de la tête d'une teinte plus claire, dessous du corps blanc ou jaune blanchâtre. Envergure : $0^m,42$.

Le Murin, dont M. Gray a fait le type de son genre *Myotis*, est la plus grande des Chauves-Souris d'Europe, et il est répandu beaucoup plus abondamment en Allemagne qu'en France; on l'a signalé aussi dans le nord de l'Afrique. En été, on le trouve dans les clochers ou les anciens édifices ruinés, et, pendant l'hiver, il se retire dans des cavernes et des souterrains, où on le rencontre alors par centaines. Jamais il n'habite les creux des vieux arbres. Il est d'un naturel très-colère et très-menaçant, et, quand on en réunit beaucoup ensemble, ils s'entre-mordent les uns les autres en se brisant les membres, et se tiennent cramponnés si fortement, que, si l'on essaye d'en soulever un, on entraîne toute la masse : alors ils font entendre un grognement particulier. Cette espèce ne vit en communauté avec aucune autre, et chasse toutes celles qui tendent de s'établir dans les lieux qu'elle habite. L'accouplement a sans doute lieu dès le commencement du printemps, car, le 18 mai, Kuhl a trouvé, dans le corps d'une femelle, des petits qui étaient déjà de la grosseur d'une noisette nous supposons qu'il pourrait bien y avoir deux portées par an.

Ce Chéiroptère doit être pris comme type, non-seulement du genre *Vespertilio*, mais de tous les Vespertilioniens; aussi avons-nous cru être utile à nos lecteurs en donnant un extrait de la partie anatomique de la monographie de cette espèce, qu'a publiée, en 1839, M. le docteur Emmanuel Rousseau dans le *Magasin de Zoologie* de M. Guérin-Méneville, pl. VI à IX, travail portant le titre de *Mémoire zoologique et anatomique sur la Chauve-Souris commune dite Murin*, et qui avait été lu à l'Académie des sciences dans la séance du 19 mars 1838, et déjà en partie annoncé dès 1833.

D'après M. Emm. Rousseau, les caisses des oreilles sont très-grosses, comme soufflées, et se détachent du squelette avec une très-grande facilité. Tous les os de la tête se soudent de très-bonne heure. Les os des incisives existent, mais ils sont très-séparés l'un de l'autre, de manière à former une sorte de bec de lièvre dans le vide duquel on constate une plaque cartilagineuse mobile susceptible de s'ossifier. Les frontaux ont des sutures très-prononcées. Le trou occipital est très-grand. A l'exception de la région sacrée, les apophyses épineuses des vertèbres sont à peu près nulles. On remarque, sur la face antérieure des deuxième et troisième vertèbres coccygiennes, deux noyaux osseux qui semblent représenter un reste d'os en V. Le sternum présente une crête médiane longitudinale très-prononcée ayant une large surface d'insertion aux muscles pectoraux, qui sont très-développés. Les cartilages sterno-costaux sont tous ossifiés, même dès la naissance. La clavicule est très-longue. L'omoplate très-grande, triangulaire, avec une épine très-marquée. L'humérus est allongé, grêle, non percé à la fosse olécranienne. Le carpe n'a que sept os; le métacarpe en a cinq. Il existe à la symphyse pubienne un appareil ligamenteux qui en permet l'écartement dans la parturition. La tête du fémur est sphérique et comme enfoncée entre les deux trochanters, de sorte qu'il n'existe pas, à vrai dire, de col fémoral. Cet animal a deux dentitions : l'une apparaît pendant que le fœtus est dans le sein de sa mère, et pour cela porte le nom d'intra-utérine; elle se compose de vingt-deux dents, réparties ainsi qu'il suit : quatre molaires, deux canines à chaque mâchoire, quatre incisives en haut et six en bas. Dans les trois premiers mois qui suivent la naissance, on voit surgir successivement les dents de la seconde dentition, qui existent conjointement avec celles de la première pendant un certain laps de temps. Cette seconde dentition se compose de trente-huit dents, dont vingt pour la mâchoire inférieure, savoir : six incisives, deux canines et douze molaires; la mâchoire supérieure porte le même nombre de canines et de molaires, mais n'a plus que quatre incisives. L'appareil glanduleux, que Kuhl a vu le premier, se compose de glandes ovales et mamelonnées très-développées à toutes les époques de la vie, et qui recouvrent les branches de la cinquième paire de

nerfs; leurs conduits excréteurs s'ouvrent de chaque côté des joues; ces glandes sécrètent une humeur butyreuse douée d'une odeur caractéristique.

2. VESPERTILION DE BECHSTEIN. *VESPERTILIO BECHSTEINII.* Leisler.

Caractères spécifiques. — Oreilles arrondies à l'extrémité, plus longues que la tête; oreillon falsiforme, un peu courbé en dehors vers la pointe; pelage d'un gris roux en dessus du corps, blanc en dessous. Envergure : $0^m,26$.

Cette espèce, commune dans le Thuringe, plus rare en Wétéranie, et que l'on a aussi signalée en Angleterre, habite également nos départements de la rive gauche du Rhin

3. VESPERTILION DE NATTERER. *VESPERTILIO NATERERII.* Kuhl.

Caractères spécifiques. — Oreilles ovales, assez larges, un peu plus longues que la tête; oreillon attaché par une protubérance de la conque, lancéolé en dehors de la pointe; pelage généralement d'un gris fauve en dessus et blanc en dessous. Envergure : $0^m,30$.

Ce Vespertilion est caractérisé surtout par les festons de la membrane interfémorale; M. Ch. Bonaparte y réunit le *Vespertilio emarginatus* d'Et. Geoffroy. On le trouve dans l'Allemagne occidentale, le nord de la France et en Angleterre.

4. VESPERTILION ÉCHANCRÉ. *VESPERTILIO EMARGINATUS.* Et. Geoffroy Saint-Hilaire.

Caractères spécifiques. — Oreilles oblongues, de la longueur de la tête, fortement échancrées à leur bord extérieur; oreillon long, droit, en forme d'alêne; pelage d'un gris noirâtre en dessus et cendré en dessous, composé de poils doux et touffus, dont la première moitié est cendrée et la seconde plus roussâtre. Envergure : $0^m,33$.

Se trouve dans plusieurs contrées de la France, en Allemagne et en Italie. On a pu le confondre avec la Pipistrelle, parce que, quoique plus grand, sa physionomie l'en rapproche assez, il tient aussi du Murin par les deux couleurs de son pelage; mais dans ce dernier la teinte extérieure des poils n'appartient qu'à leur extrémité, tandis que dans le *Vespertilio emarginatus* elle s'étend jusqu'à leur moitié; enfin il a de l'analogie avec l'espèce précédente.

5. VESPERTILION DE DAUBENTON *VESPERTILIO DAUBENTONII.* Leisler.

Caractères spécifiques. — Oreilles petites, presque ovales, légèrement échancrées sur leur bord extérieur, nues; oreillon lancéolé, petit, étroit, mince; glandes sébacées blanches, formant une protubérance d'un blanc jaunâtre au-dessus de chaque œil; poils du dos serrés, courts, doux, d'un brun noir à la base et d'un brun rougeâtre légèrement mêlé de gris à la pointe : ceux des parties inférieures noirs à la base et d'un blanc sale à l'extrémité; dedans des oreilles et des oreillons jaunâtre. Envergure : $0^m,33$

Cette espèce habite la France septentrionale, l'Allemagne occidentale, l'Irlande, et a aussi été, dit-on, rencontrée en Sicile.

6. VESPERTILION A MOUSTACHES. *VESPERTILIO MYSTACINUS.* Leisler.

Caractères spécifiques. — Oreilles assez grandes, oblongues, arrondies par en haut, repliées et échancrées extérieurement; oreillons lancéolés; poils fins et serrés, formant de chaque côté de la lèvre supérieure une sorte de moustache; le dessus du corps d'un brun lavé de marron, avec l'extrémité des poils de cette dernière couleur; le dessous mélangé de noir et de jaune. Envergure : $0^m,16$.

Cette espèce, rare en Allemagne, se trouve quelquefois dans nos départements du nord-est : on l'a signalée en Angleterre dans le Devonshire et dans le Danemark. Elle se loge dans le creux des vieux arbres et dans les habitations de l'homme; son sommeil d'hiver est de courte durée; elle vole rapidement et en rasant la terre ou la surface des eaux, pour y saisir les Insectes dont elle se nourrit; son odeur est peu sensible.

Nous avons déjà parlé d'une espèce fossile de cette division, qui est désignée par G. Cuvier sous la dénomination de *Vespertilio Parisiensis*, et qui a été découverte dans les couches du gypse de nos environs.

Les autres espèces européennes ont reçu les noms de *Vespertilio dasycnemus*, Boié; *rufescens*, *stenotus*, *Okenii*, *Wiedii*, *Schintzii*, Brehm, toutes propres à l'Allemagne; *collaris*, Sckintz, du Mont-Blanc; *Nilsonii*, Nathusius, de la Suède; *Cappacini*, Ch. Bonaparte, de Sicile, et *megapodus*, Temminck, de la Sardaigne.

B. ESPÈCES D'ASIE

Quatre ou cinq espèces, toutes propres au Japon. Comme type, nous citerons seulement le :

7. VESPERTILION MACRODACTYLE. *VESPERTILIO MACRODACTYLUS.* Temminck.

Caractères spécifiques. — Pelage court, cotonneux, bien fourni, uniformément d'un noir enfumé aussi bien en dessus qu'en dessous; extrémité des poils grisâtre. Envergure : 0^m, 33.

C. ESPÈCES DE LA MALAISIE.

Une dizaine d'espèces, propres aux îles de Java et de Sumatra, et décrites par MM. Horsfield et Temminck. Type :

8. VESPERTILION MAMELONNÉ. *VESPERTILIO PAPILLOSUS.* Temminck.

Caractères spécifiques. — Oreilles très-distantes, plus larges que hautes, à peu près arrondies, avec un pli longitudinal qui permet à l'organe de se fermer; oreillon très-long, filiforme, en poinçon; pelage abondant, très-touffu, doux, cotonneux, frisé, en dessus brun foncé, nuancé de roussâtre à la pointe, plus clair en dessous. Envergure : $0^m,20$.

D. ESPÈCES D'AFRIQUE.

Peu nombreuses, provenant de l'Arabie, de la Nubie, de l'Égypte et de la Cafrerie, et signalées par MM. Ruppell et Temminck. Type :

9. VESPERTILION HESPÉRIDE. *VESPERTILIO HESPERIDA*. Temminck.

Caractères spécifiques. — Oreilles courtes, aussi larges que hautes; oreillon en feuille courbée et à pointe arrondie; pelage court, lisse, bien fourni, de deux couleurs partout, en dessus noirâtre à la base et brun roussâtre à la pointe, et en dessous noir à la base et cendré roussâtre à la pointe. Envergure : $0^m,16$.

Habite les bords de la mer Rouge, vers les côtes d'Abyssinie.

E. ESPÈCES D'AMÉRIQUE.

Près de trente espèces propres aux régions méridionales et septentrionales, et décrites par d'Azara, Rafinesque, Fr. Cuvier, A. G. Desmarest, MM. Gray, Say, Leconte, Temminck, Isidore Geoffroy Saint-Hilaire, d'Alc. D'Orbigny, P. Gervais, etc. Nous n'indiquerons parmi elles que

10. VESPERTILION DE LA CAROLINE. *VESPERTILIO CAROLINENSIS*. Et. Geoffroy Saint-Hilaire.

Caractères spécifiques. — Oreilles de la longueur de la tête, oblongues; oreillon en feuille de saule, moitié de la longueur de la conque; pelage bicolore partout; parties supérieures d'un brun marron, avec la base des poils d'un cendré noirâtre, et en dessous d'un jaune cendré à base brune. Envergure : $0^m,22$

Habite Charleston, dans la Caroline du Sud.

11. VESPERTILION DE SAINT-HILAIRE. *VESPERTILIO HILARII*. Isidore Geoffroy Saint-Hilaire.

Caractères spécifiques. — Oreilles petites, triangulaires, presque aussi larges que hautes, peu échancrées à leur bord extérieur; oreillon allongé; pelage assez variable, passant aux parties supérieures du brun-noir au brun-marron, et en dessous du grisâtre au brun-roux. Envergure : $0^m,25$.

De la Capitainerie des Missions au Brésil.

12. VESPERTILION TRÈS-PETIT. *VESPERTILIO PARVULUS*. Temminck.

Caractères spécifiques. — Oreilles petites, droites, pointues, découpées et à lobe inférieur très-distinct; oreillon en feuille de saule; pelage touffu, court, noir, légèrement enfumé en dessus; côtés du cou et parties latérales de la poitrine d'un noir plus enfumé que le dos; le devant du cou,

la ligne moyenne du ventre, les flancs et l'abdomen, à pointe des poils brune; une teinte isabelle sur les jambes, à l'abdomen et à la base poilue de la membrane interfémorale. Envergure : 0m,13.

Habite le Brésil.

2me SOUS-GENRE. — MINIOPTÈRE. *MINIOPTERUS*. Ch. Bonaparte, 1837.

Iconografia della Fauna Italica.

Μινυος, très-petit; πτερον, aile.

Ce sous-genre, fondé par M. Ch. Bonaparte, ne renferme que deux espèces, qui sont propres à l'Europe. Le type est :

13. VESPERTILION D'ORSINI. *VESPERTILIO ORSINII*. Ch. Bonaparte.

Caractères spécifiques. — Oreilles petites, à peu près aussi larges que longues, arrondies, sans échancrure, d'un tiers plus courtes que la tête, réunies par une membrane; oreillon grêle, filiforme, moitié de la longueur de la conque; système dentaire comme dans les Oreillards; pelage doux, cotonneux, très-touffu, à peu près de même couleur partout : en dessus d'un brun marron avec l'extrémité des poils un peu plus claire, et en dessous d'un gris clair, plus foncé à la base des poils. Envergure : 0m,18.

Ce Chéiroptère habite l'Italie, où on l'a trouvé sur les crêtes peu accessibles et dans les cavernes du mont Corno, à 1,800 mètres d'élévation au-dessus du niveau de la mer.

La seconde espèce est le *Miniopterus Schrebersii*, Natterer, de l'Allemagne, de la Hongrie et de la Crimée.

3me SOUS-GENRE. — PIPISTRELLE. *PIPISTRELLUS*. Kaup, 1829.

Eur. Thierw, I.

Nom propre.

Ce sous-genre correspond aux genres *Noctula* et *Serotinus* de M. Ch. Bonaparte (*Iconografia della Fauna Italica*), et en partie, au moins, à celui des *Vesperus* de Blasius (*in Wiegmann Archiv.*, t. I, 1839). On en connaît un grand nombre d'espèces, sur lesquelles une quinzaine habitent l'Europe et trois la France; les autres sont répandues dans l'Afrique, l'Asie et l'Amérique.

A. ESPÈCES D'EUROPE.

14. NOCTULE. Daubenton. *VESPERTILIO NOCTULA*. Linné.

Caractères spécifiques. — Oreilles plus ou moins arrondies, larges, très-étendues en devant jusque près de la commissure des lèvres, à bord extérieur courbé en arrière; oreillon court, large, courbé en fer de hache; membrane interfémorale fortement échancrée à l'articulation des pieds; pelage de moyenne longueur, soyeux, lustré, couvrant en dessous une partie de la membrane des flancs et toute l'aile le long de l'avant-bras, très-fourni chez les vieux, plus rare chez les jeunes de

l'année : parties supérieures d'un beau roux vif et lustré, et inférieures d'un roux plus clair; les poils de l'aile brunâtres; membranes d'un roux noirâtre. Envergure : $0^m,40$.

La Noctule est plus répandue dans le centre de l'Europe que dans le nord ou dans le midi : on la trouve en France, en Angleterre, en Allemagne, dans l'Italie septentrionale, etc.; et un fait que l'on doit noter, c'est qu'on en a constaté l'existence en Égypte et au Japon.

Cette espèce diffère tellement, par sa manière de vivre, de la Sérotine, qu'on ne peut nullement confondre ces deux animaux, quoiqu'ils aient les plus grands rapports par leur conformation extérieure. Elle sort la première de sa retraite chaque soir, vers le coucher du soleil, et s'élève d'abord très-haut dans l'air. A mesure que l'obscurité augmente, elle se rapproche de terre et surtout de la surface des eaux, où voltigent les êtres dont elle doit faire sa pâture. Les vieilles tours et les clochers, les combles des maisons habitées, etc., sont les lieux où elle se tient ordinairement; mais on la rencontre aussi très-souvent dans le creux des arbres des forêts ou des campagnes. En été, on voit voler les Noctules par troupes de dix à vingt individus; et, en hiver, on les trouve blotties par centaines dans le même repaire, où sans doute elles se réchauffent mutuellement par leur agglomération. Elles peuvent résister à une abstinence très-longue, et la vie chez elle est très-dure. De toutes les Chauves-Souris européennes, ce sont celles qui répandent l'odeur la plus désagréable.

15. SÉROTINE. Daubenton. *VESPERTILIO SEROTINUS*. Linné.

Caractères spécifiques. — Museau long, dénudé jusqu'au chanfrein, garni seulement de poils rares; oreilles écartées, médiocres, velues à la base extérieure, un peu étendues en avant; oreillon en feuille arquée, à pointe ronde; membrane interfémorale non échancrée; queue dépassant de $0^m,004$ à $0^m,005$ cette membrane; pelage de moyenne longueur, fin, soyeux, lisse et très-lustré. Le mâle, en dessus, brun châtain et en dessous brun cendré terne; la femelle brun roussâtre en dessus, gris jaunâtre en dessous; museau, oreilles et membranes des deux sexes, noirs: les jeunes avec un pelage plus sombre et moins lustré. Envergure : 0^m, 36.

Par sa taille et sa physionomie, elle se rapproche de la précédente espèce; mais elle s'en distingue facilement, non-seulement parce qu'elle a deux fausses molaires de moins, mais encore parce que son pelage est plus long et plus brunâtre. La Sérotine habite le creux des arbres des forêts et de la campagne, et elle en sort au printemps beaucoup plus tard que les autres espèces. Elle vit isolée ou par paire; elle ne vole que lorsque la nuit est close, et fréquente le voisinage des eaux. Son odeur est fade et désagréable, et non musquée comme celle de la Noctule; sa voix est un sifflement aigu. Elle ne fait qu'un petit par portée, et ordinairement le met au jour vers la fin du mois de mai.

Cette espèce n'est pas rare en France; on la rencontre aussi en Allemagne, en Italie, en Crimée, etc.

16. PIPISTRELLE. Daubenton. *VESPERTILIO PIPISTRELLUS*. Linné.

Caractères spécifiques. — Oreilles ovales, triangulaires, plus courtes que la tête, légèrement échancrées sur le bord extérieur; oreillons presque droits, terminés par une pointe arrondie; crâne très-saillant, convexe en dessus; occiput arrondi, sans crête; pelage bien fourni, de moyenne longueur; membranes nues; toutes les parties supérieures du corps couleur café, et d'une teinte légèrement plus claire en dessous. Envergure : $0^m,25$.

Les Pipistrelles, qui sont après l'Oreillard les plus petits Chéiroptères d'Europe, sont remarquables au premier coup d'œil par la couleur de leur pelage et de leurs membranes, ainsi que par la grandeur de leur queue. Elles se trouvent en commun, avec d'autres Chauves-Souris, sous les combles

Kangaroo.

Pl. 8

des habitations, et dans les tours et clochers. Leur manière de vivre ne diffère en rien de celle des autres espèces.

Elles habitent le centre de l'Europe; on les rencontre abondamment en France, en Allemagne et en Angleterre. On en a signalé une variété en Égypte, et on en a trouvé aussi une au Japon.

Les autres espèces particulières à l'Europe sont les *Pipistrellus vispistrellus*, *Savii*, *Leucippe*, *Alcythoe*, *Aristippe*, toutes de Sicile et décrites par M. Ch. Bonaparte; *Vespertilio Leisleri*, Kuhl, d'Allemagne; *discolor*, Natterer, d'Allemagne; *Nilsonii*, Blasius, de Suède; *Kuhlii*, Natterer, de Trieste; *Nathusii*, Küster, de Prusse; *albolimbatus*, Küster, de Sardaigne, etc.

17. VESPERTILION LIMNOPHILE. *VESPERTILIO LIMNOPHILUS*. Temminck.

Caractères spécifiques. — Oreilles médiocres, parfaitement ovoïdes, sans lobe par devant; oreillons courts, droits, larges, en feuille arrondie par le bout; pelage doux, soyeux, de longueur moyenne; les parties supérieures du corps sont, chez le mâle, d'un gris foncé, couleur de souris, et chez la femelle un peu plus roussâtres. Envergure : $0^m,23$.

Cette espèce habite la Hollande; elle ne commence à voler que lorsque la nuit est entièrement venue, et ses mouvements sont très-véloces; elle paraît rarement ailleurs que sur les eaux, à la lisière des grands roseaux et des bois taillis, rasant la surface de l'eau d'un vol très-rapide.

B. ESPÈCES D'AFRIQUE.

Quelques espèces propres au cap de Bonne-Espérance, au Sénégal et au Kordofan. Lesson y réunit des espèces qui, d'après M. Temminck, doivent entrer dans le genre *Nycticejus*. Comme type nous citerons seulement :

18. VESPERTILION DU CAP DE BONNE-ESPÉRANCE. *VESPERTILIO CAPENSIS*. Smith.

Caractères spécifiques. — Oreilles médiocres, distantes, pointues vers le bout; oreillons très-longs, en forme de feuille de saule; pelage long, lisse, soyeux, noirâtre en dessus avec la base des poils d'un brun olivâtre et plus brunâtre en dessous. Envergure : $0^m,25$.

M. Temminck applique à cette espèce la dénomination de *Vespertilio megalurus*.

C. ESPÈCES D'ASIE.

Une dizaine d'espèces, particulièrement propres à Java et à Sumatra. Nous décrirons :

19. VESPERTILION KIRIVOULA. *VESPERTILIO PICTUS*. Linné.

Caractères spécifiques. — Oreilles grandes, ovales, légèrement échancrées à leur bord extérieur, oreillons grands, subulés; membranes peintes de couleurs tranchées; pelage cotonneux, très-frisé; en dessus d'un roux doré très-éclatant, et en dessous légèrement roussâtre; les flancs et les côtés du cou d'un roux plus prononcé. Envergure : $0^m,22$.

Cette espèce, qui forme le type d'un genre particulier pour M. Gray, est répandue sur le continent de l'Inde, à Java, Bornéo, Sumatra; mais son existence à Ceylan est douteuse.

Nous citerons une seconde espèce, le *Vespertilio noctulina*, Isidore Geoffroy Saint-Hilaire, du Bengale.

D. ESPÈCES D'AMÉRIQUE.

Une seule :

20. GRANDE SÉROTINE. Buffon. *VESPERTILIO MAXIMUS*. Et. Geoffroy Saint-Hilaire.

Caractères spécifiques. — Oreilles ovales, plus courtes que la tête; oreillon subulé; pelage d'un brun marron en dessus, d'un jaune clair sur les flancs et d'un blanc sale sur le ventre. Envergure : $0^m,45$.

Cette espèce se trouve à la Guyane, où elle vole par troupes très-nombreuses, au crépuscule, dans les endroits découverts, souvent au-dessus des prairies, et quelquefois en compagnie d'Engoulevents.

4me SOUS-GENRE. — OCYPÈTE. *OCYPETES*. Lesson, 1844.
Nouveaux tableaux du Règne Animal. Mammifères.

Ce sous-genre, qui correspond au genre *Murina* de M. Gray, ne renferme encore que deux espèces découvertes à Java, et dont M. Temminck a le premier donné la description. Le type est le

21. VESPERTILION POURCEAU. *VESPERTILIO SUILLUS*. Temminck

Caractères spécifiques — Oreilles ayant à leur bord extérieur un oreillon muni d'un pli longitudinal; tragus long, filiforme, pointu; pelage très-touffu, long, laineux, bicolore : toutes les parties supérieures d'un roux vif, un peu rougeâtre, avec la base des poils d'un blanc roussâtre; les parties inférieures d'une teinte isabelle; les flancs cendrés. Envergure : $0^m,15$.

Cette espèce provient de Java et de Sumatra; elle est difficile à trouver, car elle est de petite taille, et son vol est extrêmement rapide; pendant le jour, elle se blottit à la racine et en dessous des grandes feuilles du *Musa sapientum*.

La seconde espèce, placée dans le même groupe, est le *Vespertilio cavernarum*, Temminck, également particulier à l'île de Java.

A la suite de la description du genre *Vespertilio*, nous indiquerons, mais avec la plus grande réserve, quelques groupes qui peuvent naturellement y rentrer, et qui ne sont pas assez importants ou assez complétement connus pour que nous nous occupions spécialement de chacun d'eux. Tels sont les genres :

Romicia (nom propre), Gray (*Mag. of Zool. and. Bot.*, t. II, 1838), qui ne comprend qu'une espèce, le *R. calcarata*, Gray, dont on ignore la patrie, et dont la dépouille fait partie du Cabinet du British Museum.

Natalus (du port Natal), Gray (*Annals of Philosoph.*, t. XXVI, 1825). Type : le *N. stramineus* ou *longicaudatus*, Gray, dont on ne connaît pas la patrie.

Pachotus (παχυς, épais; ως, oreille), Gloger, que M. Gray (*Mag. of Zool. and Bot.*, t. II, 1838) réunit au genre *Scotophilus*, qui, pour lui, correspond à peu près à notre sous-genre *Pipistrellus*.

Kirivoula (nom spécifique), Gray (*Annals of nat. History*, t. X, 1842), qui a pour type le *Vespertilio pictus*, de notre sous-genre *Pipistrellus*.

Murina (du nom spécifique), Gray (*Mag. of nat. Hist.*, t. X, 1842). Groupe fondé avec le *Vespertilio suillus*, type du sous-genre *Oeypetes*.

Tritactitus (*tri*, trois fois; *latito*, je me cache), Gray (*Annals of natural History*, t. X, 1842), dont le type est le *Vespertilio Hasseltii*, Temminck.

Nyctulinia, Gray (*Mag. of nat. Hist.*, t. X, 1842), comprenant les *N. proterus* et *fulvus*, Gray, qui se rapprochent des *Scotophilus* de cet auteur.

Myotis (μυς, Rat; ως, oreille), Gray (*Mag. of Zool. and Bot.*, t. II, 1838), correspondant en partie au sous-genre *Vespertilio*, et renfermant les *V. murinus*, *Bechsteinii* et *Natereri*.

Harpiocephalus (αρπια, Harpie; κεφαλη, tête), Gray (*Annals of nat. History*, t. X, 1842), ayant pour type les *Vespertilio Harpia*, Temminck, que M. Gray nomme *Harpiocephalus rufus*.

Leuconoe (nom mythologique), Boié (*Isis.*, 1830); *Cneophœus* (κνεοφατος, obscur); *Nystactes* (νυσταξ, dormeur), et *Pterygistes* (πτερυγιζω, je remue les ailes), Kaup (*Entw. G. Europa's Thes.*, t. I, 1829); *Lobostoma* (λοβος, lobe; στομα, bouche), Gundlach (*Annals of nat. Hist.*, 1840), et *Chæronycterus* (χοιρος, Porc; νυκτερις, Chauve-Souris), Lichsteinsten (*In Archiv. Wiegmann*, 1844), groupes génériques incomplétement décrits, et qui, nous devons le dire, ne doivent peut-être pas tous rentrer dans le genre des Vespertilions.

2me GENRE. — NYCTICÉE. *NYCTICEUS*. Rafinesque, 1820.

In A. G. Desmarest. Mammalogie.

Étymologie incertaine.

CARACTÈRES GÉNÉRIQUES.

Système dentaire : incisives, $\frac{4}{6}$ dans les jeunes, et $\frac{3}{6}$ à l'âge adulte; canines, $\frac{1-1}{1-1}$; molaires, $\frac{4-4}{5-5}$. Les incisives supérieures sont toujours accolées contre les canines, et présentent constamment la forme longue, conique et pointue d'une canine : les inférieures sont plus ou moins entassées. A la mâchoire supérieure il n'y a pas de fausses molaires, et l'arrière-molaire est en lame transversale, comme formant une demi-dent; en bas, l'arrière-molaire est terminée par un tubercule. Lorsqu'il y a une fausse molaire en haut, elle est toujours extrêmement petite, obtuse, hors de la rangée, et placée derrière le talon de la canine. En tout, il y a, à l'état normal, trente dents, et trente-deux dans le jeune âge, rarement trente-quatre lorsque la petite pointe existe encore derrière le talon des canines.

Intermaxillaire rudimentaire, et soudée aux maxillaires dans toute sa longueur.

Indépendamment de la différence dans le nombre et la forme des dents chez les Nycticées et les Vespertilions, on en trouve dans la forme du crâne. Les *Nycticeus* ont le chanfrein très-élargi, lisse, sur un plan horizontal et angulaire; le crâne est très-étranglé entre les arcades zygomatiques, large et bombé vers l'occiput, qui présente une crête saillante. Cette forme élargie du chanfrein donne à ces animaux quelque chose de la physionomie des Chiens roquets-dogues; leur gueule est

grande; leur museau obtus, et leur tête paraît encore plus large qu'elle ne l'est réellement, à cause de l'écartement des oreilles. Le pelage est plus ou moins court, lisse.

Fig. 22. — Nycticée de Temminck.

Le genre Nycticée a été créé par Rafinesque; M. Temminck en sépare les *Nycticejus*, qui s'en distinguent principalement par leur pelage long et leur membrane interfémorale plus ou moins velue. On doit aussi regarder ce genre comme synonyme des *Hypexodons* (υπο, en dessus; εξ, six; οδους, dent) de Rafinesque (*Journ. de Phys.*, n° 87), et surtout du sous-genre *Nyctalus* (νυκταλος, nocturne), indiqué par Lesson (*Tabl. du règ. anim. Mammifères*, 1842) comme subdivision des *Vespertilio*.

1er SOUS-GENRE. — NYCTICÉE. *NYCTICEUS*. Temminck.

Si nous considérons le groupe des Nycticées comme distinct de celui des Nycticéjés, nous n'y comprendrons qu'un petit nombre d'espèces propres à l'ancien continent, et en particulier à l'Asie et à l'Afrique, car aucune espèce n'en a été découverte en Europe ni en Amérique.

Comme espèce typique, nous décrirons le

NYCTICÉE DE TEMMINCK. *NYCTICEUS TEMMINCKII*. Horsfield.

Caractères spécifiques. — Oreilles plus courtes que la tête, et de forme oblongue arrondie, échancrées au bord externe, et munies d'un oreillon allongé, recourbé en faux; pelage soyeux, formé de poils courts, fauves en dessus, jaunâtres en dessous; les côtés de la tête et du corps d'un roux brillant. Envergure : $0^m,33$.

Cette espèce, qui est voisine, mais distincte du *Nycticeus Belangerii*, est très-commune à Java, à Sumatra, à Bornéo, à Banda, à Timor et dans tout l'archipel indien. Elle vit en grandes bandes de plusieurs centaines d'individus dans les toitures des maisons et dans les trous des arbres; on la voit voler vers le déclin du jour, avant le crépuscule; elle se nourrit principalement de Termites, et rend ainsi de grands services en diminuant le nombre d'Insectes des plus nuisibles à l'homme par la destruction qu'ils font des arbres des forêts, ainsi que de ceux employés dans les constructions.

Une autre espèce de ce genre est le *Nycticeus noctulinus*, Isidore Geoffroy Saint-Hilaire, qui habite le continent de l'Inde.

2me SOUS-GENRE. — NYCTICÈJE. *NYCTICEJUS*. Temminck.

Chez les *Nycticejus*, le pelage est long, et la membrane interfémorale est plus ou moins velue.

Tels sont les caractères assignés par M. Temminck à cette division, qui comprend une douzaine d'espèces, toutes américaines, et qui correspond, en partie au moins, au genre *Atalapha* (nom propre) de Rafinesque, et à celui des *Lasiurus* (λασιος, poilu; ουρα, queue), de M. Isidore Geoffroy Saint-Hilaire, et qui y est réuni par Lesson.

Comme types, nous citerons :

1. NYCTICÈJE HUMÉRAL. *NYCTICEJUS HUMERALIS*. Rafinesque.

Caractères spécifiques. — Oreilles ovales, plus longues que la tête, et noirâtres, ainsi que le museau; pelage d'un brun foncé en dessus, avec les épaules noires, et les membranes à peu près de la même couleur. Envergure : $0^m,22$.

Habite la province de Kentucky, où elle est commune

2. NYCTICÈJE LASIURE. *NYCTICEJUS LASIURUS* (*VESPERTILIO*). Linné.

Caractères spécifiques. — Tête petite; oreilles ovales, courtes; pelage variant suivant les âges et les saisons : le plus habituellement, le sommet de la tête et la nuque sont jaunâtres, avec l'extrémité des poils roux, et tout le reste des parties supérieures jaune, présentant un reflet cannelle vif; le dessous est également jaunâtre, et offre une tache d'un blanc pur de chaque côté de la poitrine; membrane nue, colorée en roux et en noir. Envergure : $0^m,35$.

Cette espèce, type du genre *Lasiurus*, est surtout remarquable par la disposition de son système dentaire, qui, à son état normal, est composé de deux incisives de chaque côté de la mâchoire supérieure, et six à l'inférieure : ces dents étant en haut isolées, et semblables à de petites canines. Les molaires sont, de chaque côté de la mâchoire supérieure, au nombre de quatre, avec une cinquième pointe derrière le talon des canines, et sans fonction; à l'inférieure, on en compte cinq.

Ce Nycticèje se rencontre dans les États-Unis et les provinces septentrionales de l'Amérique du Sud; elle est très-commune à New-York et en même temps à Cayenne.

Nous indiquerons encore comme espèce de ce genre le *Vespertilio novæboracensis*, Pennant, qui habite l'Amérique du Nord; c'est le type du genre *Atalapha* de Rafinesque, qui était basé sur un individu parvenu à l'extrême vieillesse, et qui, comme le fait observer M. Temminck, et avant lui A. G. Desmarest, offrait des différences odontologiques importantes, en ce qu'il avait perdu toutes ses incisives, sans que l'on pût y voir de trace alvéolaire. La caractéristique de ce genre *Atalapha* de Rafinesque (*Prodrome de Somiologie*) était : pas d'incisives aux deux mâchoires; nez simple, non muni de crêtes ou de membranes; oreilles médiocrement écartées l'une de l'autre, et pourvues d'oreillons; queue longue, dépassant un peu la membrane interfémorale, ou y étant comprise en entier. — Outre le *Vespertilio novæboracensis*, que Rafinesque nomme *Atalapha Americana*, il y comprenait une autre espèce qui est au moins douteuse, l'*A. Sicula*, qu'il définit par ses oreilles aussi longues que la tête, et sa queue saillante par une pointe obtuse.

5me GENRE. — FURIE. *FURIA*. Fr. Cuvier, 1828.

Nouveaux Mémoires du Muséum, t. XVI.

Nom mythologique.

CARACTÈRES GÉNÉRIQUES.

Système dentaire : incisives, $\frac{4}{6}$; canines, $\frac{1-1}{1-1}$; molaires, $\frac{5-5}{6-6}$; les incisives supérieures toutes de même grandeur, pointues : externes disposées sans aucun rapport avec les canines inférieures; incisives inférieures placées régulièrement sur un arc de cercle, à l'aise, et trilobées; canines supérieures beaucoup plus épaisses que les inférieures, toutes à trois pointes : des deux latérales, l'une tournée vers les incisives, l'autre vers les molaires : les canines ayant aux deux mâchoires des formes anomales, et présentant plus de rapport avec des fausses molaires qu'avec des canines ordinaires; les molaires conformées comme celles des Vespertilio; il y en a, supérieurement, deux fausses, et trois inférieurement.

Museau camus, hérissé de poils roides.

Yeux saillants, gros.

Narines terminales, n'étant pas séparées l'une de l'autre par un bourrelet.

Lèvres entières : la supérieure avec quatre ou cinq verrues sur les côtés, et l'inférieure avec huit tubercules assez semblables à des verrues.

Oreilles à peu près aussi larges que longues, simples, pourvues d'un oreillon à trois pointes.

Ongle du pouce se montrant au dehors de la membrane des ailes.

Queue enveloppée presque complétement dans la membrane interfémorale.

Outre ces caractères, on doit faire remarquer que, chez les Furies, les os frontaux et pariétaux se relèvent presque à angle droit au-dessus des os du nez, et que toutes les parties supérieures suivent ce mouvement. Les os de l'oreille sont fort au-dessus de la partie antérieure de l'arcade zygomatique, qui, au lieu d'être horizontale, forme un arc dont l'extrémité postérieure est très-relevée au-dessus de l'antérieure. La hauteur du maxillaire supérieur est presque nulle, tandis que la branche montante de la mâchoire inférieure est très-grande. Les os du nez laissent entre eux une dépression sensible sur la tête osseuse, quoiqu'elle ne s'aperçoive pas sur la tête non dépouillée. Dans les Vespertilions, on trouve des formes très-opposées; ainsi, les os du nez, les frontaux, les pariétaux et l'occiput, sont sur une ligne droite oblique : l'arcade zygomatique est horizontale; le maxillaire supérieur a une grande hauteur, et la branche montante de l'inférieur est médiocrement élevée.

Ce genre a été créé, par Fr. Cuvier, sous le nom de *Furia*, et, depuis, M. Ch. Bonaparte en a transformé la dénomination en celle de *Furipterus* (*furia*, furie; πτερον, aile). On n'en connaît qu'une espèce, qui habite la Mana, dans la Guyane.

FURIE HORRIBLE. *FURIA HORRENS*. Fr. Cuvier.

Caractères spécifiques. — Pelage d'un beau noir uniforme, doux et épais, excepté sur le museau, où il est plus long, plus roide et plus hérissé que sur les autres parties du corps. Envergure : 0m,19.

Cette espèce, encore rare dans les collections, a été découverte par Leschenault.

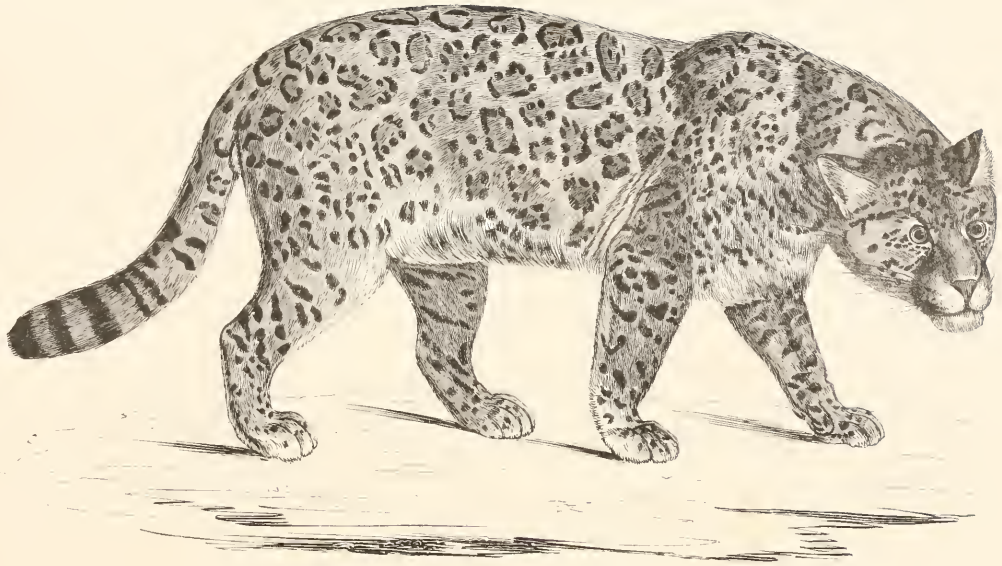

Jaguar.

Pl. 9.

4me GENRE. — SCOTOPHILE. *SCOTOPHILUS.* Leach, 1822.

Transactions of Linnean Society of London, t. XIII.

Σκοτος, obscurité; φιλος, ami.

CARACTÈRES GÉNÉRIQUES.

Système dentaire : incisives, $\frac{4}{6}$; *canines,* $\frac{1-1}{1-1}$; *molaires,* $\frac{4-4}{4-4}$; *incisives supérieures inégales, pointues, les intermédiaires étant les plus grandes, simples, et les latérales bifides à lobes égaux : inférieures peu distinctement trifides; canines supérieures avec une petite pointe en arrière de la base : inférieures offrant cette pointe en avant de la base; molaires comme chez les Vespertilio.*

Oreilles distantes.

Troisième, quatrième et cinquième doigts des ailes ayant trois phalanges; l'index n'en présentant que deux.

Doigts des pieds médiocres, égaux, armés d'ongles comprimés et recourbés.

Ce genre, dont nous donnons la caractéristique d'après Leach, n'est pas suffisamment décrit, et c'est probablement avec raison que Lesson le réunit aux *Vespertilio;* tandis que M. Gray y place des espèces assez nombreuses et rapportées à divers genres

On n'y range ordinairement que le

SCOTOPHILE DE KUHL. *SCOTOPHILUS KUHLII.* Leach.

Caractères spécifiques. — Pelage brun ferrugineux; oreilles, nez et ailes bruns.

La patrie de cette espèce est inconnue.

5me GENRE. — OREILLARD. *PLECOTUS.* Et. Geoffroy Saint-Hilaire, 1820.

In A. G. Desmarest. Mammalogie et Faune française.

Πλεκω, je plie; ως, oreille.

CARACTÈRES GÉNÉRIQUES.

Système dentaire: incisives, $\frac{4}{6}$; *canines,* $\frac{1-1}{1-1}$; *molaires,* $\frac{4-4}{6-6}$ *ou* $\frac{5-5}{6-6}$, — *total, trente-quatre ou trente-six dents, incisives supérieures séparées par paires; inférieures contiguës, trilobées à leur tranchant; canines médiocrement fortes; molaires ayant leur couronne garnie de pointes très-aiguës.*

Tête moyenne.

Nez simple sans membranes ni crêtes, ni fosse sur le chanfrein.

Narines terminales et un peu latérales, séparées l'une de l'autre par un sillon légèrement marqué.

Oreilles très-grandes, nues, placées un peu en avant de la tête et réunies à la base par leur bord interne ou un prolongement de ce bord.

Oreillon souvent très-développé.

Yeux petits.

Langue douce.

Corps médiocrement allongé.

Ailes membraneuses, étendues, soutenues par quatre doigts très-grêles et très-longs, sans ongles, et accompagnés d'un pouce court, robuste, onguiculé.

Pieds postérieurs à cinq doigts courts : tous dans la même direction en arrière, pourvus d'ongles crochus, égaux entre eux.

Queue très-longue, entièrement comprise dans la membrane interfémorale, qui est très-grande.

Fig. 23 — Oreillard.

Les Oreillards ressemblent beaucoup aux Vespertilions, mais ils en diffèrent par un développement extraordinaire des oreilles, qui sont unies l'une à l'autre par un prolongement du bord interne traversant le front vers son milieu.

Ce genre, que M. Temminck ne regarde pas comme différent de celui des *Vespertilio*, et que A. G. Desmarest (*Mamm.*) indiquait comme un simple sous-genre de *Vespertilio*, correspond à celui des *Macrotus* (μακρος, grand; ως, oreille) de Leach (*loco citato*), dénomination qui a été adoptée par M. Ch. Bonaparte, tandis que M. Gray (*Voy. of Sulphur*, 1844) l'applique à une espèce d'Haïti, principalement caractérisée en ce que sa queue est saillante au delà de la membrane interfémorale. La Barbastelle, qui entre dans ce groupe générique et ne doit probablement pas en être séparée, a servi de type aux groupes des *Barbastellus*, Gray (*Annals of Magazin of History natural*, 1825), et *Synotus* (συν, attachée avec; ως, oreille), Keyserling Von Blasius (*die Wirbelthiere, Europa's*, 1840), le premier adopté par M. Ch. Bonaparte et le second par M. Isidore Geoffroy Saint-Hilaire.

On connaît plus de douze espèces d'Oreillards qui ont les mêmes habitudes que les Vespertilions, et sont répandues dans toutes les parties du monde.

Quatre sont européennes.

1. OREILLARD. *PLECOTUS AURITUS* (*VESPERTILIO*). Linné.

Caractères spécifiques. — Oreilles presque aussi longues que le corps, inclinées de côté, minces, un peu transparentes, ayant un repli longitudinal et saillant en avant jusqu'à la commissure des lèvres; un petit repli à la base de leur bord interne, qui est cilié dans toute sa longueur, réunies par la partie inférieure sur la tête; tragus droit, long et pointu, muni d'un lobe externe à la base; tête déprimée; museau long, pointu; face peu velue; glandes odoriférantes placées aux côtés du museau et au devant des yeux, jaunâtres; pelage long, d'un brun cendré nuancé de roussâtre en dessus, gris blanchâtre nuancé de fauve en dessous; membranes nues, d'un gris blafard, ainsi que les oreilles. Envergure : $0^m,28$.

Cette espèce, qui se rencontre dans presque toute l'Europe et n'est pas très-rare en France, habite l'intérieur des villes et des villages, où elle établit son domicile sous les combles des maisons ainsi que dans les clochers. Elle est peu nombreuse en individus, et ceux-ci vivent isolés; elle ne recherche pas le voisinage des eaux.

2 BARBASTELLE. *PLECOTUS BARBASTELLUS* (*VESPERTILIO*). Linné.

Caractères spécifiques. — Museau très-court et obtus; tête couverte par les oreilles, qui sont réunies à leur base sur le front; conques auditives très-développées, très-larges, masquant la partie postérieure du crâne; une large bande de poils au milieu de la conque, qui est nue des deux côtés; glandes odoriférantes triangulaires; pelage très-court, fin et soyeux; membranes velues des deux côtés; toutes les parties supérieures noires; ventre blanchâtre; membranes brun clair. Envergure : $0^m,25$.

Cette espèce, qui appartient à la faune française, habite les contrées tempérées et chaudes de l'Europe; elle est rare et préfère, comme lieux d'habitation, les vieilles tours élevées. On la trouve quelquefois avec la Pipistrelle, mais jamais avec d'autres Vespertilions.

Les deux autres espèces particulières à l'Europe sont les *Plecotus brevimanus*, Jenyns, d'Angleterre et de Sicile, et *cornutus*, Fabricius, propre au Danemark.

Quatre sont de la Malaisie, surtout de Timor et de Sumatra. Le *Plecotus Timoriensis*, Lesson et Garnot, en est le type.

Deux d'Afrique : les *Vespertilio leucomelas*, Ruppell, de l'Arabie-Pétrée, et *isabellinus*, Temminck, des côtes de Barbarie.

Quatre de l'Amérique, tant méridionale que septentrionale; la plus connue est le *Vespertilio megalotis*, Rafinesque, des États-Unis.

Quatrième division.

NYCTÉRIENS. *NYCTERII*. Isidore Geoffroy Saint-Hilaire.

Nez creusé d'une cavité.

M. Isidore Geoffroy Saint-Hilaire a désigné cette division sous le nom de famille, et il n'y place que le genre *Nyctère*, qui habite l'Afrique et l'île de Java.

GENRE UNIQUE. — NYCTÈRE. *NYCTERIS*. Et. Geoffroy Saint-Hilaire, 1814.

Description de l'Égypte. Histoire naturelle, t. II.

Νυκτερίς, Chauve-Souris.

CARACTÈRES GÉNÉRIQUES.

Système dentaire : incisives, $\frac{4}{6}$; canines, $\frac{1-1}{1-1}$; molaires, $\frac{4-4}{5-5}$ et plus rarement $\frac{4-4}{4-4}$, ce qui donne en totalité trente-deux ou seulement trente dents; les incisives supérieures bilobées, petites, séparées par paires; les inférieures trilobées; les canines assez fortes; les molaires garnies à la couronne de pointes aiguës.

Chanfrein creusé d'une fosse profonde longitudinale.

Narines couvertes par une sorte d'opercule cartilagineux et mobile.

Oreilles très-grandes, très-ouvertes, contiguës à leur base antérieurement.

Oreillon presque extérieur.

Membrane interfémorale plus grande que le corps et comprenant la queue, qui est terminée par un cartilage bifurqué et en forme de T *renversé* (L).

Ce genre, fondé par Etienne Geoffroy Saint-Hilaire, ne renferme que quatre espèces, qui ont les mêmes mœurs que les autres Chéiroptères insectivores.

1. NYCTÈRE CAMPAGNOL VOLANT. Daubenton. *NYCTERIS HISPIDUS.* Linné.

Caractères spécifiques. — Pelage généralement d'un brun roussâtre en dessus et d'un blanc légèrement teint de fauve en dessous. Envergure, $0^m,21$.

Cette espèce, qui est le *Nycteris Daubentonii* d'Et. Geoffroy, habite le Sénégal; on l'a indiquée comme de la Sicile, mais ce fait est loin d'être démontré.

2. NYCTÈRE DE LA THÉBAIDE. *NYCTERIS THEBAICUS.* Et. Geoffroy Saint-Hilaire.

Caractères spécifiques. — Pelage doux et fin, brun en dessus et gris brun en dessous. Envergure : $0^m,26$.

Ce Chéiroptère a reçu d'A. G. Desmarest le nom de *Nycteris Geoffroyi*, et de M. Smith celui d'*affinis;* on l'a signalé dans plusieurs contrées de l'Afrique très-éloignées les unes des autres, telles que l'Égypte, la Nubie, le cap de Bonne-Espérance et le Sénégal.

3. NYCTÈRE DU CAP. *NYCTERIS CAPENSIS.* Smith.

Caractères spécifiques. — Pelage fauve noir sur le dos et l'occiput; blanc sale sur les côtés du cou; parties inférieures cendrées; une touffe de poils blancs sur le tragus. Envergure : $0^m,28$.

Cette espèce habite l'Afrique méridionale, particulièrement l'île de Pâques.

4. NYCTÈRE DE JAVA. *NYCTERIS JAVANICUS.* Et. Geoffroy Saint-Hilaire.

Caractères spécifiques. — Pelage d'un roux vif sur les parties supérieures du corps et d'un cendré roussâtre sur les inférieures. Envergure : $0^m,30$.

Et. Geoffroy a donné la description de cette espèce, qui est la plus grande du genre.

Cinquième division.

RHINOLOPHIENS. *RHINOLOPHII.* Isidore Geoffroy Saint-Hilaire.

Nez surmonté d'une feuille.

Division correspondant à la famille qui porte la même dénomination dans la méthode de M. Isidore Geoffroy Saint-Hilaire, et au groupe des *Lophonycteres* de De Blainville.

On connaît une cinquantaine d'espèces de Rhinolophiens, et elles se trouvent répandues dans toutes les contrées du globe : les environs de Paris en renferment deux se rapportant au genre Rhinolophe.

Les genres que nous admettrons dans cette division sont au nombre de huit, et, parmi eux, plusieurs ne nous sont pas entièrement connus; ce sont ceux des *Nyctophile, Rhinopome, Arite, Rhinolophe, Mégaderme, Mormoops, Chilonycterè* et *Phyllodie.*

1er GENRE. — NYCTOPHILE. *NYCTOPHILUS.* Leach, 1822.

Transactions of Linnean Society of London, t. XIII.

Νυξ, nuit; φιλεω, j'aime.

CARACTÈRES GÉNÉRIQUES.

Système dentaire : incisives, $\frac{2}{4}$; *canines,* $\frac{1-1}{1-1}$; *molaires,* $\frac{4-4}{4-4}$; *les incisives supérieures longues, coniques, pointues; par leur position près des alvéoles des canines et par leur forme conique, légèrement courbée, elles ont l'apparence d'une seconde paire de canines : les inférieures sont fort à l'aise dans l'alvéole, mal rangées, larges, trilobées; les canines sont portées sur un talon à bord saillant : les inférieures armées, postérieurement, par une petite pointe, et toutes assez espacées pour ne pas nuire au développement des incisives comme dans les mâchelières; les molaires supérieures sont tuberculeuses, à fortes collines, et les inférieures plus coniques.*

Nez avec deux feuilles nasales, dont la postérieure est la plus grande.

Oreilles très développées, réunies sur le front, à tragus lancéolé.

Membranes assez peu développées.

Queue dont la dernière partie dépasse légèrement la membrane interfémorale.

Fig. 24. — Nyctophile de Geoffroy.

Le genre *Nyctophilus* a été créé par Leach, et revu depuis par M. Temminck, qui fait observer que c'est à tort que le zoologiste anglais lui a attribué six incisives inférieures, tandis qu'il n'en présente réellement que quatre.

Ce groupe, par la forme et le nombre des molaires, se rapproche des Nyctères, mais, au contraire, par la disposition du système dentaire des incisives et des canines, a plus de rapport avec les Rhinolophes; en outre, il est encore voisin des *Nycteris* par ses oreilles très-grandes, par ses follicules nasales, toutefois sa queue ne présente pas, comme chez ces derniers, un cartilage terminal bifurqué. Tout le système cutané est peu développé, assez semblable à celui des Vespertilions.

On ne connaît qu'une seule espèce de Nyctophile, et elle est propre à une des parties encore indéterminées de l'Océanie.

NYCTOPHILE DE GEOFFROY. *NYCTOPHILUS GEOFFROYI*

Caractères spécifiques. — Pelage de deux couleurs : en dessus, à base noire et à pointe brun foncé; en dessous, à base noirâtre et à pointe cendré blanchâtre; des poils sur la membrane le long des flancs et sur la partie supérieure des deux côtés de la membrane interfémorale. Envergure : $0^m,23$.

2me GENRE. — RHINOPOME. *RHINOPOMA*. Et. Geoffroy Saint-Hilaire, 1814.

Description de l'Égypte. Histoire naturelle, t. II.

Ριν, nez; πωμα, opercule.

CARACTÈRES GÉNÉRIQUES.

Système dentaire : incisives, $\frac{2}{4}$; *canines,* $\frac{1-1}{1-1}$; *molaires,* $\frac{4-4}{5-5}$; *les incisives supérieures écartées, l'une de l'autre; les canines médiocrement développées; les molaires ayant leurs couronnes hérissées de pointes aiguës.*

Nez long, conique, coupé carrément à l'extrémité, surmonté d'une petite feuille.

Ouvertures nasales étroites, transversales, munies d'un petit lobe en forme d'opercule.

Chanfrein large, concave.

Oreilles grandes, réunies, couchées sur le front; oreillon extérieur.

Membrane interfémorale étroite, coupée carrément, enveloppant seulement la base de la queue.

On a publié quelques détails sur l'ostéologie des Rhinopomes; nous nous en occuperons en parlant des os des Rhinolophes.

Ce genre, dans lequel on voit apparaître les feuilles nasales, qui ne sont encore que très-peu développées, créé par Et. Geoffroy Saint-Hilaire, ne renferme que trois espèces, particulières à l'Égypte, à l'Amérique méridionale et aux Indes, encore l'une d'elles n'y est-elle rangée qu'avec doute.

1. RHINOPOME A PETITE FEUILLE. *RHINOPOMA MICROPHYLLA* (*VESPERTILIO*). Brunnich.

Caractères spécifiques. — Pelage long, touffu, d'un gris cendré assez uniforme. Envergure : $0^m,21$.

Cette espèce, que Belon nommait la *Chauve-Souris d'Égypte*, a été principalement étudiée par Et. Geoffroy, qui a décrit avec soin son organe olfactif. Cet appareil est remarquable par la grande largeur des fosses nasales, qui cause un renflement considérable des os maxillaires, et surtout, aussi, par l'existence de petits opercules, qui peuvent, à la volonté de l'animal, boucher les ouvertures des narines. Ce Rhinopome, qui a été observé en Égypte, a généralement les mêmes habitudes que les Chauves-Souris de notre pays, si ce n'est qu'il fait continuellement mouvoir ses narines, les dilatant, et ensuite les contractant, de manière à ne laisser voir aucune trace de l'ouverture. Il habite principalement les souterrains des pyramides du Caire.

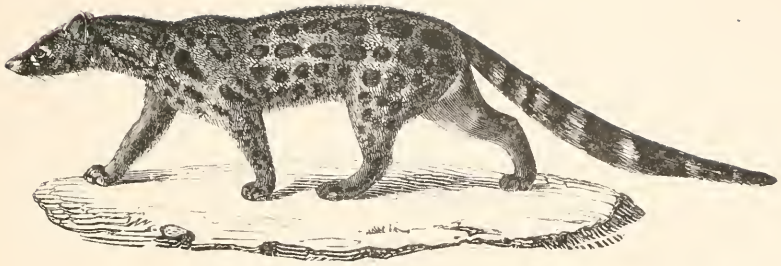

Fig. 1. — Genette panthérine

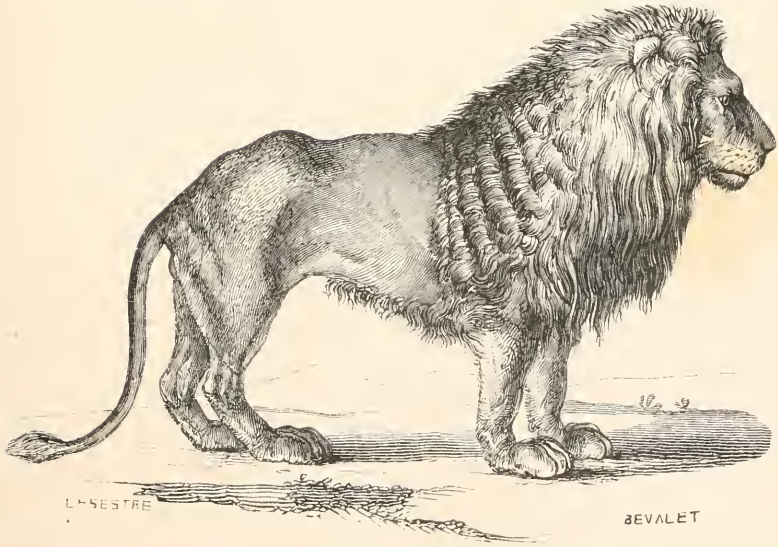

Fig. 2. — Lion de Tunis

2. RHINOPOME DE LA CAROLINE. *RHINOPOMA CAROLINENSIS*. Et. Geoffroy Saint-Hilaire.

Caractères spécifiques. — Pelage brun; membrane obscure. Envergure : $0^m,23$

Ce Rhinopome n'est pas regardé, sans quelque doute, comme particulier aux États-Unis de l'Amérique du Sud, et c'est probablement pour cela que Lesson lui a appliqué la nouvelle dénomination de *Rhinopoma dubia*. Pour nous, tout en convenant que l'habitat de cette espèce n'est pas définitivement connu, nous ne pouvons cependant admettre le changement de nom de Lesson; car il nous semble qu'il vaut encore mieux conserver une dénomination impropre plutôt que de surcharger la synonymie, qui, malheureusement, en zoologie comme en botanique, ne l'est déjà que beaucoup trop.

Le *Rhinopoma Carolinensis* diffère du *Rhinopoma microphylla* par ses oreilles, qui sont moins grandes et moins séparées; par sa queue, assez longue et épaisse, n'étant engagée par la membrane interfémorale que dans la moitié de sa longueur seulement; et, enfin, par sa taille un peu plus considérable.

La troisième espèce de ce genre est le Rhinopome d'Hardwick, *Rhinopoma Hardwickii*, Gray, que l'on rencontre dans les Indes.

3me GENRE. — ARITE. *ARITEUS*. Gray, 1838.

Magazin of Zoology and Botany.

Étymologie incertaine.

CARACTÈRES GÉNÉRIQUES.

Nez présentant une feuille droite, lancéolée, simple en arrière, arrondie sur le front.
Oreilles latérales.
Tragus séparé, distinct.
Membrane interfémorale peu développée, à bord aminci vers la jambe.

Ce genre, qui correspond à celui indiqué précédemment par M. Gray sous la dénomination d'*Istiophorus* (ιστιον, voile; φορος, porteur), ne renferme qu'une seule espèce (*Ariteus flavescens*, Gray), dont on ignore la patrie, et dont un exemplaire est conservé dans les collections du British Museum. Ce groupe est très-rapproché de celui des Rhinolophes, et n'en diffère guère que par la disposition de sa membrane interfémorale.

4me GENRE. — RHINOLOPHE. *RHINOLOPHUS*. G. Cuvier et Geoffroy Saint-Hilaire, 1797.

Tableaux élémentaires du Règne animal.

CARACTÈRES GÉNÉRIQUES.

Système dentaire : incisives, $\frac{2}{4}$, ou plus rarement $\frac{0}{4}$; canines, $\frac{1-1}{1-1}$; molaires, $\frac{4-4}{5-5}$, $\frac{5-5}{5-5}$, ou quelquefois $\frac{5-5}{6-6}$, ce qui donne en totalité vingt huit ou trente dents, et rarement trente-deux. Les lames intermaxillaires supérieures peuvent manquer, et alors il n'y a pas d'incisives supérieures; mais, quand ces lames existent, elles portent chacune une dent obtuse plus ou moins visible; mais ces dents tombent dans un âge avancé; les canines sont portées sur un talon assez grand, qui se développe avec l'âge, sans pousser les incisives de leurs alvéoles; les molaires sont toujours à cour une garnie de

pointes très-aiguës : quand elles sont au nombre de seize, elles manquent de toute sorte de molaire anomale ou fausse molaire; quand elles sont au nombre de vingt, elles ont une dent anomale hors de ligne, sans fonction présumable, placée antérieurement sur le talon de la canine; enfin, quand elles sont au nombre de vingt deux, elles présentent une fausse molaire de plus à la mâchoire inférieure.

Gueule très-fendue.

Oreilles médiocrement grandes, membraneuses, presque nues, sans oreillon, à peu d'exceptions près, et placées sur les côtés de la tête.

Yeux petits.

Nez surmonté de crêtes membraneuses : la supérieure en fer de lance, placée à plat sur le bas du front, et l'inférieure présentant la disposition d'un croissant ou d'un fer à cheval, et bordant la lèvre supérieure.

Narines à orifice, placées de chaque côté entre les crêtes membraneuses, plus vulgairement connues sous le nom de feuilles.

Lèvres épaisses, composées d'un agrégat de fibres musculaires serrées les unes sur les autres, et opposées par leur direction.

Membranes interfémorales peu développées, assez semblables à celles des Vespertilio.

Doigts des ailes avec un petit pouce séparé, onguiculé, placé près du poignet, et les quatre doigts suivants formés d'osselets très-grêles : l'indicateur n'ayant qu'un métacarpien sans phalange, tandis que les autres doigts ont un ou deux os, sans trace d'ongle.

Queue grande, grêle, entièrement ou en partie embrassée jusqu'à sa dernière articulation par la membrane interfémorale.

Pelage composé de poils très-doux.

Langue douce.

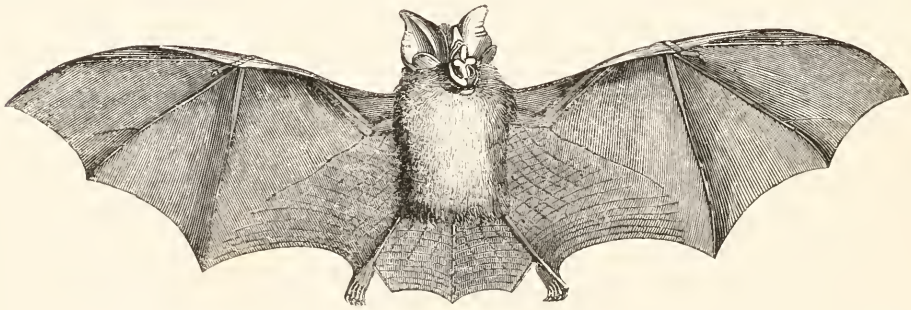

Fig. 25 — Rhinolophe deuil.

Les Rhinolophes manquent d'os intermaxillaire réuni aux maxillaires; cet os est remplacé, chez les espèces pourvues d'incisives supérieures, par deux petites lames osseuses, plates, très-minces, divergentes aux deux extrémités, et se touchant vers le centre; ces petites lames, suspendues dans le cartilage nasal, portent chacune une incisive peu solidement affermie dans ces lamelles mobiles, et pouvant tomber facilement par le plus léger effort; il paraît cependant qu'elles ne tombent pas régulièrement, et que, lorsqu'un effort accidentel les fait céder, elles repoussent, car le plus grand nombre des Rhinolophes pourvus de ces dents en ont, le plus souvent, dans l'âge adulte, et toujours dans le jeune âge; leurs incisives mobiles n'étant pas exposées à recevoir de lésion par le développement de dents contiguës, comme cela a lieu à la mâchoire inférieure des Molosses, par suite du développement des canines. Les espèces qui manquent totalement de ces dents en sont privées dans toutes les périodes de la vie par l'absence de lamelles intermaxillaires, remplacées par un simple cartilage. Ce singulier appareil d'intermaxillaires mobiles, mis en action par des muscles releveurs

et fléchisseurs dépendants presque exclusivement des lèvres, donne aux Rhinolophes la faculté de lever ou de baisser les incisives supérieures, exemple très remarquable de dents mobiles dans la classe des Mammifères, et présentant certain degré d'analogie avec l'appareil de diverses espèces d'Ophidiens. L'extrémité postérieure du cartilage nasal et les deux lamelles osseuses sont suspendues à l'extrémité antérieure du vomer; leur mouvement semble dépendre de l'organe de l'odorat, très-subtil chez ces animaux.

On a cru pendant longtemps que nos Rhinolophes d'Europe, et principalement le petit Fer-à-Cheval, présentaient quatre mamelles; mais Kuhl a démontré qu'il n'y avait chez ces Chéiroptères, de même que dans les autres espèces de la même famille, que deux mamelles pectorales, et que les deux autres corps glanduliformes, que l'on avait pris pour des mamelles inguinales, n'étaient que des verrues de la peau, au-dessous desquelles il n'y avait pas de glandes mammaires. M. Temminck a confirmé pleinement les observations de Kuhl; il rapporte que ces prétendus mamelons ne servent en aucune manière à la nutrition, et il ajoute que ce sont des appendices particuliers d'où suinte une matière onctueuse, fétide, et qui est destinée à augmenter l'odeur désagréable qu'exhalent ces Chauves-Souris. Ces papilles n'existent pas avant l'âge de deux ans, et ce n'est que quand les femelles ont trois ans qu'on les voit bien développées. Mais, outre cet appareil, les Rhinolophes ont, comme les animaux de la même famille, des glandes odoriférantes très-développées.

L'oreille est, dans le plus grand nombre des cas, privée d'oreillon ou de tragus, ou bien cet organe est excessivement petit, et l'oreille est droite, sans lobe bien marqué; mais, chez quelques espèces, on voit un lobe inférieur, transversal, plus ou moins distinct, quelquefois très-développé, détaché de l'oreille par une échancrure plus ou moins grande, et servant à fermer cet organe d'une manière plus complète que ne pourrait le faire toute autre espèce d'appareil.

L'organe de l'odorat présente une grande complication; les chambres nasales ne s'étendent pas au delà des premières molaires; elles sont renflées et globuleuses; l'entrée des narines existe par devant et au-dessous, et représente comme une large ouverture que termine l'intermaxillaire. Le nez est, en dessus, armé de deux feuilles disposées d'une manière toute particulière, et qui a valu à ce genre la dénomination qu'il porte.

De Blainville et M. Temminck ont donné des détails sur l'ostéologie de ces Chéiroptères; le premier zoologiste a étudié avec soin les squelettes des Rhinolophes et des Rhinopomes, qu'il compare avec celui des Mégadermes. Selon lui, la tête des Rhinolophes et des Rhinopomes est plus bulleuse au crâne, plus ramassée et plus tronquée à la face, que celle des Mégadermes, et présente un large aplatissement de la région fronto-nasale et un développement singulièrement bulleux des sinus maxillaires. Les mâchoires sont assez bien semblables dans ces trois genres; cependant, le prémaxillaire, qui manque encore dans les Rhinolophes, existe, quoique assez peu complet, dans les Rhinopomes. Le reste du squelette n'offre de différence que dans la longueur des vertèbres de la queue, qui ne sont peut-être pas en plus grand nombre dans les Rhinolophes que chez les Mégadermes, mais qui, étant très-allongées et excessivement grêles, portent la queue au delà des membres postérieurs; et cela même est encore plus manifeste dans les Rhinopomes. Le sternum est saillant, en angle ouvert, et muni, latéralement, d'une sorte d'apophyse épineuse, suivant M. Temminck. Les os qui constituent la poitrine ne présentent pas non plus de différence bien appréciable, ni dans le nombre, ni dans la forme, au moins chez les Rhinopomes; mais il n'en est pas tout à fait de la même manière dans les Rhinolophes, dont les côtes, et surtout les postérieures, sont singulièrement élargies, au point de se toucher presque complètement. Chez ces derniers animaux, l'hyoïde est élargi, excavé, courbé fortement en dessus, et ses cornes postérieures, prolongées en forme de bras, dilatées, spatulées, sont beaucoup plus fortes que les antérieures, extrêmement déliées dans les deux articles qui les constituent. Les os des membres sont très-grêles : aux antérieurs, l'humérus est plus long et moins robuste dans les Mégadermes; le radius est un peu plus arqué, surtout dans les Rhinolophes; le cubitus est filiforme et non coudé, et la main est très-courte : en effet, le plus long doigt, le troisième ou médian, est à peine plus long que le radius; aux membres postérieurs, il n'y a pas de différences appréciables dans ces trois groupes de Chéiroptères. L'os pénien a été trouvé dans deux espèces de Rhinolophes; dans le grand Fer-à-Cheval, où il a au moins $0^m,008$ de long, il est épaissi et triangulaire à la base, qui est excavée en capsule, prenant ensuite, en se rétrécissant d'abord, puis en se dilatant et s'amincissant de nouveau, la forme d'une spatule à l'extrémité; dans

le petit Fer-à-Cheval, où il est nécessairement beaucoup plus petit, il a la forme de la pointe d'une épée triquètre.

Les Rhinolophes vivent, une grande partie de l'année, réunis en bandes de plusieurs centaines d'individus des deux sexes, soit dans les cavernes, les vieux édifices abandonnés ou peu fréquentés, ou dans les trous quelquefois énormes et vermoulus des arbres des forêts vierges : passé le temps de l'accouplement, et quand les femelles sont pleines, celles-ci s'éloignent des mâles, s'établissent plusieurs ensemble dans des retraites particulières, et vaquent en société de leurs compagnes aux soins de la nutrition et de l'éducation, si nous pouvons employer ce mot, du petit ou des deux petits que chacune d'elles a mis au monde. Les mâles, de leur côté, vivent alors réunis, et la famille ne reprend ses habitudes sociales que lorsque les jeunes sont en état de pourvoir à leur subsistance. Ce fait, des plus intéressants, et dont nous avons déjà parlé, semble, du reste, à peu près général pour presque tous les Chéiroptères. Nos espèces européennes sont essentiellement insectivores, nocturnes, et toutes hivernent. Elles se retirent, en troupes plus ou moins nombreuses, dans les lieux souterrains, où elles passent l'hiver, et la journée entière pendant les autres saisons, enveloppées dans les membranes de leurs ailes, et suspendues aux voûtes, la tête en bas, par leurs pieds de derrière, dont tous les doigts ont une même direction en arrière. Cette habitude ne leur est pas, du reste, particulière, et les Vespertilions la présentent également.

Ces Chauves-Souris se trouvent répandues dans les îles de la Sonde, dans l'Inde, l'Asie, l'Afrique et l'Europe; on assure même en avoir assez récemment découvert une espèce en Australie; jusqu'ici, on n'en a observé aucune en Amérique. L'Europe n'en renferme que trois, et, sur ce nombre, deux se rencontrent dans presque toute la France, et ne sont pas rares aux environs de Paris.

Linné, Erxleben et Bechstein, associèrent les Rhinolophes avec les Vespertilions sous la dénomination commune de *Vespertilio*. Daubenton, le premier, distingua le grand et le petit Fer-à-Cheval, que Linné avait confondus. Et. Geoffroy Saint-Hilaire créa le genre *Rhinolophus*, et, aux deux espèces anciennement connues qu'il y plaça, il en adjoignit de nouvelles qu'il fit connaître; G. et Fr. Cuvier, A. G. Desmarest, Illiger, etc., adoptèrent les idées d'Et. Geoffroy Saint-Hilaire, et, ainsi que M. Horsfield, décrivirent de nouvelles espèces. M. Temminck (*Monographie de Mammalogie*, tome II, première livraison, 1835) résuma, avec le talent qu'on lui connaît, tout ce qui avait été dit sur ce genre, décrivit de nouvelles espèces, et donna une monographie de ce genre : ce travail, des plus importants, nous a servi de guide dans cet ouvrage. Depuis la publication de M. Temminck, peu de changements ont été opérés dans le genre des Rhinolophes; le nombre des espèces, qui est aujourd'hui de plus de vingt, a été seulement augmenté par MM. Gray, Sykes et Martin. Nous devons ajouter, en terminant ces généralités, que deux genres ont été formés aux dépens des *Rhinolophus*, ceux des Hipposidère (*Hipposideros*) (ιππος, Cheval; σιδηρος, fer), proposé par M. Gray (1838, *Annals of Magazin of Zoology and Botany*), et *Phyllorhina* (φυλλον, feuille; ριν, ρινος, nez), créé par Leach (1822, *Transactions of Linnean Society of London*), et adopté par M. Ch. Bonaparte. A l'exemple de M. Temminck, nous ne considérerons ces deux genres, qui sont synonymes, que comme une simple section ou sous-genre du genre Rhinolophe, et nous formerons un second sous-genre avec les *Rhinolophus* de MM. Gray et Ch. Bonaparte.

1er SOUS-GENRE. — RHINOLOPHE. *RHINOLOPHUS*. Et. Geoffroy Saint-Hilaire

Nez à feuille nasale peu compliquée, à bord lisse, et placée transversalement en un ruban sur le chanfrein.

Oreilles sans lobe distinct à la base de la conque, ou bien à lobe peu apparent.

Neuf espèces entrent dans ce sous-genre, et aucune n'est propre à l'Europe.

A. ESPÈCE D'AFRIQUE.

1. RHINOLOPHE TRIDENT. *RHINOLOPHUS TRIDENS*. Et. Geoffroy Saint-Hilaire.

Caractères spécifiques. — Pelage rare, court et lisse, d'un cendré blanchâtre, à base blanche en dessus et blanchâtre sale en dessous. Toute la surface du museau couverte par un fer à cheval, mais la feuille nasale étant peu comprimée, large à la base et s'élevant en lame transverse, dont la partie supérieure est terminée par trois dents; queue assez courte, non engagée dans la membrane interfémorale dans son dernier tiers. Taille de la Pipistrelle; envergure : $0^m,28$.

Cette espèce se trouve en Égypte, dans les profondes excavations des montagnes, et surtout dans les parties les plus reculées des tombeaux des anciens rois et du temple de Denderach.

La seconde espèce de cette section est le *Rhinolophus Commersonii*, Et. Geoffroy, qui est très-voisine de la précédente, si même elle s'en distingue; elle habite Madagascar.

B. ESPÈCE D'ASIE.

Une seule espèce, le *Rhinolophus Duklumensis*, Sykes. propre au pays des Mahrattes, dans l'Inde, et qui se rapproche du *R. insignis*.

C. ESPÈCES DE LA MALAISIE.

2. RHINOLOPHE NOBLE. *RHINOLOPHUS NOBILIS*. Horsfield.

Caractères spécifiques. — Pelage très-doux, fin, long, d'un brun marron en dessus et blanchâtre en dessous; feuille nasale simple, à bord terminal en couronne; fer à cheval entouré d'une large membrane pointue par devant et de plis latéraux. Envergure : $0^m,35$.

Fig. 26 — Rhinolophe noble.

Elle se trouve aux Moluques, principalement à Java, où on la voit voler communement le soir dans les jardins, et, pendant le jour, elle se tient cachée sous les feuilles du *Musa sapientum*.

3. RHINOLOPHE DIADÈME. *RHINOLOPHUS DIADEMA*. Et. Geoffroy Saint-Hilaire.

Caractères spécifiques. — Pelage d'un roux vif uniforme, présentant des reflets dorés; feuille de la base du front trois fois plus large que haute, à bord arrondi, et formant avec le bourrelet en fer à cheval de la lèvre supérieure une espèce de diadème qui entoure les ouvertures des narines. Envergure : $0^m,33$.

Rapporté de Timor par Péron et Lesueur.

4. RHINOLOPHE A DEUX COULEURS. *RINOLOPHUS BICOLOR*. Temminck.

Caractères spécifiques. — Pelage long, très-fin, lisse, bicolore partout; en dessus d'un blanc très-pur depuis la tête jusqu'aux deux tiers du corps, et d'un roux marron à la pointe; plus blanchâtre en dessous, mais seulement parce que l'extrémité des poils est colorée en brun; membrane d'un brun clair: feuille petite, transversale, de petite taille. Envergure : $0^m.25$.

Habite Java, Amboine et Timor.

Les autres espèces de cette division sont les *Rhinolophus insignis*, Horsfield, de Java; *speoris*, Schneider, de Timor et d'Amboine; *tricuspidatus*, Temminck, des Moluques, et *larvatus*, Horsfield, de Java.

2e SOUS GENRE. — PHYLLORHINE. *PHYLLORHINA*. Leach.

Nez avec une feuille plus ou moins compliquée, élevée en forme de fer de lance, et portant une sorte de socle naissant du centre du fer à cheval.

Oreilles offrant un lobe distinct à la base de la conque; ce lobe plus ou moins développé, servant à fermer le passage auditif et tenant lieu de tragus.

Ce sous-genre, qui, tout en répondant au genre *Phyllorhina* de Leach, correspond également au genre *Hipposideros* de M. Gray, renferme quatorze espèces propres à toutes les parties du monde, à l'exception de l'Amérique.

A. ESPÈCES D'EUROPE.

Trois seulement.

5. RHINOLOPHE PETIT FER-A-CHEVAL, ou BIFER, Daubenton. *RHINOLOPHUS HIPPOCREPIS*. Hermann

Caractères spécifiques. — Pelage d'un blanc lustré; dans l'adulte, l'extrémité des poils des parties supérieures légèrement brunâtre; membranes diaphanes, d'un cendré foncé dans les mâles, jaunâtre chez les femelles; feuille frontale composée de deux pièces en forme de fer à cheval, l'inférieure étant en lame verticale carrée. Sa longueur est de $0^m.9$, et son envergure de $0^m,27$.

Cette espèce a successivement porté les noms de *Vespertilio hipposiderus*, Bechstein; *V. minus*, Montagu; *Rhinolophus bihastatus*, Et. Geoffroy, et *R. hippocrepis*, Hermann, que nous avons

adopté avec la plupart des auteurs. Elle se trouve dans les vieux édifices, dans les cavernes, etc., et est assez difficile à découvrir parce qu'elle se suspend aux lieux les moins accessibles à l'homme. Elle habite l'Allemagne, l'Angleterre et la France; mais, dans ce dernier pays, elle est assez rare.

5. RHINOLOPHE GRAND FER-A-CHEVAL, ou UNIFER. Daubenton. *RHINOLOPHUS FERRUM-EQUINUM*. Linné.

Caractères spécifiques. — Pelage très-doux, d'une couleur blanchâtre mêlée de cendré clair et de roux en dessus, et d'un gris teint de jaunâtre en dessous; membranes noirâtres; face pourvue d'une membrane nue en forme de fer à cheval, bordant la lèvre supérieure et entourant les narines; au-dessus une seconde crête nasale, dont la partie inférieure s'avance verticalement sous forme d'une plaque à peu près carrée, et la supérieure assez grande, aplatie en fer de lance. Envergure : $0^m,40$.

Cette espèce, longtemps confondue avec la précédente, a reçu d'Et. Geoffroy le nom de *Rhinolophus unihastatus*.

Les Rhinolophes qui constituent cette espèce se trouvent dans toute l'Europe, excepté toutefois dans les parties septentrionales et orientales; ils sont communs dans les environs de Paris. Leurs habitudes ne diffèrent pas de celles des Chauves-Souris ordinaires; ils commencent à paraître vers la chute du jour pour saisir, dans leur vol incertain et irrégulier, les Insectes crépusculaires ou nocturnes, tels que les Phalènes, les Noctuelles et plusieurs Diptères dont ils font leur unique nourriture. Pendant le jour ils se tiennent cachés dans les vieux édifices, dans les carrières ou les souterrains abandonnés, mais toujours à une certaine distance les uns des autres; c'est dans les mêmes lieux qu'ils vont hiverner. Lorsqu'on en place plusieurs dans une boîte, ainsi que le fait remarquer A. G. Desmarest, qui a pu les étudier vivants, ils ne tardent pas à s'attaquer avec férocité en se brisant mutuellement les os des membres, et finissent par s'entre-dévorer.

7. RHINOLOPHE CLIFFON. *RHINOLOPHUS CLIVOSUS*. Ruppell

Caractères spécifiques. — Pelage en dessus d'un cendré nuancé d'une teinte lie de vin et en dessous d'un blanchâtre sale; feuille nasale simple, en fer de lance, peu élevée et garnie de poils. Envergure : $0^m,28$

Ce *Rhinolophus*, que M. Smith nomme *R. Geoffroyi*, et Lichtenstein *R. Capensis*, a été trouvé en Dalmatie et en Afrique, dans diverses parties de l'Egypte, ainsi qu'au cap de Bonne-Espérance.

B. ESPÈCE D'AFRIQUE.

Une seule espèce, le *Rhinolophus Londeri*, Martin, particulière à Fernando de Pò.

C. ESPÈCES D'ASIE.

Trois espèces : les *Rhinolophus Rouxii*, Temminck, de Calcutta; *nippon*, Temminck, du Japon et le *Rhinolophus cornutus*, le plus connu de toutes.

8. RHINOLOPHE CORNU. *RHINOLOPHUS CORNUTUS*. Temminck.

Caractères spécifiques. — Pelage en dessus blanc roussâtre, plus clair en dessous; socle du fer à cheval élevé en corne obtuse. Envergure : $0^m,26$

Du Japon.

D. ESPÈCES DE LA MALAISIE.

Six espèces :

9. RHINOLOPHE DEUIL. *RHINOLOPHUS LUCTUS*. Temminck.

Caractères spécifiques. — Pelage excessivement long, touffu, laineux, d'un noir terne couleur de suie, mais avec la pointe des poils des parties supérieures terminée par une coloration gris clair, et présentant une teinte plus roussâtre dans la variété indiquée par M. P. Gervais sous le nom de *rufa*. Envergure : $0^m,40$.

Habite les îles de Java et des Philippines.

10. RHINOLOPHE NAIN. *RHINOLOPHUS MINOR*. Horsfield.

Caractères spécifiques. — Pelage en dessus d'un brun noirâtre légèrement cendré, en dessous d'un cendré brun clair chez le mâle et plus roussâtre dans la femelle. Envergure : $0^m,28$.

Habite Java, Sumatra et Timor.

Les autres espèces, décrites par M. Temminck, habitent toutes Java, à l'exception de la dernière, qui est d'Amboine, ce sont les *Rhinolophus trifoliatus*, *affinis* (d'Horsfield), *pusillus* et *Euryotis*.

E. ESPÈCE DE L'AUSTRALIE.

Une seule espèce particulière à la Nouvelle-Galle du Sud et indiquée par M. Gray sous la dénomination de *Rhinolophus megaphyllus*.

5me GENRE. — MÉGADERME. *MEGADERMA*. Et. Geoffroy Saint-Hilaire, 1810.

Annales du Museum, t. XV.

Μεγας, grand ; δερμα, peau.

CARACTÈRES GÉNÉRIQUES.

Système dentaire : incisives, $\frac{0}{4}$; canines, $\frac{1-1}{1-1}$; molaires, $\frac{4-4}{5-5}$; les incisives inférieures se trouvant uniformément placées à côté l'une de l'autre sur la même ligne, et dentelées à leur tranchant; les canines fortes, crochues; les molaires garnies de pointes aiguës.

Oreilles très-grandes, réunies sur le devant de la tête; oreillon interne très-développé.

Narines environnées et surmontées d'un appendice tégumentaire dont la forme varie dans chaque espèce, mais qui se compose toujours de trois parties, l'une verticale, l'autre horizontale et la troisième en forme de fer à cheval

Os intermaxillaires rudimentaires ou nuls.

Troisième doigt des pieds antérieurs manquant de phalange ongnéale.

Ailes très-développées.

Membrane interfémorale coupée carrément.

Queue non apparente à l'extérieur.

Les Mégadermes, distingués par Etienne Geoffroy Saint-Hilaire, ont beaucoup de rapport avec les Phyllostomes et les Rhinolophes, mais ils ne sauraient être confondus avec eux; car, s'ils se rapprochent considérablement des premiers par la présence d'oreillon et l'absence de queue, et des seconds par leur appareil nasal, ils s'éloignent des uns et des autres par leurs lèvres velues, sans tubercules, et par leur langue courte, lisse, sans verrues ni papilles. En parlant des Rhinolophes, nous avons dit quelques mots du squelette de ces Chéiroptères.

Daubenton le premier a fait connaître une espèce de Mégaderme; Etienne Geoffroy Saint-Hilaire en a donné une monographie, et M. Gray (*Mag. of Zool. and Bot.*, 1838) a cherché à y indiquer une subdivision nouvelle, celle des *Lavia*, à laquelle il assigne pour caractères chaque narine couverte par une lame membraneuse, valvulaire, longitudinale, et dans laquelle il ne place qu'une espèce, la *Megaderma frons*, Et. Geoffroy.

On ne connaît que quatre espèces de ce genre; elles habitent l'Afrique et l'Inde, et l'on ne sait rien sur leurs habitudes naturelles.

1. MÉGADERME FEUILLE. Daubenton. *MEGADERMA FRONS*. Et Geoffroy Saint-Hilaire.

Caractères spécifiques. — Pelage d'une belle couleur cendrée avec quelques reflets jaunâtres peu apparents; feuille nasale ovale, très-grande et d'une demi-longueur des oreilles. Envergure : $0^m,19$.

Cette espèce habite le Sénégal.

2. MÉGADERME LYRE. *MEGADERMA LYRA*. Et. Geoffroy Saint-Hilaire.

Caractères spécifiques. — Pelage roux en dessus, fauve en dessous; feuille nasale rectangulaire, à follicule de moitié plus petite qu'elle; oreilles amples. Envergure : $0^m,25$.

De la côte de Coromandel.

3. MÉGADERME SPASME. *MEGADERMA SPASMA* (*VESPERTILIO*). Linné.

Caractères spécifiques. — Front d'un roux clair : le reste du pelage roussâtre; feuille nasale en cœur, à follicule aussi grande qu'elle. Envergure : $0^m,27$.

De l'île de Ternate.

4. MÉGADERME TRÈFLE. MEGADERMA TRIFOLIUM. Et. Geoffroy Saint-Hilaire.

Caractères spécifiques. — Pelage long, moelleux, de couleur gris de souris; feuille nasale ovale, à follicule aussi grande qu'elle; oreillon en trèfle. Envergure : $0^m,26$.

Cette espèce a été trouvée à Java par Leschenault.

6me GENRE. — MORMOOPS. *MORMOOPS.* Leach, 1822.

Transactions of Linnean Society of London.

Μορμω, larve; ωψ, aspect.

CARACTÈRES GÉNÉRIQUES.

Système dentaire : incisives, $\frac{4}{4}$; *canines,* $\frac{1-1}{1-1}$; *molaires,* $\frac{6-6}{6-6}$, *en totalité, trente-six dents; les incisives supérieures sont inégales, et les intermédiaires sont largement échancrées; les inférieures sont égales, trifides; les canines sont comprimées, canaliculées en devant : les supérieures ayant le double de la longueur des inférieures; les molaires sont hérissées de pointes aiguës.*

Nez à membranes très-compliquées.

Narines larges.

Oreilles réunies aux membranes nasales.

Nez couvert de tubercules irréguliers.

Face ayant l'aspect des plus bizarres.

Queue entièrement enveloppée dans la membrane interfémorale.

Ce genre, créé par Leach et adopté par tous les zoologistes, ne renferme qu'une seule espèce propre à Java, et principalement remarquable par la disposition de ses oreilles, qui, réunies aux membranes du nez, présentent un vaste appareil propre à recevoir les sons et les odeurs. La bouche elle-même participe à cette richesse d'organisation; mais, ce qui passe toute mesure, c'est que les os du crâne s'élèvent perpendiculairement au-dessus de ceux de la face, de sorte que ces deux parties principales de la tête forment un angle droit.

MORMOOPS DE DE BLAINVILLE. *MORMOOPS BLAINVILLII.* Leach.

Caractères spécifiques. — Pelage long, brun noirâtre, uniforme. Envergure : $0^m,30$.

Cette espèce, découverte à la Jamaïque par M. Lavis, a sur le nez une feuille droite et adhérente aux conques auriculaires. La queue, comme bifurquée à son sommet, est entièrement engagée dans la membrane interfémorale, qui la déborde de beaucoup; cependant la dernière vertèbre caudale est libre, mais elle est peu visible. Le front est brusquement élevé, en laissant entre lui et les maxillaires une profonde dépression. La lèvre supérieure est lobée, légèrement crénelée, tandis que l'inférieure s'étend en une membrane à trois festons, ayant au milieu un appendice charnu, disposé en une sorte de diadème; de chaque côté du menton part un feston membraneux qui va se souder avec le pavillon de l'oreille. La langue est hérissée de papilles recourbées, bifides en avant.

Fig. 1. — Zorille du Cap.

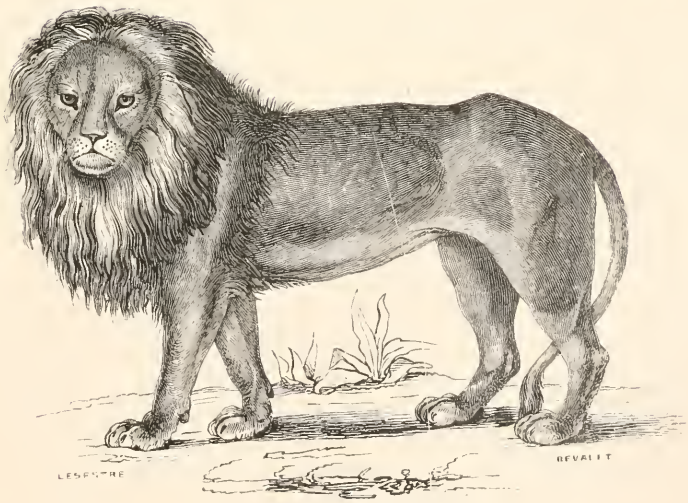

Fig. 2. — Lion du Sénégal.

7me GENRE. — CHILONYCTÈRE. *CHILONYCTERIS*. Gray, 1840.

Annals of natural History, t. III.

Χειλος, lèvre; νυκτερις, Noctilion

CARACTÈRES GÉNÉRIQUES.

Nez tronqué, à bord supérieur frangé, avec les narines s'ouvrant en dessous.
Menton offrant deux plis transversaux, membraneux, au bord antérieur.
Oreilles latérales, étroites, aiguës, avec une échancrure au bord externe.
Membrane interfémorale large, tronquée.
Queue longue.

Ce n'est qu'avec doute que nous plaçons ici ce genre, qui est encore loin d'être suffisamment connu pour prendre définitivement place dans la série zoologique; nous pouvons en dire autant du genre suivant.

8me GENRE. — PHYLLODIE. *PHYLLODIA*. Gray, 1844.

Voyage of Sulphur Mammalia.

Φυλλωδης, foliacé.

CARACTÈRES GÉNÉRIQUES.

Nez tronqué, à bord pointu, avec un prolongement charnu en forme de feuille en dessus.
Narines placées en dessous.
Menton ayant un pli membraneux, transversal, au bord antérieur.
Oreilles latérales.
Membrane interfémorale tronquée.
Pieds libres.
Queue courte.

Ce genre ne renferme qu'une seule espèce, la *Phyllodia Parnelii*, Gray, de la Jamaïque.

DEUXIÈME SOUS-TRIBU.

NOCTILIONIDÉS. *NOCTILIONIDÆ*. Isidore Geoffroy Saint-Hilaire.

Expansions membraneuses latérales constituant de véritables ailes.
Lèvres présentant une double fissure.
Phalange onguéale manquant à tous les doigts de l'aile.

Cette sous-tribu, particulièrement caractérisée par sa double fissure labiale et par le manque de phalange onguéale aux doigts de l'aile, et qui correspond à la famille des Noctilionidés de M. Isidore Geoffroy Saint-Hilaire, ne renferme qu'une seule division, celle des *Noctiliens*.

Division unique.

NOCTILIENS. *NOCTILII* Nobis.

Mêmes caractères que la sous-tribu des Noctilionidés.

Cette division, que nous avons cru devoir créer pour nous conformer à l'arrangement méthodique que nous avons adopté, ne renferme que le genre *Noctilion* de Linné, qui, lui-même, ne comprend que deux espèces, particulières à l'Amérique méridionale.

GENRE UNIQUE. — NOCTILION. *NOCTILIO*. Linné, 1766.

Systema naturæ, t. XII.

Nom propre à l'espèce typique.

CARACTÈRES GÉNÉRIQUES.

Système dentaire : incisives, $\frac{4}{2}$; canines, $\frac{1-1}{1-1}$; molaires, $\frac{4-4}{5-5}$, en totalité vingt-huit dents; les incisives supérieures forment ensemble un groupe séparé des canines, et dont les deux intermédiaires sont fortes, allongées, pointues et en forme de canines; les latérales sont petites, obtuses, tuberculiformes; les deux incisives inférieures sont placées en avant des canines; les canines sont très-robustes; les molaires supérieures se divisent en une fausse et trois vraies de chaque côté; leurs couronnes sont hérissées de pointes aiguës; les inférieures se subdivisent en une fausse molaire normale, une fausse molaire anormale et trois molaires vraies; elles sont du reste assez semblables à celles de la mâchoire supérieure.

Museau court, très-renflé, fendu, garni de verrues ou de tubercules charnus.

Nez confondu avec les lèvres.

Narines un peu tubuleuses, rapprochées et formant une légère saillie.

Lèvre supérieure divisée dans son milieu en bec de lièvre, présentant un profond sillon.

Chanfrein dépourvu de crête ou de feuille membraneuse, n'ayant ni sillon ni cavité.

Oreilles petites, latérales, isolées.

Oreillon intérieur.

Membrane interfémorale très-grande, saillante.

Queue de moyenne longueur, enveloppée en grande partie dans la membrane interfémorale, libre en dessus dans le reste de son étendue.

Ongles des pieds de derrière très-robustes.

Le genre *Noctilio* a été créé par Linné, qui le rangeait dans son ordre des *Glires* ou Rongeurs, et qui lui assignait pour caractères : deux dents incisives à chaque mâchoire; les supérieures aiguës et les inférieures bilobées; narines proéminentes, cylindriques, rapprochées l'une de l'autre. Ces caractères ne sont pas exacts et n'ont pu être observés que sur des individus incomplets. Quelques naturalistes ont donné à ces animaux la dénomination de *Becs-de-Lièvre*, tirée de la disposition particulière de la lèvre supérieure.

Le squelette d'une espèce de ce genre, le *Noctilio leporinus*, Linné, a été étudié par De Blainville. La forme de la tête présente quelque ressemblance avec celle des Taphiens et des Molosses, seulement il n'y a pas d'élargissement fronto-nasal; la crête sagittale est beaucoup plus relevée et le prémaxillaire est complétement soudé à l'extrémité du maxillaire. Il n'y a rien à noter dans les ver-

tèbres, qui ont à peu près la même disposition que celles des *Vespertilio*. L'humérus, dont la tête est légèrement comprimée comme chez les Oiseaux, est robuste, assez court. Le cubitus est toujours très grêle; mais la main est fort grande. Au carpe, le pisiforme est assez gros; il n'y a pas de trapézoïde, le grand os donnant articulation au second et au troisième métacarpien, et l'unciforme au quatrième et au cinquième. Les quatre grands métacarpiens sont presque égaux, très-longs; les premières phalanges des trois doigts externes sont plus courtes que les terminales, et les secondes beaucoup moins longues que dans les Vespertilions. Le doigt médian n'a que deux phalanges, comme chez les Molosses Les membres postérieurs sont généralement plus courts que chez les Taphiens. Le bassin, outre la symphyse sacro-iliaque, en a encore une iskiatique, à l'extrémité de laquelle s'articule la partie mobile de la queue, ce qui fait que le détroit postérieur forme un trou ovale complet. Le fémur et le tibia sont assez courts, robustes, et ce dernier est comprimé et tranchant à son bord interne. Le péroné est, au contraire, filiforme et moins complet que chez les Taphiens. Le calcanéum est pourvu d'un éperon osseux, articulé, encore plus considérable que dans les *Taphozus*, et qui est l'analogue du pisiforme de la main. Le pouce est notablement plus court que les autres doigts, qui sont presque égaux, et croisant légèrement du premier au cinquième.

Fig. 27. — Noctilion voisin.

Les Noctilions se trouvent dans les contrées chaudes et boisées de l'Amérique méridionale, telles que le Brésil, le Paraguay, la Guyane, le Pérou, les Florides, etc.; leurs mœurs n'ont pas été observées; mais toutefois, d'après la forme de leurs vraies molaires, on peut conjecturer qu'ils vivent d'Insectes et non pas de fruits, comme Linné le rapporte.

Ces Chauves-Souris se ressemblent tellement par leur taille et tous les détails de leurs formes, qu'on ne peut les distinguer spécifiquement qu'avec beaucoup de doute. Aussi, dans ces derniers temps, a-t-on réuni en une seule plusieurs prétendues espèces et n'en a-t-on admis positivement que deux.

1. NOCTILION LÉPORIN. *NOCTILIO LEPORINUS*. Linné.

Caractères spécifiques. — Pelage d'un fauve roussâtre plus ou moins jaunâtre, uniforme, avec les membranes alaires un peu brunâtres. De la taille d'un Rat de moyenne grandeur; envergure : $0^m,40$.

Cette espèce, qui a successivement reçu les noms de *Noctilio unicolor*, *dorsatus*, *albiventer*, Et. Geoffroy; *rufus*, Spix; *vittatus*, Neuwied, et *rufipes*, Alcide D'Orbigny, est propre à diverses contrées de l'Amérique du Sud.

2. NOCTILION VOISIN. *NOCTILIO AFFINIS*. A. d'Orbigny.

Caractères spécifiques. — Pelage d'un brun cannelle assez clair en dessus, un peu plus pâle en dessous : un indice de raie plus claire longeant la ligne médio-dorsale et résultant plutôt de la disposition particulière des poils que d'un changement de couleur. De taille un peu moins considérable que celle de l'espèce précédente.

Ce Noctilion est très-commun à Concepcio, dans la Bolivie; il répand une forte odeur musquée, que l'on sent de loin.

TROISIÈME SOUS-TRIBU.

VAMPIRIDÉS. *VAMPIRIDÆ* Isidore Geoffroy Saint-Hilaire.

Expansions membraneuses latérales constituant de véritables ailes.
Dents offrant la disposition ordinaire aux Vespertilions en général.
Phalange onguéale existant au doigt médius de l'aile.

M. Isidore Geoffroy Saint-Hilaire a créé comme famille distincte, et sous la dénomination que nous lui conservons, cette sous-tribu, qui est principalement caractérisée par son système dentaire normal et semblable à celui du plus grand nombre des Vespertilioniens, et par son médius de l'aile ayant une phalange onguéale.

Les Vampiridés sont partagés en deux divisions : les *Sténodermiens* et les *Phyllostomiens*.

Première division

STÉNODERMIENS. *STENODERMII*. Isidore Geoffroy Saint-Hilaire.

Nez simple.

Cette division correspond à la tribu des Sténodermiens de la famille des Vampiridés de M. Isidore Geoffroy Saint-Hilaire, et est caractérisée d'une manière générale par son nez non surmonté de crête ou de feuille membraneuse.

On n'y range qu'un seul genre, celui des *Stenoderma*, qui est particulier à l'Amérique méridionale.

GENRE UNIQUE. — STÉNODERME. *STENODERMA*. Et. Geoffroy Saint-Hilaire. 1814.

Description de l'Égypte. Histoire naturelle, t. II.

Στενος, étroit; δερμα, peau.

CARACTÈRES GÉNÉRIQUES.

Système dentaire : incisives, $\frac{4}{4}$; *canines,* $\frac{1-1}{1-1}$; *molaires,* $\frac{4-4}{4-4}$. *Etienne Geoffroy Saint-Hilaire attribue à ces animaux quatre incisives aussi bien à la mâchoire supérieure qu'à l'inférieure, tandis que G. Cuvier, tout en admettant quatre incisives inférieurement, n'en signale que deux à la mâchoire d'en haut. La dernière molaire est ronde, tuberculeuse, et la principale est évidemment toujours la plus forte.*

Nez simple, sans feuille ni production membraneuses.

Oreilles petites, latérales, isolées, ovales, échancrées au bord externe.

Oreillon intérieur.

Membrane interfémorale rudimentaire, bordant seulement les jambes.

Queue nulle.

Ce genre a été créé par Etienne Geoffroy Saint-Hilaire pour une espèce, son *Stenoderma rufa*, que l'on rangeait précédemment dans le genre *Vespertilio*, dont on fait aujourd'hui le type du genre *Desmodus*, tandis que l'on admet d'autres espèces dans le genre Sténoderme.

Quelques particularités relatives au crâne des Sténodermes ont été données par De Blainville. La tête est en général plus courte que dans le Vampire; elle l'est déjà dans sa partie vertébrale; mais c'est surtout dans sa partie appendiculaire qu'elle est très-ramassée et quelquefois même d'une brièveté et d'une forme arrondie tout à fait remarquables; ce qui fait que le palais et la mâchoire inférieure ont quelque ressemblance avec ce qu'ils sont dans l'espèce humaine.

Selon De Blainville, les deux espèces que l'on doit particulièrement laisser dans le genre *Stenoderma* sont les *S. Jamaicensis* et *cavernarum*. Nous citerons également le *Sténoderme du Chili*.

STÉNODERME DE LA JAMAIQUE. *STENODERMA JAMAICENSIS* (*ARTIBEUS*) Leach.

Caractères spécifiques. — Pelage brun en dessus, gris de souris en dessous; oreilles et membranes brunâtres.

Cette espèce a reçu plusieurs noms particuliers : c'est la *Grande Chauve-Souris fer de lance de la Guyane* de Buffon; le *Vespertilio perspicillatus* de Linné; le *Phyllostoma perspicillatum* d'Etienne Geoffroy Saint-Hilaire; le *P. Jamaicense* d'Horsfield, et l'*Artibeus Jamaicensis* de Leach. On la trouve dans une grande partie de l'Amérique méridionale.

Deuxième Division.

PHYLLOSTOMIENS. *PHYLLOSTOMII.* Isidore Geoffroy Saint-Hilaire.

Nez surmonté d'une feuille.

Cette division, que M. Isidore Geoffroy Saint-Hilaire indique comme une tribu de sa famille des Vampiridés, se distingue de la division des Sténodermiens en ce que les animaux qu'elle renferme portent tous sur le nez des crêtes ou des feuilles membraneuses.

Ces Chéiroptères sont particuliers à l'Amérique, principalement aux parties tropicales de cette partie du monde.

Les deux genres principaux, dans lesquels on pourrait faire rentrer tous les autres, sont ceux des Glossophages et des Phyllostomes; mais on y place aujourd'hui une quinzaine de genres; nous indiquerons ceux des *Glossophage*, *Anoure*, *Phyllophore*, *Monophylle*, *Phyllostome*, *Vampire*, *Carollie*, *Lophostome*, *Sturmie*, *Artibée*, *Madatée*, *Brachyphylle*, *Macrophylle* et *Diphylle*.

1er GENRE. — GLOSSOPHAGE. *GLOSSOPHAGA.* Et. Geoffroy Saint-Hilaire, 1804.

Mémoires du Muséum, t. IV.

Γλωσσα, langue; φαγος, qui suce.

CARACTÈRES GÉNÉRIQUES.

Système dentaire : incisives, $\frac{4}{4}$; *canines,* $\frac{1-1}{1-1}$; *molaires,* $\frac{3-3}{3-3}$. *Les dents, au nombre de vingt-quatre en totalité, sont toutes très-petites et rappellent assez bien la conformation du système dentaire des Macroglosses de la famille des Roussettes; incisives rangées régulièrement; canines médiocres; molaires tout à fait semblables à celles des Phyllostomes.*

Fig. 28. — Glossophage caudataire.

Mâchoire inférieure allongée.
Nez avec une crête en forme de fer de lance.
Tête longue, conique.

Langue très-longue, roulée, étroite, extensible, avec des bords saillants ou en bourrelet, et faisant la fonction d'un organe de succion.
Membrane interfémorale rudimentaire, ou même n'existant pas.
Membranes des ailes médiocrement développées.
Queue courte, ou nulle.

Ce genre, créé aux dépens des Phyllostomes, a été lui-même partagé en plusieurs groupes génériques, c'est ainsi que le *Glossophaga amplexicaudata* est devenu le type du genre Phyllophore, le *G. ecaudata* celui du genre *Anoura*.

La tête de ces animaux est en totalité, et dans ses appendices, beaucoup plus grêle et plus allongée que celle du Vampire; mais les autres parties du squelette ne présentent pas de différences très appréciables.

On ne range plus dans ce genre qu'un très-petit nombre d'espèces qui sont propres à l'Amérique méridionale et qui ont les mêmes habitudes que les Phyllostomes, c'est-à-dire que, comme le montre leur langue, elles sucent le sang des animaux.

1. GLOSSOPHAGE DE PALLAS. Et. Geoffroy Saint-Hilaire. *GLOSSOPHAGA SORICINA* (*VESPERTILIO*). Pallas.

Caractères spécifiques. — Pelage doux et laineux, d'un cendré brun en dessus et d'un brun très-clair en dessous; membrane interfémorale assez large et coupée en angle rentrant; queue très-courte ou nulle. Envergure : $0^m,25$.

Cette espèce, que Vicq d'Azyr nomme *la Feuille*, et que Buffon indique sous la dénomination de *Chauve-Souris Musaraigne*, se trouve à Surinam et à Cayenne.

2. GLOSSOPHAGE CAUDATAIRE. *GLOSSOPHAGA CAUDIFER*. Et Geoffroy Saint-Hilaire

Caractères spécifiques. — Pelage d'un brun noir uniforme, un peu plus clair en dessous qu'en dessus; membrane interfémorale très-courte; la queue la débordant légèrement. Envergure : $0^m,24$.

Cette espèce, que M. Gray place dans le genre *Monophyllus* de Leach, habite le Brésil.

2me GENRE. — ANOURE. *ANOURA*. Gray, 1825.

Magazin of Zoology and Botany.

A, privatif; ουρα, queue.

CARACTÈRES GÉNÉRIQUES.

Incisives, $\frac{2-2}{0-0}$, *suivant M. Gray.*
Membrane interfémorale très-étroite, très-courte, bordant les cuisses.
Pouce petit, mince.
Calcanéum très-court.
Queue nulle.

Le genre *Anoura* a été indiqué plutôt que caractérisé par M. Gray; il est fondé aux dépens des Glossophages, dont il ne diffère guère que par son manque de queue, et encore ce caractère ne lui est pas exclusif. On n'y place qu'une seule espèce.

ANOURE SANS QUEUE. *ANOURA ECAUDATA* (*GLOSSOPHAGA*). Et. Geoffroy Saint-Hilaire.

CARACTÈRES SPÉCIFIQUES. — Pelage d'un brun obscur. De petite taille.

Fig. 29. — Anoure sans queue.

Cette espèce, que M. Gray nomme *Anoura Geoffroyi*, habite le Brésil, principalement les environs de Rio-Janeiro.

3me GENRE. — PHYLLOPHORE. *PHYLLOPHORA*. Gray, 1838.

Magazin of Zoology and Botany, t. II.

Φυλλον, feuille; φορεω, je porte.

CARACTÈRES GÉNÉRIQUES.

Nez présentant une feuille en dessus.
Membrane interfémorale large.
Queue courte, souvent terminée par une nodosité et renfermée dans la membrane interfémorale.

Le genre Phyllophore, créé par M. Gray, ne se distingue pas très-notablement de celui des Glossophages, dont il a été démembré; sa membrane interfémorale est seulement plus large, et sa queue présente un renflement vers sa terminaison.

On n'y range que trois espèces particulières à l'Amérique méridionale.

Fig. 1 — Rat perchal.

Fig. 2 — Hyène rayée

1. PHYLLOPHORE A QUEUE ENVELOPPÉE. *PHYLLOPHORA AMPLEXICAUDATA* (*GLOSSOPHAGA*).
Et. Geoffroy Saint-Hilaire.

Caractères spécifiques. — Pelage brun noirâtre, légèrement plus foncé en dessus qu'en dessous.

Habite le Brésil, principalement auprès de Rio-Janeiro.

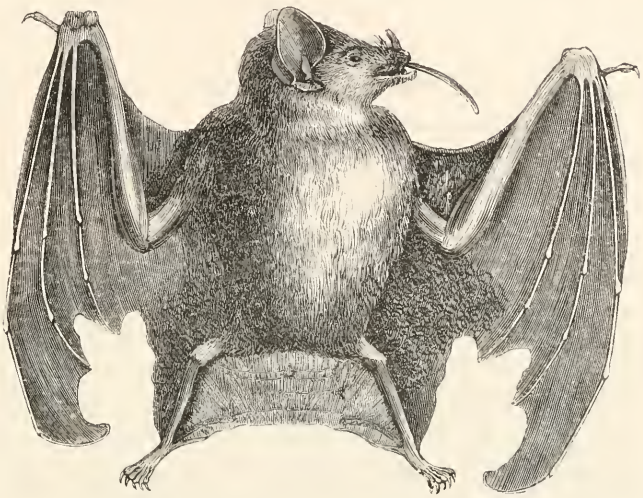

Fig. 30. — Phyllophore à queue enveloppée.

2. PHYLLOPHORE NOIRE. *PHYLLOPHORA NIGRA*. Gray.

Caractères spécifiques. — Pelage noirâtre, plus pâle en dessous; fossette de la lèvre inférieure frangée de quelques petites barbes; feuille nasale médiocre, ovale, lancéolée, plus longue que large; oreilles médiocres, arrondies, de moitié aussi longues que la tête.

De l'Amérique du Sud.

Fig. 31. — Phyllophore noire

3. PHYLLOPHORE MÉGALOTIS. *PHYLLOPHORA MEGALOTIS.* Gray.

Caractères spécifiques. — Pelage noirâtre, plus clair en dessous qu'en dessus; fossette de la lèvre inférieure non frangée sur le bord; feuille nasale ovale, lancéolée, plus longue que large; oreilles très-grandes, arrondies, aussi longues que la tête.

Se rencontre dans l'Amérique tropicale.

4me GENRE. — MONOPHYLLE. *MONOPHYLLUS.* Leach, 1822.

Transactions of Linnean Society of London, t. XIII.

Μονος, une seule; φυλλον, feuille.

CARACTÈRES GÉNÉRIQUES.

Système dentaire : incisives, $\frac{4}{0}$; *canines,* $\frac{1-1}{1-1}$; *molaires,* $\frac{5}{6}-\frac{5}{6}$. *Selon Leach, qui a donné la formule dentaire que nous avons indiquée, les incisives supérieures sont inégales; les deux du milieu étant plus longues que les latérales et bifides; les canines et les molaires ne présentent pas de caractères particuliers.*

Nez ayant une seule feuille droite.

Queue nulle.

Ce genre, qui n'est pas suffisamment connu, ne renferme que deux espèces particulières à l'Amérique du Sud : l'une, créée récemment par M. Gray sous la dénomination de *Monophyllus Leachii*, et l'autre, type du genre, et plus anciennement connue.

MONOPHYLLE DE REDMANN. *MONOPHYLLUS REDMANNII.* Leach.

Caractères spécifiques. — Pelage brun en dessus, gris en dessous; oreilles arrondies; feuille nasale aiguë, couverte de petits poils blanchâtres; membranes brunâtres.

Se trouve à la Jamaïque.

5me GENRE. — PHYLLOSTOME. *PHYLLOSTOMA.* Cuvier, Et. Geoffroy Saint-Hilaire, 1797.

Tableaux élémentaires du Règne animal.

Φυλλον, feuille; στομα, bouche.

CARACTÈRES GÉNÉRIQUES.

Système dentaire : incisives, $\frac{4}{4}$; *canines,* $\frac{1-1}{1-1}$; *molaires,* $\frac{4-4}{4-4}$ *ou* $\frac{5-5}{5-5}$, *ce qui donne en totalité vingt-huit ou trente-deux dents; mais, ce nombre n'est pas constant, car quelquefois on trouve deux incisives de moins ou pas du tout à l'une ou à l'autre mâchoire ; les incisives sont souvent serrées entre les canines, les latérales étant très-petites, et les intermédiaires plus larges et taillées en biseau; les canines sont très-grosses à leur base, et se touchent presque l'une l'autre par leurs collets; les molaires ont leurs couronnes hérissées de tubercules aigus, ce qui montre la carnivorité de ces Chéiroptères.*

Tête longue, uniformément conique.
Gueule très-fendue.
Lèvres laissant voir les canines en dehors.
Nez surmonté de deux crêtes membraneuses de formes différentes.
Oreilles grandes, nues, non réunies à la base, à oreillon interne et dentelé.
Yeux très-petits, latéraux.
Langue simple, hérissée de papilles cornées, dont la pointe est dirigée en arrière.
Ailes très-développées.
Doigt du milieu ayant une phalange de plus que les autres.
Membrane interfémorale plus ou moins développée.
Queue variable dans sa longueur.
Pelage court, lustré.
Taille moyenne.

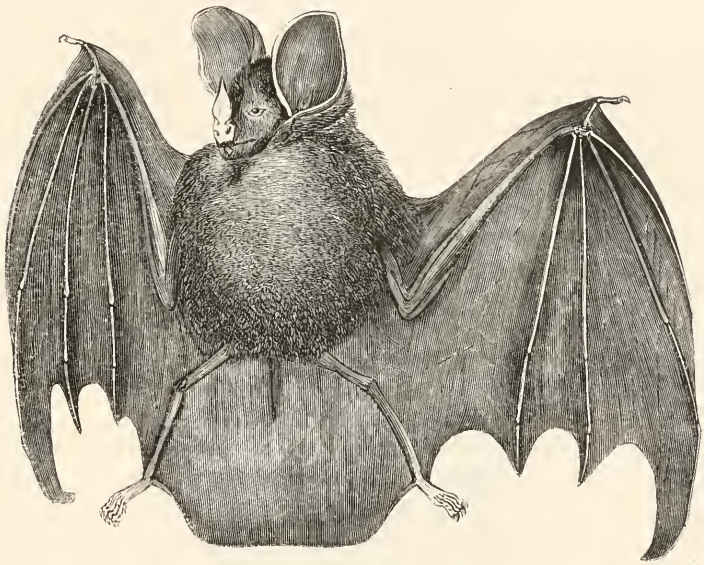

Fig. 32. — Phyllostome allongé.

Le nom de Phyllostome a été donné à ces animaux à cause de la disposition particulière des parties qui entourent la bouche et qui surmontent le nez. La membrane nasale, arrondie à son attache, se dresse en se rétrécissant pour finir en pointe obtuse. Elle est côtoyée par deux sillons profonds qui se terminent aux narines et qui les partagent en deux portions; l'inférieure assez semblable à un fer à cheval, et la supérieure imitant un fer de lance; enfin, la partie moyenne de la feuille est plus épaisse et plus charnue que les latérales, qui sont fort rétrécies inférieurement par les sillons des narines, ce qui fait que la portion lancéolée s'atténue à ses deux extrémités. Cette membrane n'adhère aux téguments de la face que sur le rebord des narines.

Toutes les espèces de ce genre proviennent de l'Amérique méridionale : leurs mœurs sont peu connues; toutefois, on sait qu'elles sont nocturnes, et beaucoup plus sanguinaires que les autres Chéiroptères. En effet, les Phyllostomes ne se contentent pas de vivre d'Insectes, mais ils attaquent les gros animaux endormis pour en sucer le sang, qu'ils font sortir de la peau en l'incisant avec les papilles cornées dont leur langue est munie. Nous verrons qu'une espèce d'un groupe voisin, qui a long temps été réunie aux *Phyllostoma*, s'attaque même à l'espèce humaine. Ces Chauves-Souris sont

également frugivores, et peuvent, dit-on, en une seule nuit, détruire tous les fruits d'un pays, quand elles viennent s'y jeter en grandes troupes.

Le genre Phyllostome de G. Cuvier et d'Et. Geoffroy Saint Hilaire a été, peu d'années après sa création, partagé en deux groupes naturels, ceux des *Phyllostoma* et *Glossophaga;* depuis, il a été subdivisé en un grand nombre de groupes génériques, tels que ceux des *Vampirus*, *Carollia*, *Artibeus*, *Brachyphylla*, *Macrophylla*, *Diphylla*, et en outre plusieurs genres, tels que ceux des *Lophostoma*, *Sturnira* et *Madateus*, qui en sont très-voisins, auraient pu y rentrer naturellement. Nous avons cru utile d'indiquer les caractères de tous ces genres, fondés pour la plupart par Leach et par M. Gray; mais nous ne les croyons pas tous assez bien connus pour pouvoir encore être adoptés définitivement; il est très-probable que le nombre en sera considérablement restreint lorsqu'on aura pu les étudier avec soin.

Malgré tous ces retranchements, le genre Phyllostome renferme encore une quinzaine d'espèces, dont les principales sont les suivantes.

1. PHYLLOSTOME FER DE LANCE. Buffon. *PHYLLOSTOMA HASTATUM* (*VESPERTILIO*). Linné.

Caractères spécifiques. — Pelage court, marron en dessus et brun en dessous; feuille nasale verticale, entière, sans échancrure à l'extrémité, sans bourrelet, avec le milieu largement renflé, la base très-étroite, et débordée par la feuille de la lèvre, qui est en forme de fer à cheval; queue très-courte, enfermée entièrement dans la membrane interfémorale, qui se prolonge en pointe au delà de son extrémité. Envergure : $0^m,35$.

Se trouve principalement dans la Guyane, mais n'est pas rare dans plusieurs contrées de l'Amérique du Sud.

2. PHYLLOSTOME OBSCURE ET RAYÉE. D'Azara. *PHYLLOSTOMA ROTUNDATUM*. Et. Geoffroy Saint-Hilaire.

Caractères spécifiques. — Pelage brun rougeâtre; museau assez aigu; feuille nasale verticale, entière et arrondie à son extrémité. Envergure : $0^m,37$.

Habite le Paraguay.

3. PHYLLOSTOME FLEUR DE LIS. *PHYLLOSTOMA LILIUM*. Et. Geoffroy Saint-Hilaire.

Caractères spécifiques. — Pelage d'un brun roussâtre en dessus, d'un brun blanchâtre en dessous; feuille nasale étroite à la base, aussi courte que large. Envergure : $0^m,30$.

Trouvée au Brésil.

Parmi les autres espèces, nous nous bornerons à citer les *Phyllostoma brachyotum*, *obscurum*, *superciliatum*, *brevicaudatum*, découverts au Brésil, et décrits par M. Neuwied, et les *Phyllostoma cirrhosum*, *bidens*, *soricinum*, également du Brésil, et que M. Spix indique à tort comme se rapportant au genre *Vampirus*.

6me GENRE. VAMPIRE. *VAMPIRUS*. Et. Geoffroy Saint-Hilaire, 1804.

Mémoires du Muséum, t. IV.

Nom mythologique.

CARACTÈRES GÉNÉRIQUES.

Système dentaire : incisives, $\frac{4}{4}$; canines, $\frac{1-1}{1-1}$; molaires, $\frac{5-5}{6-6}$, ce qui donne trente-quatre dents en totalité; les molaires sont très-tuberculeuses; supérieurement, il y en a quatre fausses, savoir : deux normales et deux anormales, et six vraies, et, inférieurement, six fausses, sur lesquelles il y a deux normales et quatre anormales, et six vraies; les incisives supérieures du milieu sont très-larges, et les latérales beaucoup moins développées.

Museau allongé.

Membrane interfémorale large, tronquée à l'extrémité.

Queue nulle.

Les autres caractères comme dans les Phyllostomes.

Fig. 33. — Vampire spectre.

Ce genre ne renferme qu'une seule espèce, dont Buffon fait un portrait effrayant; nous allons transcrire quelques lignes de l'*Histoire naturelle générale et particulière*, et nous nous permettrons ensuite de contredire quelques-unes des assertions avancées par notre illustre compatriote. « Le Vampire a le museau allongé; il a l'aspect hideux des plus laides Chauves-Souris; la tête informe, et surmontée de grandes oreilles fort ouvertes et fort droites; il a le nez contrefait, les narines en entonnoir, avec une membrane au-dessus, qui s'élève en forme de corne ou de crête pointue, et qui augmente de beaucoup la difformité de la face. Le Vampire est aussi malfaisant que difforme; il inquiète l'homme, tourmente et détruit les animaux. D'après M. de La Condamine, ces Chauves-Souris sucent le sang des Chevaux, des Mulets, et même des hommes, quand ils ne s'en garantissent pas en dormant à l'abri d'un pavillon. Il y en a de monstrueuses pour la grosseur; elles ont entièrement détruit, à Borja et en divers autres endroits, le gros bétail que les missionnaires y

avaient introduit, et qui commençait à s'y multiplier. Ces faits sont confirmés par plusieurs autres historiens et voyageurs. Pierre Martyr, qui a écrit assez peu de temps après la conquête de l'Amérique méridionale, dit qu'il y a, dans les terres de l'isthme de Darien, des Chauves-Souris qui sucent le sang des hommes et des animaux pendant qu'ils dorment, jusqu'à les épuiser, et même au point de les faire mourir. Jumilla assure la même chose, aussi bien que dom George-Juan et dom Antonio de Ulloa. Il paraît, en conférant ces témoignages, que l'espèce de ces Chauves-Souris qui sucent le sang est nombreuse et très-commune dans toute l'Amérique méridionale. » Plus loin, Buffon décrit la manière dont les Vampires parviennent à percer la peau des animaux pour sucer le sang. « Nous avons cru devoir examiner comment il est possible que ces animaux puissent sucer le sang sans causer en même temps une douleur au moins assez sensible pour éveiller une personne endormie. S'ils entamaient la chair avec leurs dents, qui sont très-fortes, et grosses comme celles des autres Quadrupèdes de leur taille, l'homme le plus profondément endormi, et les animaux surtout, dont le sommeil est plus léger que celui de l'homme, seraient brusquement réveillés par la douleur de cette morsure; il en est de même des blessures qu'ils pourraient faire avec leurs ongles : ce n'est donc qu'avec la langue qu'ils peuvent faire des ouvertures assez subtiles dans la peau pour en tirer du sang et ouvrir les veines sans causer une vive douleur. La langue, en effet, est pointue et hérissée de papilles dures très-fines, très-aiguës, et dirigées en arrière; ces pointes, qui sont très-fines, peuvent s'insinuer dans les pores de la peau, les élargir, et pénétrer assez avant pour que le sang obéisse à la succion continuelle de la langue. » Cette dernière observation de Buffon, quoique faite, ainsi qu'il le dit, sur une langue de Roussette, est des plus exactes, et il a parfaitement décrit le mécanisme au moyen duquel les Vampires peuvent tirer du sang des animaux pour se l'assimiler; mais il a exagéré le résultat des blessures que font ces Chauves-Souris. En effet, les plaies produites par la langue des Vampires sont trop petites pour occasionner une perte de sang capable de faire périr l'animal attaqué; il est donc très-probable que ces blessures ne sont pas dangereuses, à moins qu'elles ne soient envenimées par le climat.

Aux observations publiées par Buffon, nous ajouterons que Pison avait déjà donné des détails très-circonstanciés sur les habitudes sanguinaires des Vampires, et nous transcrirons ce qui est dit sur le même sujet par Félix D'Azara dans son *Histoire naturelle du Paraguay*. « Les espèces de Chauves-Souris américaines à feuille sur le nez diffèrent des autres espèces en ce que, posées à terre, elles y courent presque aussi vite qu'un Rat, et en ce qu'elles aiment à sucer le sang. Quelquefois, elles mordent les crêtes et les barbes des volailles qui sont endormies, et en sucent le sang; d'où il résulte que ces volailles meurent, mais parce que la gangrène s'engendre dans les plaies. Elles mordent aussi les Chevaux, les Mulets, les Anes et les bêtes à corne, d'ordinaire aux fesses, aux épaules ou au cou, parce qu'elles trouvent dans ces parties la faculté de s'attacher à la crinière et à la queue. Enfin, l'homme n'est point à l'abri de leurs attaques, et, à cet égard, je puis donner un témoignagne certain, puisqu'elles ont mordu quatre fois le bout de mes doigts de pied, tandis que je dormais en pleine campagne dans des cases. Les blessures qu'elles me firent, sans que je les eusse senties, étaient circulaires ou elliptiques, de deux à trois millimètres de diamètre, mais si peu profondes, qu'elles ne percèrent pas entièrement la peau, et l'on reconnaissait qu'elles avaient été produites en arrachant une petite bouchée, et non pas en piquant, comme on pourrait le croire. Le sang qui provient de la blessure ne vient ni des veines, ni des artères, mais seulement des vaisseaux capillaires de la peau, d'où les Vampires les tirent sans doute en suçant ou en léchant. » Enfin, nous citerons le passage suivant d'Et. Geoffroy Saint-Hilaire, publié dans sa monographie des Phyllostomes (*Mém. du Muséum*, t. XV, 1810). « Tous les Phyllostomes (et l'on sait que le Vampire était le *Phyllostoma spectrum* du savant zoologiste qui écrivait ces lignes), qu'ils aient ou non les mâchoires courtes ou allongées, sucent le sang des animaux. Il ne faudrait pourtant pas croire qu'ils se nourrissent absolument et exclusivement de sang; ils ne se sont déja rendus que trop redoutables en détruisant en totalité, à Borja et dans divers endroits, le gros bétail que les missionnaires y avaient introduit, sans ajouter encore à ces faits par des exagérations qui tiennent du merveilleux. Tous vivent d'Insectes, à la manière des autres Chauves-Souris; je m'en suis assuré en ouvrant l'estomac de plusieurs d'entre eux; et ils ne se hasardent même à se jeter sur le bétail que dans les nuits où ils éprouvent disette d'autres aliments. Il n'est pas vrai que les blessures qu'ils font soient aussi dangereuses pour les hommes que le rapporte le père Jumilla. Outre que cela ne se

Fig. 1 — Felis huma.

Fig. 2. — Moufette grinche.

peut concevoir du peu d'efforts qu'ils doivent faire pour attirer à eux quelques gouttes de sang, on le sait positivement par D'Azara, qui dit qu'au Paraguay personne ne craint ces animaux et ne s'en occupe, quoiqu'on dise d'eux que, pour endormir le sentiment chez leur victime, ils caressent et rafraîchissent, en battant leurs ailes, la partie qu'ils vont mordre et sucer. »

Nous avons dit que les Vampires habitent les régions tropicales de l'Amérique; nous ajouterons qu'on n'en connaît qu'une seule espèce.

VAMPIRE. Buffon. *VAMPIRUS SPECTRUM* (*VESPERTILIO*). Linné.

Caractères spécifiques. — Pelage doux, de couleur marron en dessus, et d'un jaune roussâtre en dessous; feuille nasale moins large que haute, se prolongeant sur le fer à cheval, sans être découpée à sa base, ayant son bourrelet du milieu peu épais, ses lobes latéraux arrondis, et venant mourir en pointe à son extrémité; membrane des ailes s'étendant jusqu'à la base du doigt extérieur du pied de derrière; milieu du bord postérieur de la membrane interfémorale se prolongeant en angle saillant. Longueur totale, $0^m,16$; envergure de $0^m,66$ à $0^m,70$.

Le squelette de ce Chéiroptère peut être pris comme présentant à peu près la moyenne exacte des caractères des Vespertilioniens; c'est pour cela que, à l'exemple de De Blainville, nous en avons donné précédemment une description assez complète.

Le Vampire est la plus grande espèce connue de Vespertilioniens, et, par sa taille considérable, semble se rapprocher des Roussettes; mais il est essentiellement carnassier, tandis que ces dernières sont tout à fait frugivores. On le trouve, d'une manière générale, comme nous l'avons dit, dans presque toute l'Amérique méridionale, mais il est surtout commun au Brésil et dans la Guyane.

7me GENRE. — CAROLLIE. *CAROLLIA*. Gray, 1838.

Magazin of Zoology and Botany.

Étymologie incertaine.

CARACTÈRES GÉNÉRIQUES

Membrane interfémorale large, tronquée.
Membrane antérieure des ailes large.
Pattes libres vers la partie postérieure de la cheville du pied.
Pouce long, composé de deux phalanges allongées, égales.
Oreilles à oreillon petit.
Face courte.
Queue nulle.

Fig. 34 — Carollie verruqueuse.

Ce genre a été créé aux dépens du groupe des Phyllostomes, dont il ne diffère pas d'une manière bien notable. Il ne comprend que deux espèces particulières à l'Amérique méridionale : le *Phyllo-*

stoma brachyotum, Neuwied (*Carollia Brasiliensis*, Gray), propre au Brésil, et une espèce récemment décrite.

CAROLLIE VERRUQUEUSE. *CAROLLIA VERRUCATA*. Gray.

Caractères spécifiques. — Pelage d'un brun ferrugineux; oreilles assez larges, ovales postérieurement; tragus médiocre, ovale, trigone, pointu, avec une faible échancrure en dehors près de l'extrémité, et rétréci à la base; feuille nasale ovale, lancéolée.

Habite l'Amérique tropicale.

8me GENRE. — LOPHOSTOME. *LOPHOSTOMA*. Alcide d'Orbigny, 1836.

Voyage dans l'Amérique méridionale, Atlas, 17e livraison.

Λοφος, crête; στομα, bouche.

CARACTÈRES GÉNÉRIQUES.

Système dentaire : incisives, $\frac{4}{4}$; *canines,* $\frac{1-1}{1-1}$; *molaire,* $\frac{5-5}{6-6}$; *les deux molaires antérieures les plus petites de toutes.*

Tête un peu allongée.

Mâchoires longues.

Nez surmonté d'une feuille simple, hastiforme.

Oreilles grandes, en cornet élevé, et garnies, intérieurement, d'un oreillon échancré à la base interne.

Queue beaucoup plus courte que la membrane interfémorale : celle-ci très-ample, et descendant au niveau des ongles.

Dernière vertèbre libre à la face supérieure de la membrane.

Éperons soutenant la membrane très-forts, mais de peu d'étendue.

Pelage doux, composé de poils longs.

Fig. 35. — Lophostome des forêts.

Ce genre, par la disposition de son système dentaire, se rapproche beaucoup des *Phyllostoma*, et principalement des groupes des *Sturnira* et *Vampirus*, tandis qu'il s'éloigne des Sténodermes, dont les molaires sont plus frugivores; il ne comprend qu'une seule espèce particulière à l'Amérique méridionale

LOPHOSTOME DES FORÊTS. *LOPHOSTOMA SYLVICOLUM*. Alc. d'Orbigny.

Caractères spécifiques. — Pelage d'un gris de souris brun en dessus et sur la tête, cendré en dessous, avec la région du cou un peu plus claire; poils doux, allongés, excepté ceux de la face, qui sont courts, brunâtres. Envergure : $0^m,35$.

Cette espèce habite les grandes forêts qui bordent le pied oriental de la Cordilière bolivienne, au pays des sauvages Yuracarès; elle attaque souvent les personnes endormies en plein air.

9me GENRE. — STURNIRE. *STURNIRA*. Gray, 1842.

Magazin of natural History, t. X.

Étymologie incertaine.

CARACTÈRES GÉNÉRIQUES.

Nez à feuille lancéolée, simple.
Oreilles à tragus distinct à l'extérieur.
Lèvres ciliées sur les côtés : la supérieure ayant une grande verrue entourée d'une série de petites verrues.
Membrane interfémorale très-étroite, marginale.
Ailes naissant à la partie postérieure du corps.
Pattes de derrière libres.
Pouce composé de deux phalanges : la première allongée, et la terminale courte.
Calcanéum n'existant pas, ou plutôt peu développé.
Queue nulle.
Une touffe de poils en forme d'épaulette à la base des ailes chez les mâles.

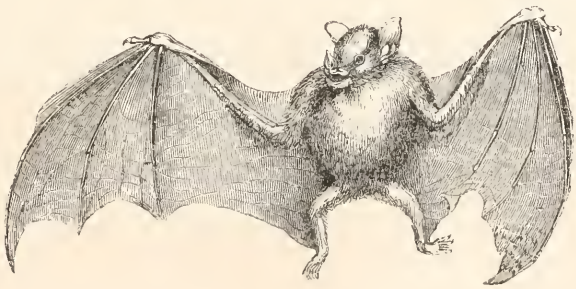

Fig. 36. — Sturnira spectrum.

Ce genre, qui offre quelque rapport avec ceux des *Anoura*, des *Artibeus*, et avec les *Phyllostoma* par la conformation de son système dentaire, qui est semblable, ne renferme qu'une seule espèce.

STURNIRE SPECTRE. *STURNIRA SPECTRUM*. Gray.

Caractères spécifiques. — Museau brun, avec la racine des poils plus foncée; dessus des bras et côtés du corps, près des ailes, noirâtres; l'épaulette grande, d'un jaune brique; feuille nasale droite, ovale, lancéolée, presque aussi large que haute.

Cette espèce a été découverte dans l'Amérique méridionale.

10me GENRE. — ARTIBÉE. *ARTIBEUS*. Leach, 1822.

Transactions of Linnean Society of London, t. XIII.

Αρτι, en ligne droite; ϵϊνω je m'avance.

CARACTÈRES GÉNÉRIQUES.

Système dentaire : incisives, $\frac{4}{4}$; *canines,* $\frac{1-1}{1-1}$; *molaires,* $\frac{4-4}{5-5}$. *D'après Leach, les incisives supérieures sont bifides, et les inférieures sont tronquées; les canines d'en haut ont un rebord interne à leur base; les molaires sont semblables à celles des Phyllostomes*

Pouce formé d'une phalange longue et d'une seconde courte.

Membrane interfémorale profondément échancrée.

Ailes attachées très-près de la base des orteils.

Nez portant deux feuilles : l'une horizontale et l'autre verticale.

Queue nulle.

L'espèce typique de ce genre, que l'on range cependant quelquefois avec les Phyllostomes, est le

ARTIBÉE BRUN ET RAYÉ. D'Azara. *ARTIBEUS LINEATUS* (*PHYLLOSTOMA*). Et. Geoffroy Saint-Hilaire.

Caractères spécifiques. — Pelage brun, et seulement plus clair en dessous qu'en dessus, avec une raie blanche sur le milieu du dos, une autre allant de chaque narine à l'oreille du même côté, et une troisième partant de l'angle de la bouche jusqu'à la base de l'oreille, parallèle à la précédente. Envergure : $0^m,32$

Habite le Paraguay.

M. Gray a signalé deux autres espèces : les *Artibeus fimbriatus* et *fuliginosus*, des mêmes pays que l'espèce précédente.

Quant à l'*Artibeus Jamaicensis*, Leach, nous l'avons placé, d'après De Blainville, dans le genre Sténoderme.

11me GENRE. — MADATÉE. *MADATÆUS*. Leach, 1822.

Transactions of Linnean Society of London, t. XIII

Étymologie incertaine.

CARACTÈRES GÉNÉRIQUES.

Système dentaire : incisives, $\frac{4}{4}$; canines. $\frac{1-1}{1-1}$; molaires, $\frac{4-4}{5-5}$; les deux incisives intermédiaires supérieures ont plus de longueur que les latérales : elles sont bifides; les inférieures sont égales, simples, aiguës; les canines sont assez fortes; les molaires comme dans les Phyllostomes.

Nez portant deux feuilles.

Lèvres garnies de papilles molles, comprimées, frangées.

Langue bifide à sa pointe.

Queue nulle.

Ce genre ne renferme qu'une seule espèce

MADATÉE DE LEWIS. *MADATÆUS LEWISII*. Leach.

Caractères spécifiques. — Pelage uniformément noirâtre; l'une des feuilles nasales brusquement pointue vers le haut; oreilles médiocres, arrondies; membrane interfémorale échancrée.

Ce Chéiroptère habite la Jamaïque.

12me GENRE. — BRACHYPHYLLE. *BRACHYPHYLLA*. Gray, 1833.

Proceedings of Zoological Society of London.

Βραχυς, court; φυλλον, feuille.

CARACTÈRES GÉNÉRIQUES.

Nez présentant une feuille ovale, entourée en arrière par un sillon profond

Membrane interfémorale courte, profondément échancrée, offrant deux raies distinctes.

M. Gray a indiqué plutôt que caractérisé ce genre, dans lequel il ne place qu'une seule espèce, son *Brachyphylla cavernarum*, particulier à l'île Saint-Vincent, l'une des Antilles, et que De Blainville fait rentrer dans le groupe générique des Sténodermes.

13me GENRE. — MACROPHYLLE. *MACROPHYLLA*. Gray, 1838.

Magazy of Zoology and Botany, t. II.

Μακρος, long; φυλλον, feuille.

CARACTÈRES GÉNÉRIQUES.

Nez présentant une feuille nasale allongée.

Membrane interfémorale large, tronquée.

Queue longue, libre.

Une seule espèce entre dans ce genre, c'est le *Phyllostoma macrophyllum*, Neuwied, du Brésil, que M. Gray nomme *Macrophyllum Neuwiedii*, et qui pourrait plutôt faire partie du groupe générique des Vampires.

14me GENRE. — DIPHYLLE. *DIPHYLLA*. Spix, 1823.

Simiæ et Vespertiliones Brasilienses.

Δις, deux; φυλλον, feuille.

CARACTÈRES GÉNÉRIQUES.

Nez présentant deux feuilles membraneuses : l'une placée au devant de l'autre.
Oreilles à tragus lancéolé.
Membrane interfémorale rudimentaire.
Queue nulle.

Ce genre a été fondé pour un Chéiroptère brésilien, que M. Fischer de Waldheim avait indiqué sous le nom de *Glossophaga diphylla*, et que M. Spix nomme *Diphylla ecaudata*.

QUATRIÈME SOUS-TRIBU

DESMODIDÉS. *DESMODIDÆ*. Isidore Geoffroy Saint Hilaire.

Expansions membraneuses latérales constituant de véritables ailes.
Dents de la mâchoire supérieure très-grandes et fortement comprimées.
Phalange onguéale existant au doigt médian de l'aile.

Cette sous tribu, des plus remarquables par son système dentaire anomal, ne comprend qu'une seule division et qu'un seul genre, et correspond à la famille de M. Isid. Geoffroy, qui porte le même nom.

Division unique.

DESMODIENS. *DESMODII*. Nobis.

Mêmes caractères que la sous-tribu des Desmodidés.

Le genre *Desmodus*, particulier au Brésil et au Chili, et que quelques auteurs réunissent, les uns aux Phyllostomes et les autres aux Sténodermes, constitue seul cette division.

Fig. 1. — Chat de la Caffrerie.

Fig. 2. — Chat à collier.

GENRE UNIQUE. — DESMODE. *DESMODUS*. Neuwied, 1826.

Beiträge zur Naturgeschichte Brasiliens, t. II.

Δεσμος, lient; οδους, dent.

CARACTÈRES GÉNÉRIQUES.

Système dentaire : incisives, $\frac{2}{4}$; *canines,* $\frac{1-1}{1-1}$; *molaires,* $\frac{2-2}{3-3}$; *en totalité seulement vingt dents; les incisives supérieures sont très-fortes, arquées, pointues, tranchantes, convergentes, implantées, non-seulement dans le prémaxillaire, mais encore dans tout le maxillaire lui-même; les inférieures sont disposées en deux paires, séparées en deux paquets pour laisser passer dans l'intervalle même la pointe des supérieures; elles sont, en outre, trilobées, médiocres, l'interne un peu plus grande que l'externe; les canines sont assez fortes, peu courbées, aiguës, comprimées, surtout les supérieures, qui sont en outre élargies et tranchantes au bord postérieur; les deux molaires supérieures sont égales, aplaties, en cône tranchant; des inférieures, les deux antérieures qui peuvent être considérées comme avant-molaires, sont à une seule pointe triangulaire, et la première renversée sur la seconde; quant à la troisième, espèce de principale, elle est assez large, comprimée et bilobée à son tranchant.*

Feuille nasale surbaissée, sans prolongement hastiforme.

Membrane interfémorale courte, comme chez les Sténodermes.

Queue rudimentaire.

Le genre *Desmodus*, créé par M. Neuwied, correspond à celui des *Edostoma* (εδος, base: στομα, bouche), indiqué sur les planches du *Voyage dans l'Amérique méridionale*, de M. Alcide D'Orbigny (1836, pl. VIII), et son espèce typique est le *Desmodus rufus*, qui faisait anciennement partie du genre Sténoderme.

Le meilleur caractère de ce groupe générique se trouve particulièrement dans la disposition anomale de son système dentaire. De Blainville fait remarquer que cette anomalie, dont il ne connaît pas l'utilité pour l'animal, est certainement en rapport avec quelque particularité dans la matière alimentaire; il semble que ce sont les vraies molaires qui manquent, sauf la principale d'en bas, les fausses étant restées; particularité qu'on ne connaît encore dans aucun Mammifère, si ce n'est peut-être dans le Chien hyénoïde. M. Paul Gervais a cherché également (*Dict. universel*, t. V, 1845) à donner une explication de cette organisation si singulière, et il dit : « On ne connaît pas encore avec quelles particularités de nutrition cette remarquable disposition est en rapport. On sait cependant que le *Desmodus* a, comme les Vampires, l'habitude de sucer le sang des animaux; et ses puissantes incisives supérieures, ainsi que ses canines, lui permettent sans doute de percer profondément le derme des animaux, en même temps que la disposition de ses lèvres lui rend la succion très-facile. »

Le squelette de ces Chéiroptères offre quelques différences. La tête est remarquable par la petitesse de la face et du palais, et la manière brusquement pointue dont la mâchoire supérieure se termine; par la largeur de la branche montante de la mâchoire inférieure; la nullité de l'apophyse coronoïde, etc. Le grand doigt de la main a ses trois phalanges bien complètes, et le fémur est très-comprimé, comme canaliculé en dessus; le tibia l'est également en arrière, et le péroné, qui est complet, est aussi assez large pour être en contact avec le tibia dans toute sa longueur, de manière qu'il n'y a aucun espace interosseux. Le calcanéum a aussi son apophyse très-recourbée en dessous.

Ce genre est essentiellement propre à l'Amérique méridionale, et l'on n'en connaît que deux espèces.

DESMODE ROUX. *DESMODUS RUFUS.* Neuwied

Caractères spécifiques. — Pelage d'un roux châtain uniforme. Envergure : $0^m,30$; taille du Murin.

Cette espèce était désignée par Etienne Geoffroy Saint-Hilaire sous la dénomination de *Stenoderma rufa*, et par M. Alcide D'Orbigny sous celle d'*Edostoma cinerea*. D'après ce dernier naturaliste, elle vit à la manière des Vampires, se rencontre autour des habitations, et mord parfois les enfants endormis.

Pendant longtemps on a ignoré la patrie de ce Chéiroptère; mais aujourd'hui l'on sait qu'il est assez répandu dans la province de Chiquitos, en Bolivie, et qu'on le trouve aussi près de la Mana, dans la Guyane.

M. Waterhouse a fait connaître, dans la partie zoologique du *Voyage du Beagle*, une seconde espèce de *Desmodus*, qu'il nomme *D. D'Orbignyi*, et qui provient de Coquimbo, au Chili.

Fig 37. — Desmode roux

DEUXIÈME FAMILLE.

INSECTIVORES. *INSECTIVORA.*

Les principaux caractères des Mammifères de cette famille sont les suivants : point de membranes pour voler, comme dans les Chéiroptères; incisives en nombre variable; canines tantôt très-longues, tantôt très-courtes; molaires à couronne hérissée de tubercules aigus; pieds courts, armés d'ongles robustes, ceux de derrière toujours à cinq doigts, ayant leur plante entièrement appuyée sur le sol; pieds de devant le plus souvent également à cinq doigts; corps couvert de poils ou de piquants; lobes cérébraux lisses; pas de cœcum.

Cette famille, composée de Mammifères qui n'atteignent jamais une taille même médiocre, et parmi lesquels se trouve le plus petit de tous les animaux de la classe, n'en est pas moins peut-être une de celles qui offrent le plus d'intérêt. En effet, quoiqu'elle soit évidemment naturelle, et que la dégradation s'y fasse très-bien sentir, on y trouve des espèces modifiées pour la plupart des modes de locomotion connus, dans la terre elle-même ou dans les eaux, à la surface du sol ou dans les arbres, et pour chercher dans des lieux si différents les Insectes qui constituent toujours la partie principale, sinon exclusive, de leur nourriture; aussi, quoique le système dentaire soit essentiellement insectivore, il est constamment anomal dans ses premières parties, c'est-à-dire dans les incisives et les canines, tandis que les molaires sont formées sur un plan à peu près uniforme. En outre, la famille des Insectivores est digne d'une véritable attention, parce qu'elle a, d'une part, quelque chose de l'organisation des Rongeurs, chez lesquels on voit également des espèces disposées pour fouir la terre, pour nager, courir et sauter à la surface du sol, ou grimper sur les arbres; et que, d'une autre, elle offre plusieurs rapports avec la sous-classe des Marsupiaux, où l'on observe, avec des modifications jusqu'à un certain point analogues dans l'appareil locomoteur, des rapports manifestes dans le système dentaire, quoique les Didelphes l'aient en général plus normal, et même dans l'organisation du cerveau. Aussi on comprend pourquoi les zoologistes ont beaucoup varié pour la position qu'ils assignent aux Insectivores dans la série zoologique, de même que sur les animaux qu'ils doivent comprendre sous cette dénomination.

En effet, le nom d'*Insectivores* n'est pas exclusivement applicable aux animaux de la famille qui nous occupe, c'est-à-dire aux Taupes, aux Musaraignes et aux Hérissons et genres qui en sont voisins; mais il pourrait être aussi donné à quelques Mammifères de groupes très-différents, et qui, de même qu'eux, se nourrissent d'Insectes. Ainsi la très-grande majorité des Chéiroptères est essentiellement insectivore; il en est de même de certaines divisions de Quadrumanes, comme les Makis et les Galéopithèques; on pourrait encore dire la même chose d'un grand nombre d'Édentés, de certains Rongeurs, et enfin, dans la sous-classe des Marsupiaux, il y a un groupe composé d'une douzaine de genres auxquels on a appliqué à juste titre le nom d'Insectivores.

Il résulte de là que certains zoologistes, et nous devons placer Fr. Cuvier à leur tête, ont fondé un ordre particulier avec les Insectivores, dans lequel ils comprennent non-seulement les Chéiroptères et nos Insectivores, mais encore quelques genres de Marsupiaux, et qu'ils caractérisent par leurs vraies molaires, formées sur le modèle de celles des Chauves-Souris, mais dont les membres antérieurs n'offrent pas la disposition d'ailes.

D'autres naturalistes, au contraire, et parmi eux M. Isidore Geoffroy Saint-Hilaire, réunissent les Insectivores aux Carnivores, et en font un ordre particulier, celui des Carnassiers, distinct de celui des Chéiroptères. Nous croyons, à ce sujet, devoir transcrire le passage suivant, extrait du *Diction-*

naire universel, dans lequel M. Isid. Geoffroy expose les motifs qui l'ont engagé à adopter cette classification, qui est la plus récente et semble être la plus naturelle.

« Les Carnivores et les Insectivores de G. Cuvier constituant seuls notre ordre des Carnassiers, il devient dès lors possible de caractériser ce groupe avec exactitude, soit par un ensemble de modifications organiques d'une grande valeur, soit par des caractères indicateurs très-faciles à saisir. Ainsi, pour les définir en deux mots, les Carnassiers ont seuls, parmi les Mammifères à génération normale, les quatre extrémités terminées par des pattes, quelquefois disposées en nageoires et les dents dissemblables, disposées en série continue. De ces deux caractères, le premier différencie immédiatement les Carnassiers à l'égard, soit des ordres supérieurs, où les extrémités antérieures sont conformées en bras ou en ailes, soit des derniers ordres, où les quatre membres sont en colonnes. Le second complète la distinction en séparant les Carnassiers des Rongeurs, chez lesquels les dents antérieures sont séparées des postérieures par un large intervalle connu sous le nom de *barre*. Les Carnassiers ont d'ailleurs les molaires ou une partie d'entre elles plus ou moins comprimées; l'estomac est simple et peu volumineux, l'intestin court, caractères organiques qu'on ne retrouve pas chez les Rongeurs, dans lesquels le régime diététique végétal est généralement prédominant, et par suite l'appareil digestif plus ou moins complexe. Les divisions primaires établies sous les noms de *Carnivores* et d'*Insectivores* sont très-naturelles, et doivent conserver les caractéristiques qu'on leur donne généralement. Les Carnivores ont les molaires non hérissées de pointes, et de grandes canines saillantes entre lesquelles sont comprises des incisives beaucoup plus petites, presque toujours au nombre de six à chaque mâchoire. Les Insectivores ont, au contraire, des molaires hérissées de pointes, au devant desquelles sont des fausses molaires disposées comme chez les Chéiroptères; puis des dents antérieures dont la disposition est extrêmement variable. En conservant ces caractéristiques, ajoute M. Is. Geoffroy, nous n'avons pu toutefois conserver pour les groupes génériques, ni l'ordre relatif dans lequel les place G. Cuvier, ni la valeur qu'on leur attribue. Les Insectivores sont liés par les rapports les plus intimes avec les Rongeurs, et doivent en être rapprochés dans la classification; ils doivent donc être immédiatement placés avant ceux-ci, à la suite des Carnivores, auxquels l'ensemble de leur organisme, et spécialement l'existence de circonvolutions cérébrales plus ou moins développées, assignent d'ailleurs un rang plus élevé dans l'échelle zoologique. Les Insectivores, que G. Cuvier place avant les Carnivores, doivent donc les suivre. Les uns et les autres sont, du reste, loin de se distinguer par de simples caractères de familles; ils constituent deux sous-ordres dont le premier se subdivise en deux sections très-distinctes : les Carnivores ordinaires, dont les extrémités sont en forme de pattes (ce sont les cinq genres *Canis*, *Felis*, *Viverra*, *Mustela* et *Ursus* de Linné), et les *Carnivores amphibies* ou empêtrés, chez lesquels les membres, excessivement courts et en forme de nageoires, ne peuvent plus soutenir l'animal, condamné dès lors, quand il est à terre, à se mouvoir par une reptation lente et difficile. Tels sont les *Phoca* de Linné, auxquels il faut ajouter le Morse que Linné avait placé à la fin de son ordre des *Bruta*. »

Pour M. Isidore Geoffroy Saint-Hilaire, son second sous-ordre, ou celui des Insectivores, est partagé en sept familles, dont les types génériques sont ceux des *Eupleres*, *Tupaia*, *Gymnura*, *Macroscelides*, *Sorex*, *Talpa*, *Chrysochlora* et *Erinaceus*.

M. De Blainville regarde les Chéiroptères, les Carnivores et les Insectivores comme formant, par l'ensemble des caractères de chacun d'eux, trois ordres particuliers, et il place ces derniers intermédiairement entre les deux autres; les genres types qu'il y range sont, dans son ordre sérial, ceux des Taupe, Musaraigne et Hérisson.

Enfin G. Cuvier, faisant remarquer que les Insectivores ont à la fois des caractères qui les rapprochent d'une part des Chauves-Souris, et de l'autre des Plantigrades, les considère comme ne devant constituer qu'une famille de son ordre des Carnassiers, famille comprenant les genres *Hérisson*, *Tanrec*, *Cladobate*, *Musaraigne*, *Desman*, *Chrysochlore*, *Taupe*, *Condylure* et *Scalope*, qui suit les Chéiroptères et précède les Carnivores. C'est cette classification, la plus généralement admise, que nous suivrons, et nous dirons bientôt l'ordre que nous avons adopté dans l'étude des genres.

Le système dentaire des Insectivores, rarement normal dans les incisives et même dans les canines toutes les fois qu'il y en a, le devient davantage pour les molaires, et surtout pour la principale et les arrière-molaires. Le nombre des dents, tant en totalité que dans chacune des sortes, varie beaucoup; on

peut avoir des formules dentaires ainsi constituées : incisives, $\frac{2}{2}$, $\frac{2}{4}$, $\frac{2}{6}$, $\frac{2}{8}$, $\frac{4}{2}$, $\frac{4}{4}$, $\frac{4}{6}$, $\frac{6}{2}$, $\frac{6}{8}$; canines assez généralement $\frac{1-1}{1-1}$, parfois en plus grand nombre ou bien nulles; molaires, $\frac{7-7}{7-7}$, $\frac{8-8}{7-7}$, $\frac{9-9}{6-6}$, $\frac{10-10}{7-7}$, etc.; et, selon De Blainville, on peut dire que le nombre total des dents, étudiées d'un seul côté, à chaque mâchoire, est, dans l'état normal, de dix en haut comme en bas, mais qu'il peut descendre à huit en haut et six en bas. La forme des dents, pour toutes les sortes, indique assez bien leur usage, étant toutes plus ou moins pointues, ou hérissées de pointes plus ou moins élevées qui s'entre-croisent; aussi les incisives méritent rarement ce nom; les canines encore moins fréquemment; mais toujours les avant-molaires sont aiguës ou armées de pointes comme les molaires proprement dites; dans le plus grand nombre des cas les incisives sont longues en avant, et suivies d'autres incisives et de canines toutes moins hautes que les molaires; dans d'autres cas les canines sont grandes, écartées, et des incisives peu développées se remarquent entre elles; enfin les incisives peuvent être petites et les canines manquer. Les molaires se rapprochent pour la forme de celles des Carnivores, et elles montrent que ces animaux sont plus carnassiers que les Chéiroptères; elles sont généralement assez fortes. Quant à la proportion de ces diverses dents, il n'arrive pas toujours que ce soit la première des dents maxillaires supérieures, ou celle qui la croise inférieurement, qui ait réellement la forme de canine, quoique les zoologistes leur en aient souvent donné le nom.

Nous n'entrerons pas, pour le moment, dans de plus grands développements sur le système dentaire, car il ne présente pas des caractères uniformes; et, ainsi que le fait observer De Blainville, il offre trois types différents et qui se trouvent dans les trois grands genres linnéens des Taupe, Musaraigne et Hérisson; c'est donc en étudiant ces groupes génériques que nous donnerons plus de détails. Nous croyons cependant devoir faire connaître immédiatement un extrait d'un important travail de M. Duvernoy, publié en 1844 dans les *Mémoires de la Société d'Histoire naturelle de Strasbourg*, quoique le savant professeur ne s'occupe presque exclusivement que de la structure des dents des Musaraignes.

Dans la substance tubuleuse des dents chez plusieurs Insectivores et Rongeurs, M. Duvernoy a distingué très nettement les embouchures des tubes, qu'il appelle calcigères avec M. R. Owen. La plupart de ces tubes ne lui ont montré de coloration que dans leurs parois; leur canal paraît blanc et même transparent comme la gangue qu'ils traversent. Ces tubes et ces canaux sont très-serrés les uns près des autres, à leur origine et dans une partie de leur trajet, au point qu'on les distingue à peine, et qu'ils forment, vus par transparence, comme des taches de couleur grise dans les lames qui ne sont pas suffisamment amincies. Ils se séparent et deviennent moins nombreux à mesure que l'on s'éloigne du bulbe dentaire. Dans une dent ancienne, la plupart ne se prolongent pas jusqu'à l'émail, de sorte que la partie de la substance tubuleuse qui s'approche de l'émail montre de moins en moins ces tubes. Un certain nombre, après s'être ramifiés en diminuant de calibre et s'être anastomosés entre eux, vont se terminer dans une ligne noire, courte, réticulée, qui sépare assez nettement de l'émail la substance tubulée. Observé avec soin dans les dents de Musaraigne, le noyau pulpeux est d'autant plus petit que la dent est plus ancienne. Sa forme est exactement, en petit, celle de chaque dent; elle répète intérieurement la forme extérieure de la couronne et des racines. Le noyau pulpeux, avec sa couleur rouge, s'aperçoit généralement assez, sans préparation, à travers la substance osseuse de l'émail de ces dents, qui sont très-minces. Aux époques de la première et de la seconde dentition des Musaraignes, la membrane émaillante, qui se voit à l'extérieur des molaires, à travers la capsule dentaire qui recouvre la série des dents, est colorée lorsque ces dents doivent être colorées; bien plus, l'étendue et la place de ces parties teintes correspondent exactement aux parties de ces dents qui présenteront la même coloration; elles restent au contraire blanches chez les jeunes Musettes, dont les dents sont sans couleur. Dans les Musaraignes, le cément se développe avec les dents, dont il forme pour ainsi dire la gangue, et il se durcit avec elles. Le cément, chez ces animaux, forme un organe distinct de la mâchoire et des dents, dont il est séparé par une membrane particulière, sorte de périoste du cément. Chaque mâchoire a de l'un et de l'autre côté une rainure ou dépression, superficielle ou profonde, dans laquelle le cément est reçu avec les dents. C'est cette même membrane alvéolaire du cément qui produit les couches adventives du cément dentaire autour des racines des dents de l'homme; c'est cette même membrane dont l'activité nutritive comble de son produit les alvéoles et en fait sortir les dents. L'aspect du cément, qui répond à chacune des grandes cavités alvéolaires des Musaraignes et les remplit, est, en quelque

sorte, une poche à parois contournées, remplie elle-même d'une substance osseuse. Des branches vasculaires considérables, à ramifications assez nombreuses, se détachant presque à angle droit des vaisseaux sanguins du canal dentaire, pénètrent cette substance dans une direction uniforme, en se divisant assez régulièrement, et semblent la partager en cellules ou en compartiments.

M. Duvernoy résume ainsi son mémoire. La structure interne du cément alvéolaire est analogue à celle des os des mâchoires. Sa substance se compose de petites cellules qui se présentent comme des taches de forme irrégulière, rarement rondes, plutôt ovales ou oblongues, se prolongeant aux deux bouts par un ou plusieurs filets. Dans quelques individus, ces taches paraissent noires avec un contour formé d'une ligne blanche transparente; dans d'autres, leur couleur est une ligne noire et l'intérieur est blanc. Ces différences dépendent sans doute des degrés d'ossification qui font disparaître ou laissent subsister les parois membraneuses. Dans quelques cas, on voit rayonner de leur contour beaucoup de traits fins, traits qui leur donnent une apparence étoilée, et elles paraissent au milieu d'un réseau extrêmement fin dont on n'aperçoit les cordons noirs, très-déliés, qu'avec beaucoup d'attention, au moyen d'un grossissement considérable. Dans une dentition ancienne, ou du moins bien terminée, le cément alvéolaire est soudé et confondu avec la substance osseuse des mâchoires, et sa propre substance s'en distingue difficilement. Les petites taches qui répondent aux cellules de Retzius paraissent peut-être moins nombreuses et plus allongées. La membrane du cément, sorte de périoste, est mince, noire dans cette dentition terminée, et semble se continuer, dans plusieurs cas, avec les ramifications vasculaires qui partent de cette membrane ou viennent y aboutir. Le cément alvéolaire est évidemment pénétré par des branches vasculaires qui partent des vaisseaux du canal dentaire; mais la membrane qui revêt de toutes parts ce cément paraît être le principal centre de l'activité nutritive des productions du cément, et le point de départ ou l'aboutissant de ses principaux vaisseaux.

Quant au développement des premières dents chez les Musaraignes, chez la jeune Musette, le bord des mâchoires est creusé d'une dépression ou rainure, dans laquelle les dents sont enfoncées par leurs racines; celles-ci y sont enveloppées de leur cément, lequel a l'apparence d'une pulpe granuleuse qui remplit l'intervalle d'une racine à l'autre. La couronne fait saillie en dehors de cette rainure; elle n'a encore que ses pointes un peu durcies dans les vraies molaires, ou sa pointe unique dans l'incisive moyenne ou celle qui la suit. Les molaires vraies et fausses sont renfermées dans une seule capsule. Un léger débris de cloison membraneuse semble marquer leur place particulière dans la rainure qui les reçoit. Dans de plus jeunes Musettes, dont la peau n'a encore aucun poil, la capsule des molaires de la mâchoire inférieure surmonte le bord libre de cette mâchoire, comme une vessie allongée qui lui serait ajoutée. Chez les individus plus jeunes encore, tout est moins distinct. La capsule des molaires de la mâchoire inférieure ne se distingue du périoste de cette dernière que par un ruban du bord libre de cette capsule, que l'on dirait gonflée par une pulpe homogène.

Chez ces animaux, le durcissement des dents précède celui des mâchoires; ils ont deux dentitions identiques pour le nombre et la forme. La seconde dentition s'effectue de bonne heure; et, ce qu'il y a de singulier et de particulier à ces animaux, c'est que toutes les dents se renouvellent à la fois. Le cément ancien, qui maintenait les dents auxquelles il appartient, disparaît avec elles, détaché sans doute par le développement, au fond de la rainure alvéolaire de la série des dents nouvelles et de leur cément.

M. Duvernoy pense que les dents des Musaraignes se renouvellent plusieurs fois. Il se demande avec raison comment ces animaux peuvent se nourrir et saisir leur proie quand leurs dents sont couvertes de leurs capsules membraneuses et mal affermies par leur cément alvéolaire encore mou. A l'époque de leur mue dentaire, cet anatomiste a constaté que les os de leur tête étaient moins solides et moins affermis qu'à toute autre époque, et que leur estomac et leur canal intestinal étaient toujours vides.

Le squelette des Insectivores présente des particularités remarquables; mais, de même que le système dentaire, il offre des différences telles, qu'il doit être étudié dans les trois types principaux de la famille; on peut seulement dire maintenant que la clavicule existe constamment.

Les diverses parties internes de l'organisme des Insectivores varient aussi trop pour que nous nous en occupions maintenant.

Les orifices des narines sont percés différemment à l'extrémité d'un museau plus ou moins pro-

longé en boutoir solide, résistant, propre à fouir, ou en une trompe molle, mobile, et servant à explorer les corps qui l'environnent. Il n'y a quelquefois pas d'yeux, ou bien ces organes sont rudimentaires, petits, médiocres, et, plus rarement, un peu grands, et ces diverses particularités organiques sont en rapport avec le genre de vie de ces animaux, c'est-à-dire que, plus l'espèce aura des habitudes subterranéennes, moins l'organe de la vision sera développé. Les oreilles, dans leur conque et dans le canal auditif externe, sont dans le même cas : ce canal est très-petit, très-large, et la conque tout à fait nulle, petite, ou moyenne, mais jamais grande, quelquefois très-simple, et d'autres fois pourvue, à son bord externe, d'un ou deux replis ou lobes qui ont quelques rapports avec ce qui se voit dans les Chéiroptères. Les mamelles ne sont pas pectorales comme dans ces Mammifères; elles sont, au contraire, ventrales, et en plus grand nombre.

Les membres sont complets, et diversement disposés, suivant les mœurs différentes de ces animaux. La plante des mains et des pieds s'appuie constamment sur la terre; les mains de devant ont cinq doigts, toutefois, dans le genre Chrysochlore, on n'a pu constater la présence que de trois ongles; le pouce est presque égal aux autres doigts, quoique placé sur le même rang; les pieds ont toujours cinq doigts, armés d'ongles robustes.

La vie des Insectivores est, le plus souvent, nocturne et souterraine; les espèces qui, comme la Taupe, doivent vivre dans des souterrains qu'elles se creusent dans le sol, ont des membres antérieurs très-fortement constitués, assez courts, et leurs extrémités sont transformées en des espèces de pelles, tandis que dans d'autres espèces, comme les Hérissons et les Musaraignes, les membres ont des formes plus grêles, et quelquefois sont transformés en des sortes de rames dans les espèces aquatiques. Leurs mouvements sont assez faciles. Enfin, dans un genre des plus curieux, celui des Macroscélides, les pattes de derrière acquièrent un grand développement, tandis que celles de devant sont courtes; l'animal ne peut guère plus marcher qu'en faisant des sauts plus ou moins forts, et, sous ce point de vue, a beaucoup de rapports avec les Gerboises, et même avec les Péramèles. La queue, quelquefois assez longue, est souvent peu développée.

Le pelage varie beaucoup; assez court et très-doux dans les Taupes et dans quelques Musaraignes, il devient plus rude dans d'autres groupes, et peut même se présenter, en partie, sous forme de piquants, comme on commence à le voir dans nos Hérissons d'Europe, et comme cela devient tout à fait manifeste dans les Tanrecs. Le système de coloration des poils est généralement sombre, brunâtre ou noir; une exception se remarque seulement dans le genre Chrysochlore, qui renferme des espèces vulgairement désignées sous le nom de *Taupes dorées*, et qui ont, sur un fond noirâtre, des reflets métalliques. Les caractères spécifiques, tirés de la coloration des poils dans son intensité, dans sa teinte, et même parfois dans sa distribution, ne sont pas très-rigoureux; en effet, M. Duvernoy s'est assuré que chez les Musaraignes, genre où le nombre des espèces est plus grand que dans aucun autre groupe de cette famille, les variations sont nombreuses, suivant les sexes, l'âge, et même la saison.

Beaucoup d'Insectivores passent l'hiver en léthargie; cela a principalement lieu pour les espèces qui habitent les pays froids; mais, toutefois, quelques-unes de celles qui vivent dans les régions chaudes, comme les Tanrecs, éprouvent également le même phénomène.

Leur nourriture la plus habituelle, et presque exclusive, consiste en Insectes, dont ils dévorent un nombre immense; c'est ainsi qu'ils rendent de grands services à l'agriculture; cependant, et cela s'applique surtout à la Taupe, on cherche continuellement à les détruire, parce qu'ils mangent parfois les racines, et parce que les espèces dont la vie est tout à fait souterraine font des galeries nombreuses qui nuisent à la culture. Quelques-uns fouissent la terre pour rechercher les Vers dont ils se nourrissent. Quant aux lieux qu'ils habitent, les uns, comme les Taupes, restent constamment dans les étroits conduits qu'ils se creusent sous le sol; d'autres, comme les Hérissons et les Musaraignes, se cachent sous les débris qu'ils rencontrent; il en est, comme les Tupaia, qui grimpent sur les arbres à la manière des Écureuils, et un petit nombre ne cherche pas de refuge. Cela se conçoit facilement, car, par leur taille très-petite et très-rarement moyenne, ils sont exposés plus que d'autres Mammifères à la voracité des Carnivores; ils ne peuvent guère se servir de leurs dents contre leurs ennemis; quelques-uns d'entre eux, les Hérissons, les Tanrecs, les Éricules, etc., se défendent en hérissant les poils de leur corps, qui sont transformés en piquants. Un très-petit nombre de Musaraignes se trouvent dans les eaux et nagent avec facilité; les Macros-

célides sautent, mais la plupart des autres Insectivores marchent et même courent avec une grande célérité.

Relativement à la distribution géographique des Insectivores, nous dirons que les trois genres principaux de cette famille sont essentiellement propres à l'ancien continent, et que tous trois sont européens. Un seul, celui des Musaraignes, se trouve dans toutes les parties du monde, l'Amérique méridionale et la Nouvelle-Hollande exceptées. Les Taupes sont exclusivement de l'ancien continent, ou tout au plus des parties septentrionales du nouveau, car il semble peu probable qu'on en ait rencontré en Amérique, et c'est à peine si elles dépassent, en Asie et en Afrique, le littoral de la Méditerranée. L'Amérique méridionale seule offre les Chrysochlores, et l'Amérique du Nord les Tupains. Les Gymnures ne se rencontrent qu'en Asie, et l'Afrique offre les Macroscélides. Enfin, les Hérissons sont particulièrement de l'ancien continent, tandis que les Tanrecs et les Éricules n'habitent que les îles de Bourbon et de Madagascar.

Comme résultat de l'ancienneté à la surface du globe, on peut dire que les types européens des Mammifères de cette famille sont connus depuis la plus haute antiquité historique. Des individus qui se rapportent à l'un d'eux, au genre Musaraigne, étaient conservés à l'état de momie par les Egyptiens; et les deux ou trois espèces qui ont été admises à cet état ne paraissent pas, à De Blainville, surtout d'après les remarques de M. Ehrenberg, différer d'une espèce actuellement vivante en Afrique et même en Égypte. En outre, on peut voir, au musée du Louvre, des figurines égyptiennes qui représentent des Musaraignes.

Les trois genres typiques des Insectivores se trouvent à l'état fossile : 1° dans les brèches osseuses du littoral de la Méditerranée; 2° dans le sol des cavernes de l'Allemagne, de l'Angleterre, de la Belgique et de la France; 3° dans un terrain tertiaire moyen des montagnes sous-pyrénéennes; 4° dans un terrain d'eau douce d'Auvergne. Des dix espèces qui ont été reconnues jusqu'ici, six, savoir : une Taupe, trois Musaraignes, un Desman et un Hérisson, ne semblent pas, à l'illustre auteur de l'*Ostéographie*, différer spécifiquement de celles qui existent aujourd'hui à l'état vivant; elles se rencontrent pêle-mêle avec des restes d'animaux qui ne vivent plus dans nos contrées; les quatre autres, dont on ne connaît pas encore les analogues à l'état vivant, savoir : une Taupe, une Musaraigne, un Hérisson et un Tanrec, forment des espèces nouvelles, et intermédiaires à celles qui existent aujourd'hui.

Les anciens naturalistes connaissaient à peine les trois types européens de la famille des Insectivores, et ils ne se sont nullement occupés de leurs rapports naturels ni de la place qu'ils doivent occuper dans la classification des Mammifères. Aristote, trois cent cinquante ans avant l'ère chrétienne, dit néanmoins quelques mots de la Taupe, qu'il désigne sous le nom d'Ασπαλαξ; des Musaraignes, qui sont pour lui ses *Mygales*, et des Hérissons, ses *Echinos*. Pline, cinquante ans avant Jésus-Christ, n'ajoute que peu de chose aux écrits d'Aristote, et, le premier, il crée les mots *Talpa*, *Mus araneus* et *Erinaceus*. Du reste, il augmente encore le nombre des fables déjà répandues sur la Musaraigne, en rapportant que sa morsure est venimeuse en Italie, que cet animal ne se trouve pas au delà des Apennins, et qu'elle meurt lorsqu'elle a traversé, ou mieux, qu'elle est tombée dans une ornière; quant au Hérisson, il se borne à en dire avec plus de raison que, comme l'Ours, il se cache pendant les mois d'hiver. Elien ne fit que rapporter les fables de ses devanciers; toutefois, il indique la manière dont le Hérisson trompe la voracité du Renard.

Au moyen âge, les auteurs qui se sont occupés d'histoire naturelle, Isidore de Seville, Albert le Grand, Agricola, Scaliger, ne firent que rectifier ce qu'avaient dit Aristote et Pline, et n'augmentèrent que peu les connaissances acquises sur les Insectivores. Gesner, en 1520, est le premier qui ait passablement défini, au moins dans les deux genres Taupe et Musaraigne, les Insectivores, qui ait donné des figures passables des trois genres types de cette famille, et ait démontré qu'on ne devait pas les confondre avec les Rats, ainsi qu'on le faisait avant lui. Puis vinrent Walton (1552), Aldrovande (1645), Marc-Aurèle Séverin, Johnston (1657), Charleton (1668), qui ajoutèrent quelques matériaux à leur histoire. Ray, en 1693, est le premier qui, sentant leurs rapports naturels, les ait rapprochés tous convenablement dans un système mammalogique.

Linné, de 1735 à 1766, dans les diverses éditions de son *Systema naturæ*, rassembla ce qu'avaient dit ses devanciers, fonda définitivement les grands groupes des Hérissons, Taupes et Musaraignes; il détourna le nom de *Sorex*, qu'il appliqua aux Musaraignes, et cette dénomination latine leur est

Fig. 1. — Chien basset écossais.

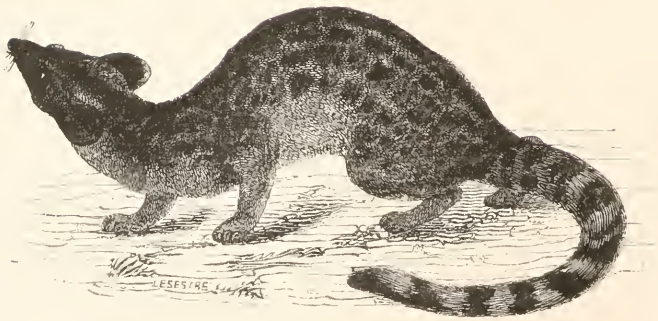

Fig. 2. — Genette d'Europe.

restée, et est venue remplacer celles de *Musaraneus* et *Mus araneus*, employées très-longtemps auparavant, et qui avaient l'inconvénient de faire regarder cet animal comme se rapportant au genre *Mus* ou Rat. Hill (1752) copia presque Linné, et décrivit la *Talpa acauda*, qui, depuis, est devenue le type du genre Chrysochlore. Brisson (1756) n'indiqua rien de nouveau, si ce n'est qu'il définit mieux les espèces, déjà plus considérables en nombre. Daubenton, la même année, caractérisa de nouveau certaines espèces du genre Musaraigne, et il donna un travail important sur ce sujet dans le grand ouvrage de Buffon, publié en 1760. Pennant, en 1771, plaça ces animaux à la fin des Rongeurs. Erxleben (1777) rapprocha aussi les Taupes des Musaraignes, mais il en sépare les Hérissons, non-seulement par les Chauves-Souris, mais encore par les Ours. Schreber (1778) s'occupa, pour la première fois, de leur système dentaire comme d'un caractère propre à les distinguer. Hermann (1780) donna de grands détails sur les Musaraignes européennes. En 1780, Pallas et Storr sentirent les rapports naturels des Insectivores entre eux et avec les autres Mammifères. Bechstein, de 1789 à 1795, augmenta le nombre des espèces de *Sorex*. Linck, en 1795, en forma un ordre particulier sous la dénomination de *Rosores*. G. Cuvier (1798), Lacépède (1798) et Illiger (1811), prenant en considération rigoureuse le système dentaire, les ont partagés en plusieurs genres généralement adoptés aujourd'hui, et, dès cette époque, on peut presque dire qu'à l'exception du genre *Sorex* il y eut autant de genres que d'espèces bien connus d'Insectivores. Etienne Geoffroy Saint-Hilaire (1811), Savi (1822), Say (1835), Gloger, Brehm, augmentèrent le nombre des espèces déjà connues, principalement parmi les Musaraignes: il en fut de même d'A. G. Desmarest en 1820, et de Fr. Cuvier en 1827. Raffles, Smith, Vigors et Horsfield, Martin, Brandt, etc., ont ajouté au catalogue mammalogique de nouvelles formes beaucoup plus distinctes, fournies par l'Afrique, l'Inde et l'Amérique. En 1826 et 1827, M. Isidore Geoffroy Saint-Hilaire décrivit de nouvelles espèces, et fit connaître plus tard le genre Éricule; M. Gray créa, en 1837, le genre *Corsira;* M. Temminck décrivit le groupe des Hylogales, qui correspond aux *Tupaia*, et M. Doyère donna, en 1835, la caractéristique du nouveau genre des Euplères, que De Blainville rapproche des Mangoustes ou des Genettes. Wagler, en 1836, a appliqué de nouveau, aux Musaraignes connues jusqu'à lui, les principes de divisions génériques qui avaient été employés par De Lacépède, et il introduisit aussi les bases de la distinction et de la distribution géographique des espèces, ce qui a été adopté par MM. Jennys (1835), Nathusius (1837), Gray et Duvernoy (1835) : ce dernier zoologiste surtout, et sans avoir eu connaissance du travail de Wagler, publia sur les *Sorex* un travail important dont nous donnerons l'analyse.

De Blainville (*Ann. d'Anatomie et de Physiologie*, t. II, 1838, et *d'Ostéographie : Fascicule des Insectivores*, 1841) a donné un mémoire, auquel nous avons emprunté plusieurs passages, sur l'ancienneté des Insectivores à la surface de la terre, dans lequel il résuma tout ce qui avait été dit avant lui sur ces animaux, posa les bases de leur classification, et indiqua les espèces que l'on a trouvées à l'état fossile.

Depuis la publication de cet ouvrage, plusieurs travaux ont encore été faits sur les Insectivores; on doit particulièrement citer une notice de M. Isidore Geoffroy Saint-Hilaire, publiée en 1844, sur les Tanrecs et les Éricules, la description de quelques espèces du nord de la France appartenant au genre Musaraigne, par M. de Selys Longchamps; une monographie des espèces du même groupe naturel particulières à l'Amérique septentrionale, par MM. Say et Bochman; la description d'une espèce nouvelle de *Sorex* de Madagascar, par M. Charles Coquerel, etc.

Enfin, outre les ouvrages de G. Cuvier et de De Blainville sur les Insectivores fossiles, nous devons encore indiquer les travaux de M. Kaup, et ceux de Schmerling, Schlotheim, et de MM. de Laizer, R. Wagner, l'abbé Croizet, Richard Owen, Lartet, etc.

Le nombre des espèces d'Insectivores aujourd'hui connu est de près d'une centaine, et leur distinction doit reposer essentiellement sur le système dentaire, qui, pour la plupart d'entre elles, principalement dans les Musaraignes, présente une particularité tranchée dans le nombre, la forme ou les proportions des dents. On a donné la caractéristique d'environ trente genres de cette famille, formés aux dépens des Musaraignes (*Sorex*), Taupe (*Talpa*), et Hérisson (*Erinaceus*), seuls genres admis par Linné, ou bien qui ont été créés sur des espèces nouvellement découvertes : plus de la moitié de ces genres sont basés sur de bons caractères, tous très-distincts, et les autres peuvent être regardés comme de simples subdivisions sous-génériques. En outre, un

assez grand nombre de noms génériques ne devront être considérés que comme synonymes de groupes précédemment créés.

Dans l'étude que nous en ferons, nous placerons à la fin de la famille les Hérissons, qui, surtout dans le genre Tanrec, qui en a, à juste titre, été démembré, présentent un système dentaire normal, et qui se rapproche assez de celui des Carnivores.

Nous subdiviserons les Insectivores en sept tribus particulières, qui correspondent aux sept familles indiquées par M. Isidore Geoffroy Saint-Hilaire; seulement, nous intervertirons la disposition qu'il a adoptée dans le but de placer à la tête de notre famille les Taupes, qui, comme le fait remarquer De Blainville, peuvent être considérées comme le type le plus parfait des Insectivores. Cela posé, les tribus que nous adoptons, et dans lesquelles nous n'indiquerons maintenant que les principaux genres, sont les suivantes :

1re *Tribu.* — Talpidés : Plantes des pieds nues; corps couvert de poils; yeux très-petits ou nuls; pattes antérieures converties en pelle ou en pioche.

1re *Division.* — Talpiens : Membres antérieurs pentadactyles, en forme de pelle. Genres : *Taupe*, *Scalope*, *Condylure* et *Urotrique*.

2e *Division.* — Chrysochloriens : Membres antérieurs tridactyles, en forme de pioche. Genre : *Chrysochlore*.

2e *Tribu.* — Soricidés : Plantes des pieds nues; corps couvert de poils; yeux très-petits; pattes antérieures établies sur le même type que les postérieures. Genres : *Desman*, *Musaraigne*, comprenant un grand nombre de subdivisions particulières, etc.

3e *Tribu.* — Macroscélidés : Plantes des pieds nues; yeux bien développés; membres postérieurs extrêmement allongés. Genre : *Macroscélide*.

4e *Tribu.* — Gymnuridés : Plantes des pieds nues; corps couvert de poils; yeux et membres postérieurs bien développés; queue écailleuse. Genre : *Gymnure*.

5e *Tribu.* — Tupaidés : Plantes des pieds nues; corps couvert de poils; yeux bien développés; membres postérieurs également bien développés; queue touffue. Genre : *Tupaia*.

6e *Tribu.* — Erinacéidés : Corps couvert de piquants. Genres : *Tanrec*, *Éricule*, *Hérisson*.

7e *Tribu.* — Eupléridés : Plantes des pieds velues. Genre : *Euplère*.

PREMIÈRE TRIBU.

TALPIDÉS. *TALPIDÆ.* Isidore Geoffroy Saint-Hilaire.

Plantes des pieds et des mains nues.
Pattes antérieures converties en pelles ou pioches.
Yeux très-petits.

Cette tribu correspond à la famille d'Insectivores de M. Isidore Geoffroy Saint Hilaire, qui porte la même dénomination.

On n'y comprend qu'une douzaine d'espèces, propres à toutes les parties du monde, l'Océanie exceptée, et qui sont réparties dans cinq genres distincts, que Linné réunissait sous le nom générique de *Talpa*.

Nous y formons deux divisions, celles des Talpiens et des Chrysochloriens.

Première Division.

TALPIENS. *TALPII.* Isidore Geoffroy Saint-Hilaire.

Membres antérieurs pentadactyles, en forme de pelle.

M. Isidore Geoffroy Saint-Hilaire a créé cette division, qu'il nomme famille, et dans laquelle on ne comprend que les quatre genres *Taupe, Scalope, Condylure* et *Urotrique.*

1er GENRE. — TAUPE. *TALPA.* Linné, 1735.

Systema naturæ, t. I.

Talpa, nom appliqué au groupe par Pline.

CARACTÈRES GÉNÉRIQUES.

Système dentaire : incisives, $\frac{6}{8}$; *canines,* $\frac{1-1}{1-1}$; *molaires,* $\frac{7-7}{7-7}$, *en totalité quarante-six dents; les incisives supérieures sont petites, bien rangées et semblables, sauf la taille, à celles des Carnivores; les inférieures sont larges, légèrement déclives et disposées en arc; en haut les canines sont minces, crochues, terminées en pointe tranchante au bord postérieur, et offrant, de même que les inférieures, cette particularité d'être attachées au maxillaire par deux racines au lieu d'une seule, ainsi que cela se présente ordinairement; en bas ces mêmes dents sont triangulaires, fortes, ce qui, joint à leurs deux racines, les fait regarder par Fr. Cuvier comme les premières et les plus grandes des fausses molaires; à la mâchoire supérieure, il y a trois petites fausses molaires en rudiment de chaque côté, puis une quatrième assez forte, triquètre à la base et à couronne formée d'une seule pointe, et enfin trois vraies molaires, les deux premières à couronne pourvue d'un bord tranchant avec deux pointes, et la troisième triangulaire, à sommet en dehors et dirigée transversalement; à la mâchoire inférieure, il y a deux petites fausses molaires, puis une troisième plus grande, tranchante, pointue, triangulaire, avec un petit talon en arrière, et trois vraies molaires, égales entre elles, à bord externe tranchant, divisé en trois tubercules aigus et double talon intérieur. De Blainville n'admet pas entièrement cette disposition de système dentaire, et pour lui la formule dentaire est* $\frac{1}{1}+\frac{1}{1}+\frac{3}{3}+\frac{3}{3}$.

Corps petit, trapu, comme cylindrique.

Tête large en dessus, allongée, terminée en pointe par une espèce de boutoir dans lequel sont percées les narines.

Fig. 38. — Taupe commune.

Conques auditives manquant entièrement.

Yeux très-petits, à paupières très-étroites, situées au-dessous d'un poil très touffu.

Bouche très-fendue, armée de dents visibles à l'extérieur et destinées à broyer les enveloppes plus ou moins solides qui entourent le corps des animaux, presque exclusivement des Insectes, dont les Taupes font leur proie habituelle.

Lèvre supérieure divisée.

Langue couverte de papilles molles.

Cou court, extrêmement musculeux, surtout à la face supérieure.

Membres très-courts : les antérieurs aussi épais et robustes que les postérieurs sont débiles.

Mains semblant sortir du corps, à cause de la brièveté du bras et de l'avant-bras, très-larges, à paume toujours tournée en arrière et à bord interne tranchant; les cinq doigts qui les terminent réunis jusqu'à la racine des ongles, qui sont peu arqués, longs, linéaires, arrondis et tranchants au bout.

Pieds de derrière à systèmes osseux et musculaire peu développés, et ayant cinq doigts grêles, faibles et munis d'ongles de force médiocre.

Point de glandes odoriférantes situées à la base de la queue ou sur les côtés du corps.

Estomac membraneux, allongé.

Pas de cœcum.

Queue courte, presque nue, à épiderme plissée en petites lignes circulaires, analogues à celles que présentent les Rats.

Pelage très-fin, doux au toucher, fort dense, court, soyeux, composé de poils perpendiculaires au plan de la peau.

Le genre Taupe (*Talpa*) a été créé en 1735 par Linné, et comprenait alors plusieurs espèces, qui toutes, à l'exception d'une seule, ont servi de types à des groupes génériques qui en sont très-distincts; c'est ainsi que les *Talpa Asiatica* et *rubra* doivent être rapportées au genre *Chrysochlora*, et que la *Talpa longicaudata* est devenue le type du genre *Condylurus*. Il n'y restait plus qu'une seule espèce linnéenne, la Taupe ordinaire, *Talpa Europæa*, qui habite l'Europe tempérée et septentrionale, ainsi que l'Italie supérieure, et à laquelle on a réuni deux autres espèces découvertes assez récemment, les *Talpa cæca*, Savi, de l'Italie inférieure et de quelques autres contrées de l'Europe, et la *Talpa moogura*, Siebold, du Japon.

Un grand nombre de naturalistes se sont occupés de ce genre; nous citerons surtout les excellents travaux d'Et. Geoffroy Saint-Hilaire.

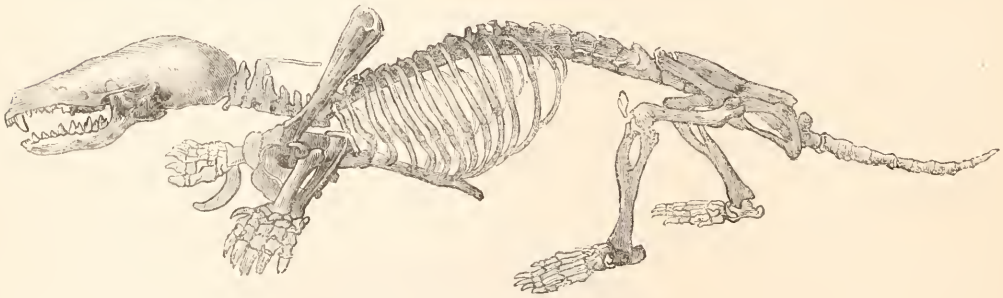

Fig. 59. — Squelette de Taupe commune.

Le système osseux des Taupes, étudié par plusieurs anatomistes, particulièrement par Daubenton, De Blainville, Etienne Geoffroy Saint-Hilaire et G. Cuvier, présente des particularités des plus remarquables, aussi croyons-nous devoir nous y arrêter. Les os de ces animaux sont en général durs

et résistants, peu celluleux et fortement éburnés, très-blancs, peu ou point salis de graisse, assez pesants, fortement articulés et serrés entre eux. Le squelette offre quelques rapports avec celui des Chauves-Souris par la forme générale du tronc, court, plus large en avant et se rétrécissant assez fortement en arrière; mais il est composé d'un plus grand nombre d'os, ce qui tient en partie à ce que les membres sont moins incomplets et que les mains ont besoin de pièces accessoires. La colonne vertébrale est composée de quarante-sept pièces: quatre vertèbres céphaliques, sept cervicales, quatorze dorsales, six lombaires, cinq sacrées et onze coccygiennes. La série que forment ces vertèbres est d'un diamètre presque égal, si ce n'est aux lombes, où il se renfle un peu et n'offre guère que les courbures ordinaires : une en dessus, très-prononcée au cou, une autre en dessous, étendue presque jusqu'à la queue, qui se recourbe un peu en dessus. Les vertèbres céphaliques ont leur corps assez allongé, aplati en dessus comme en dessous, leur arc large, surbaissé, comme bulleux, élargi sur les côtés et tout à fait lisse. La tête en totalité est déprimée, triangulaire, élargie en arrière, atténuée en avant et un peu en forme de soufflet, sans traces de crêtes ni d'apophyses d'insertion musculaire; ses condyles articulaires étant larges, presque terminaux, très-distants, et l'angle facial de dix degrés au plus. La cavité cérébrale est proportionnellement assez grande, déprimée, élargie sur les côtés, mais sans que les différentes fosses soient bien nettement séparées. Les loges sensoriales sont fort peu développées. La mâchoire inférieure est longue, étroite dans sa branche horizontale, qui est en même temps assez courbée en sens opposé sur ses deux bords, et présentant, dans sa branche verticale, une sorte de palmature trilobée, large. Les vertèbres cervicales sont élargies, courtes, les premières cependant bien plus que les dernières; l'atlas est remarquable par la manière dont il est évasé, élargi en soucoupe à la face antérieure et sans apophyses un peu marquées; l'axis est plus étroit et son apophyse odontoïde est considérable; la troisième vertèbre a encore une apophyse épineuse, styliforme, et les quatre dernières n'en offrent plus. Les vertèbres dorsales ont surtout des apophyses transverses très-prononcées, dirigées en avant. Dans les vertèbres lombaires, les trois sortes d'apophyses sont développées. Le sacrum est comprimé. On remarque des os en V dans la plupart des vertèbres coccygiennes. Il y a seulement quatorze côtes, qui sont presque arrondies, plus ou moins courbées, de forme médiocre. L'hyoïde, presque contigu au sternum, est assez étendu; toutefois son corps est court, peu épais, large, légèrement excavé en arrière. Le sternum, composé de sept pièces, est très-étendu, et cela tient particulièrement à la forme singulière et au grand développement du manubrium; le xiphoïde est assez long et terminé par une plaque arrondie; les cornes sternales sont au nombre de sept. Le thorax, formé par les côtes et par le sternum, est étendu, presque conique, sensiblement déprimé et élargi sur les côtés.

Les membres sont courts, presque égaux en longueur, mais disproportionnés, du moins pour la force et l'épaisseur, et très-distants par la manière dont sont avancés ceux de devant. Aux membres antérieurs, l'omoplate est principalement remarquable par sa grande longueur, qui égale celle des douze premières vertèbres dorsales, ou celle de l'humérus et du radius réunis, ainsi que par sa grande étroitesse, n'étant dilatée un peu qu'à son extrémité dorsale, où sa forme est triquètre. La clavicule ne se présente pas comme un os long, ainsi que cela a lieu dans tous les autres Mammifères, mais c'est un petit os assez semblable à une courte phalange excavée à ses deux extrémités, traversée obliquement par un gros trou vasculaire, et pourvue, au milieu environ de son bord inférieur, d'une apophyse rentrante et tronquée. L'humérus offre également une forme tout à fait particulière, en ce que ce n'est plus un os long et cylindrique, mais un os plat, presque carré, très-élargi à ses deux extrémités, ce qui produit une forte échancrure de chaque côté, plus large à l'externe qu'à l'interne. Les deux os de l'avant-bras sont aussi fort courts, mais complets et de forme plus normale : le radius, bien moins long que le cubitus, est droit, un peu comprimé, presque également large en haut et en bas; il présente supérieurement sa cavité articulaire sigmoïde avec un bec avancé, formant une sorte de petit olécrane en arrière et en dehors, et ayant inférieurement sa surface d'articulation transverse, en contre-poulie, à branches très-inégales. Le cubitus est large, dilaté en fer de hache, transverse, oblique et recourbé vers les deux tiers de l'os. La main continue la forme raccourcie et élargie du bras et de l'avant-bras; le raccourcissement portant essentiellement sur les os du métacarpe et sur les deux premières phalanges, et l'élargissement sur l'addition au bord interne du carpe d'un grand os en forme de C ou de corne comprimée, recourbée et un peu tranchante. Aux membres postérieurs, les formes sont plus normales. Le bassin est allongé, étroit,

tout à fait parallèle au sacrum, avec lequel l'iléon, qui est presque cylindrique, se soude solidement dans presque toute sa longueur; le pubis ne se soude pas avec celui-ci du côté opposé, de manière que, se portant tout entier en arrière, il forme avec l'iskion un grand trou sous-pubien très-long, ce qui le fait ressembler un peu à un bassin d'oiseau. Le fémur est très-court, quoiqu'un peu plus long que l'humérus, mais bien plus étroit; il est légèrement comprimé, élargi assez fortement en haut par un grand trochanter; les deux tubérosités de l'extrémité inférieure sont presque égales, séparées par une poulie large, peu profonde. La jambe, de longueur médiocre, est faible et remarquable en ce que le tibia, assez fortement arqué en deux sens opposés, est comme doublé dans toute sa longueur par un péroné soudé intimement avec lui dans sa moitié inférieure, et libre seulement dans son tiers supérieur et à sa terminaison. Le pied, fort petit et tout à fait plantigrade, est assez court, peu étroit; l'astragale est peu élevé, assez large; le calcanéum, très-large dans sa partie articulaire avec l'astragale, est comme étalé et prolongé en arrière par une tubérosité assez forte et un peu recourbée en haut; les os du tarse et du métatarse ont à peu près la forme ordinaire : les phalanges sont presque égales, notablement moins longues que les métatarsiens.

Il n'y a guère de différences appréciables dans le squelette des Taupes de sexe et d'âges différents; cependant le bassin de la femelle se distingue facilement de celui du mâle en ce que les pubis sont plus fortement soudés entre eux dans celui-ci, et au contraire assez écartés dans celui-là. Les os de la face, en général, et surtout ceux du nez, se soudent de très-bonne heure. Les trois espèces de ce genre semblent constituées tout à fait sur le même type. Pour terminer ce que nous avions à dire sur les os des Taupes, nous devons ajouter qu'il y a d'assez nombreux os sésamoïdes, et qu'il existe un os pénien dans la Taupe ordinaire. Ce dernier os est extrêmement petit et présente la forme d'un dard obtus, un peu courbé dans le sens vertical, et pourvu dans ce même sens d'une petite crête à sa base.

Le système musculaire est très-développé dans certaines de ses parties; c'est ainsi que les muscles du cou, et ceux qui font jouer les membres antérieurs, sont très-gros pour permettre à l'animal de fouir avec facilité. Les autres muscles ont à peu près leur forme normale, et cela se remarque surtout dans les membres postérieurs.

La tête est terminée par un boutoir armé à l'extrémité d'un osselet particulier, qui sert à l'animal comme d'une tarière pour percer et soulever la terre, et qui constitue aussi un organe délicat de toucher. D'assez longues moustaches sont placées autour de la base du boutoir; c'est sans doute dans cette partie de la tête que réside principalement le siége du toucher; car la paume des mains et la plante des pieds, tout en étant entièrement nues, sont recouvertes d'une peau roide et calleuse.

L'œil est si petit et si bien caché par les poils, qu'on en a nié l'existence, et qu'on a pu même considérer comme tout à fait aveugle l'espèce (*Talpa cœca*) décrite par M. Savi. Cependant aujourd'hui, grâce surtout aux observations de M. Krohn, on peut penser, malgré les remarques d'habiles anatomistes, qui semblent démontrer le contraire, qu'il n'en est pas ainsi, et que le nerf optique se trouve dans les Taupes, aussi bien que l'œil; mais le premier est très-faible, très-difficile à voir, et le second présente un ensemble qui rappelle un arrêt de développement dans la formation de l'œil des Mammifères mieux doués sous ce rapport. Malgré cela on n'en doit pas moins noter l'état tout à fait rudimentaire de l'organe de la vision chez ces animaux, car cet état est en corrélation avec son genre de vie. Cela nous démontre encore une fois de plus l'harmonie si admirable que Dieu a mise en toute chose; en effet, la Taupe, se trouvant constamment dans des habitations souterraines, n'avait pas besoin d'avoir des yeux parfaitement conformés et qui ne lui eussent été d'aucune utilité; Dieu ne lui en a donc pas donné de complets; mais, en même temps, il lui en a laissé des vestiges disposés comme dans les autres animaux.

A. G. Desmarest s'est assuré par des expériences directes que les Taupes voient, et il a remarqué que leurs paupières pouvaient jouer à droite et à gauche, de façon à ne plus se trouver en face de l'œil, dans certains moments; alors l'œil est tout à fait placé sous la peau, et il y a tout lieu de croire qu'il ne peut plus servir à la vision, si ce n'est pour reconnaître un degré de lumière très-intense, tel par exemple que celui d'un rayon de soleil ou de la déflagration subite de la poudre à canon. Ce sujet important est loin d'être encore épuisé, et il serait à désirer que l'on fît de nouvelles recherches.

Si l'appareil de la vision est peu développé, celui de l'olfaction l'est en revanche beaucoup. Le

tympan est très-large, l'ouïe est très-fine, bien que la conque auriculaire manque, et que l'oreille externe ne consiste qu'en un long conduit sous-cutané, décrit par Etienne Geoffroy Saint-Hilaire.

Les organes reproducteurs présentent chez la Taupe des particularités des plus curieuses. Dans le mâle les organes externes sont très-développés. Chez la femelle, les appareils génital et urinaire débouchent à l'extérieur par deux orifices distincts. La vulve des jeunes femelles n'est pas perforée. Le clitoris est perforé par le canal de l'urètre, et à l'extérieur ressemble beaucoup au pénis du mâle. Le seul caractère extérieur qui permet de distinguer les jeunes femelles des mâles, c'est que le pénis de ces derniers est plus distant de l'anus que le clitoris des femelles. Le bassin, comme nous l'avons dit, est très-étroit, mais les pubis ne se joignent pas, de sorte que les organes génito-urinaires et le rectum ne sont pas complétement renfermés dans sa cavité, et que le fœtus, en naissant, ne traverse pas le bassin. Cette circonstance permet à la Taupe de produire des petits, qui, proportion gardée avec la mère, ont un volume plus considérable que dans aucune autre espèce. Le nombre des mamelles est de huit : deux pectorales, quatre dans la région ombilicale et deux dans la région inguinale.

Les Taupes entrent en amour au commencement du printemps, et ensuite au mois de juillet. Les femelles mettent bas deux fois par an; leur portée est peu considérable et composée de trois à cinq petits et quelquefois d'un nombre moindre; depuis le mois de mars jusqu'à celui d'août, on les trouve accompagnées de leurs petits, qui naissent tout nus et tout rouges. La mère soigne ses enfants avec beaucoup de tendresse et les dépose sur un lit de feuilles et d'herbes qui tapisse le sol d'une sorte de chambre assez spacieuse de ses galeries, dont la voûte est supportée par des piliers de terre, et qui est située dans la partie la plus élevée et la plus sèche du terrier, de façon à être tout à fait à l'abri des inondations.

L'intestin n'est pas dix fois aussi long que l'animal; son diamètre est peu considérable et varie peu dans ses diverses régions; il n'existe aucune trace de cœcum. L'estomac est cependant très-ample; il reçoit le cardia à son centre.

Pour déchirer la terre et la pousser derrière elle, la Taupe a reçu un instrument merveilleusement approprié à sa destination. Par la disposition ostéologique de ses membres antérieurs, de son sternum et surtout de ses mains, elle se trouve armée de deux sortes de pelles très-robustes à l'aide desquelles, le museau placé en avant, elle s'avance quelquefois si rapidement dans la terre qu'elle y semble nager. Mais, d'un autre côté, en raison de la gracilité de ses membres de derrière, et parce que le ventre traîne sur la terre, la Taupe se meut aussi péniblement sur la terre qu'elle le fait rapidement en dessous. Toutefois, et malgré l'opinion universellement admise, nous devons dire que M. Pouchet rapporte, au contraire, que, sur le sol, la Taupe est un animal dont les mouvements sont extrêmement vifs, et qui court avec une si grande rapidité, que l'œil ne peut suivre l'action de ses membres.

On considère généralement la Taupe comme nuisible, et on lui fait une guerre active à cause des dommages auxquels elle donne lieu; cependant ce n'est que par exception qu'elle mange les racines des plantes, car sa nourriture consiste presque entièrement en Insectes et en Vers de terre, qu'elle découvre en perçant ses galeries, et auxquelles elle joint, assure-t-on, quelques bulbes du colchique d'automne. Elle se nourrit principalement de *mans* ou larve de Hanneton; mais elle détruit aussi en grand nombre les Courtillères; ce n'est qu'accidentellement qu'on la voit manger des graines ou des fruits tombés des arbres. Enfin, d'après des observations d'Etienne Geoffroy Saint-Hilaire, il arrive parfois à la Taupe de s'emparer, pour construire son nid, de tiges de diverses graminées qu'elle saisit par la racine, et fait descendre verticalement et peu à peu sous terre; c'est ainsi que l'on a trouvé, dit-on, dans un seul nid quatre cent deux tiges de blé parfaitement conservées et avec leurs feuilles entières.

Le véritable tort qu'elle cause résulte de la destruction des plantes de prairie ou des céréales qu'elle trouve sur son chemin, et surtout des irrégularités que ses nombreuses taupinières établissent sur le sol, ce qui empêche de faucher aussi près de terre qu'on peut le faire lorsque la surface en est unie. Mais, toutefois, elle rend de grands services en détruisant un très-grand nombre d'Insectes qui nuiraient beaucoup plus qu'elle à l'agriculture; en effet son appétit est extraordinaire, et, pour nous servir de l'heureuse expression d'Etienne Geoffroy Saint-Hilaire, nous dirons « qu'elle n'a pas faim comme tous les autres animaux, mais que, chez elle, ce besoin est exalté, que c'est un épuisement

ressenti jusqu'à la frénésie. Elle se montre violemment agitée; elle est animée de rage quand elle s'élance sur sa proie; sa gloutonnerie désordonne toutes ses facultés; rien ne lui coûte pour assouvir sa faim; elle s'abandonne à sa voracité, quoi qu'il arrive; ni la présence d'un homme, ni obstacles, ni menaces, ne lui en imposent, ne l'arrêtent. La Taupe attaque ses ennemis par le ventre; elle entre la tête entière dans le corps de sa victime; elle s'y plonge; elle y délecte tous ses organes des sens.» Une Taupe meurt de faim au bout de très-peu de temps, et il est à remarquer que, dans le cas même où sa faim est portée au plus haut degré, elle ne touche presque jamais aux matières végétales qui se trouvent auprès d'elle; qu'au contraire, si un animal se rencontre à sa portée, elle s'élance sur lui à l'improviste, lui ouvre le ventre et le dévore presque tout entier en peu de temps. Les Crapauds sont à peu près les seuls animaux qui lui répugnent; elle dévore avec avidité les Oiseaux. Si même l'on place dans un lieu fermé deux Taupes de même sexe, la plus faible est bientôt dévorée, et on ne retrouve plus d'elle que sa peau et ses os. Après avoir assouvi sa faim, la Taupe est tourmentée par une soif ardente, tellement que, si on la saisit par la peau du cou, et qu'on l'approche d'un vase plein d'eau, on la voit, dit-on, boire avec avidité, malgré la gêne d'une telle position. La plupart des faits que nous venons de rapporter, et qui sont indiqués par M. Isidore Geoffroy Saint-Hilaire dans le *Dictionnaire classique d'Histoire naturelle,* sont dus à M. Flourens. Mais nous ajouterons qu'ordinairement les Taupes trouvent assez de larves, d'Insectes parfaits et de Vers sans avoir recours à une autre nourriture.

A. G. Desmarest (*Dict. des Sc. nat.*, t. LII) a donné de nombreux détails sur les galeries creusées par les Taupes, ainsi que sur les moyens employés pour détruire ces animaux, et nous croyons utile de les transcrire. « Les Taupes vivent isolément chacune dans son système de galeries particulières et elles ne viennent guère au jour que lorsqu'elles veulent changer de canton pour trouver un terrain plus riche en nourriture, ou à l'époque de l'amour, pour le rapprochement des sexes. Les mâles, plus robustes et plus gros que les femelles, creusent des souterrains moins tortueux, et leurs taupinières sont plus nombreuses et plus rapprochées les unes des autres que celles qui appartiennent aux travaux des femelles. Les jeunes individus ne pratiquent que des boyaux tortueux et offrant à de grandes distances des taupinières d'un petit volume. Selon les saisons, les galeries sont plus ou moins profondes, parce que la température qui résulte de ces saisons a une influence sur les Insectes et les Vers, en les faisant s'enfoncer plus ou moins dans le sol; les Taupes doivent naturellement les suivre. Selon la nature du sol elles sont aussi plus ou moins superficielles; ainsi, quand le terrain est sablonneux, les racines sont peu profondes et les Insectes s'enfoncent peu; alors les galeries des Taupes rasent pour ainsi dire la surface du terrain et font elles-mêmes une saillie en dessus; au contraire, quand le terrain est à la fois gras et léger, ces travaux sont profonds et poussés avec une activité telle, qu'ils occupent un développement quadruple au moins des premiers. Une Taupe creuse horizontalement à partir d'un point central, et elle ouvre plusieurs galeries dans des directions différentes, lesquelles se rejoignent entre elles par des boyaux de communication. Les taupinières qu'elle forme de distance en distance ont pour objet de rejeter en dehors la terre fouillée et qui obstruerait le passage; c'est à l'aide de sa tête qu'elle soulève cette terre pour former le soupirail par lequel elle rejette ensuite tous les autres débris dont elle veut se débarrasser. Pour établir son domicile, elle choisit ordinairement un terrain meuble et fertile, et s'éloigne également des endroits pierreux et rocailleux et des lieux marécageux ou seulement très-humides. Dans sa demeure, le point où elle se tient le plus souvent est toujours le plus élevé et le plus sec. Jamais ses galeries ne sont en communication directe avec l'air extérieur. Elle se livre à ses travaux de mineur principalement vers le lever et le coucher du soleil, et aussi vers midi. En hiver elle est beaucoup moins active qu'en été, mais elle ne tombe point dans un état de torpeur comme divers Insectivores et Rongeurs.

« On fait une chasse active aux Taupes, soit en les poursuivant avec la bêche ou la houe, et en les enlevant avec ces instruments une fois qu'on a reconnu le lieu où elles travaillent, soit en cherchant à inonder leur demeure, soit enfin en plaçant des piéges dans les galeries qu'on a interrompues. Le piége le plus usité et le plus anciennement imaginé est la taupière de Delafaille. Il consiste en un cylindre de bois creux, long de $0^m,25$, dont le diamètre intérieur est égal à celui des galeries ordinaires des Taupes. A chaque bout de ce cylindre est placée en dedans une petite fourche en bois, suspendue supérieurement et d'une manière mobile par l'angle de réunion de ses branches, de

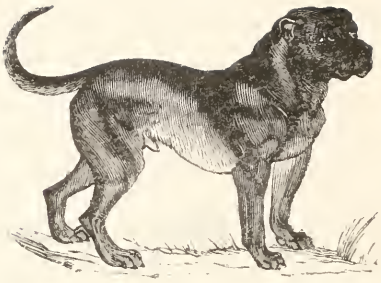

Fig. 1 — Chien dogue.

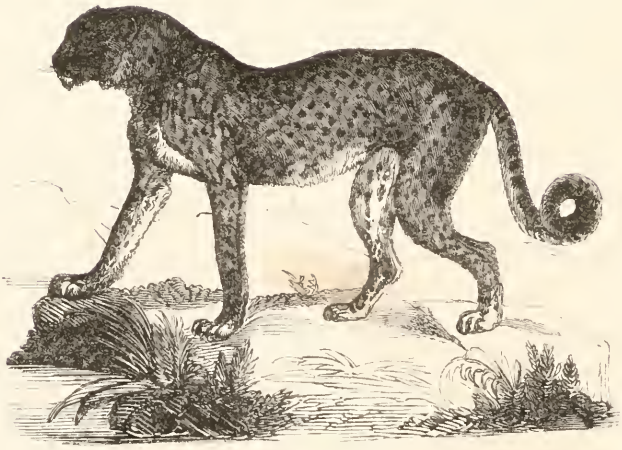

Fig. 2 — Guépard

façon que celles-ci tombent obliquement à la paroi inférieure du conduit; ces fourches sont situées en sens opposé, et leurs pointes se regardent. Ce piége étant placé dans une coupure que l'on fait à la galerie la plus nouvellement creusée par la Taupe que l'on veut atteindre, sa cavité intérieure est comme la continuation de sa galerie. Or, si la Taupe veut la traverser, elle rencontre d'abord une des fourches, dont elle soulève facilement les branches; mais, lorsqu'elle a passé, celles-ci retombent et empêchent son retour; de même elle ne peut passer au delà de la seconde fourche, qui s'oppose de la même manière que la première à sa sortie, une fois qu'elle est entre les deux. Une petite tige mobile et terminée par un peu de papier fait connaître par son mouvement que l'animal est pris, et alors on va relever le piége. Un autre piége, inventé par M. Lecourt, consiste en deux branches carrées et croisées, réunies par une tête à ressort, à la manière des pincettes ordinaires; la tête est en acier aplati; les branches sont en fer, leur extrémité est armée de deux crochets pliés en contrebas et à angle droit, de cinq lignes; sa longueur totale est de $0^m,22$. Ce piége est tendu, les branches ouvertes, dans le sens des galeries, et une détente empêche le rapprochement des branches; mais, si la Taupe touche à cette détente, elle se trouve immédiatement saisie par les deux branches, qui se rapprochent par l'effet du ressort. »

La meilleure manière de prendre un grand nombre de Taupes, celle employée le plus généralement par les taupiers, consiste plutôt à les guetter dans leurs travaux du matin, et, quand on en voit une pousser la terre, on coupe vivement avec une bêche le boyau dans lequel elle se trouve, ainsi que derrière elle; alors on est sûr de la saisir dans la taupinière qu'elle forme. Lorsque l'on a reconnu la position d'un nid de Taupe, à l'époque des amours, plusieurs hommes armés de houes ou de bêches se placent autour de ce gîte, et, à un signal donné, coupent toutes les galeries qui sont en communication avec la chambre où se tient cet animal; ensuite on attaque cette chambre et l'on détruit la Taupe et ses petits. Ajoutons que, loin de détruire les Taupes, des agriculteurs de quelques pays en achètent souvent pour les mettre dans leurs vignobles quand les racines des vignes sont attaquées par les Insectes, et qu'ils s'en sont toujours bien trouvés. Ainsi, les agriculteurs tireraient peut-être avantage de la propagation des Taupes, car elles leur seraient très-utiles en détruisant des animaux qui nuisent beaucoup plus qu'elles à leurs cultures, et, comme l'a écrit M. Pouchet, comme l'a dit de nouveau récemment à la Société entomologique de France M. Mocquerys, les Taupes, après avoir détruit les Insectes nuisibles à l'agriculture, ne tarderaient pas à disparaître d'elles-mêmes, au moins en grande partie, parce qu'elles ne trouveraient plus à assouvir leur faim vorace.

Le pelage de ces Insectivores, doux et fin, a été employé comme fourrure, mais rarement, parce qu'il est difficile de trouver un nombre considérable de peaux qui présentent exactement les mêmes teintes. L'on en fit même, dit-on, des couvertures de lit; mais l'immense quantité de peaux qu'il fallait pour cela, et surtout les frais de fabrication, qui l'emportait sur leur produit, ont fait renoncer depuis longtemps à cette industrie. Sous Louis XV, quelques femmes de la cour s'imaginèrent de faire servir cet animal à leur toilette en alliant sa peau aux mouches et au fard dont elles se couvraient le visage, elles s'en firent des sourcils; mais cette mode absurde fut de courte durée. Quant à la chair des Taupes, elle a une mauvaise saveur, se corrompt promptement et n'est pas employée.

Ainsi que nous l'avons dit, on ne connaît que trois espèces de Taupes aujourd'hui vivantes; mais à l'état fossile on en a trouvé plusieurs espèces dans des couches géologiques assez récentes, et qui se rapportent exclusivement au terrain tertiaire. Le plus grand nombre des débris fossiles que l'on a recueillis jusqu'ici doivent se rapporter à notre espèce vulgaire encore existante, et l'on en a constaté la présence dans un assez grand nombre de localités; c'est ainsi que M. Schmerling en a trouvé dans plusieurs cavernes des environs de Liége; M. Schlotheim dans une caverne près de Kostrig; M. Richard Owen en Angleterre; De Blainville aux environs de Sansans (Aude) d'après M. l'abbé Lartet, et en Auvergne d'après M. Bravard. De Blainville indique, mais avec doute comme en étant distincts, sous le nom de *Taupe à dents aiguës*, des débris de mâchoires découverts en Auvergne; mais il décrit comme tout à fait particulières les *Talpa minuta* et *antiquana;* la première, recueillie à Sansans par M. Lartet, et la seconde en Auvergne, et provenant de la collection de M. De Laizer. Les caractères ostéologiques ou odontologiques qu'offrent ces fossiles permettent de les distinguer facilement les uns des autres et d'avec les espèces récentes.

Parmi les espèces vivantes, nous ne décrirons que le type.

LA TAUPE. Buffon. *TALPA VULGARIS.* Brisson.

Caractères spécifiques. — Pelage doux, luisant et d'un noir cendré, qui prend différentes teintes lorsqu'on le voit sous divers aspects; c'est ainsi qu'il est cendré clair, quand on regarde l'animal depuis la tête jusqu'à la queue et que les poils sont couchés en arrière; noir, mais non luisant, lorsqu'on le voit, au contraire, par derrière depuis la queue jusqu'à la tête; noirâtre seulement sur la poitrine et le ventre. Quand la Taupe sort de l'eau et qu'elle n'est plus que légèrement mouillée, son pelage présente quelques reflets métalliques un peu analogues à ce qu'on observe, à un beaucoup plus fort degré, chez les Chrysochlores. Le menton et la poitrine sont d'un gris très-légèrement glacé de fauve. La longueur totale, mesurée depuis le bout du nez jusqu'à l'anus, est de $0^m,15$; la tête, depuis le boutoir jusqu'au centre des oreilles, $0^m,004$; la main, $0^m,015$; le pied, $0^m,015$; le pouce, $0^m,004$.

Les nuances du pelage que nous venons d'indiquer appartiennent à la majorité des individus; toutefois elles offrent assez souvent des variations qui ont été mentionnées par les auteurs. Ainsi Brisson, Klein et Seba ont décrit une Taupe de l'Ostfrise sous les noms de *Talpa variegata* et *maculata*, dont le pelage est marqué de taches blanches et de taches d'un noir foncé; une seconde est la Taupe blanche (*Talpa alba*), Seba, que l'on trouve, quoique rarement, dans tous les pays, mais qui est plus commune en Pologne et dans le canton de Konschwa, non loin des monts Ourals; une troisième est la Taupe jaune (*Talpa flava*), Pennant, dont le pelage est d'un gris jaunâtre ou couleur de paille plus ou moins nuancé de noirâtre, symétriquement, dans diverses parties de son corps, et qui se rencontre en Aunis, au bois de Vincennes, etc.; enfin une quatrième, désignée par Lesson sous la dénomination de *Talpa grisea*, est d'un cendré clair uniforme, et provient, dit-on, de Bohême. Du reste, ces variétés sont loin de devoir constituer des espèces; on remarque également des variations dans la taille de ces animaux, ce qui fait distinguer par les taupiers des *grosses* et des *petites Taupes*.

La Taupe est connue depuis la plus grande antiquité, et, ainsi que l'a démontré Olivier, elle portait chez les Grecs le nom d'Ασπαλαξ. Linné lui appliquait la dénomination de *Talpa Europæa*, qui est assez généralement adoptée, quoique le nom de *Talpa vulgaris* de Brisson soit plutôt admis par quelques zoologistes.

La Taupe est répandue dans toutes les contrées fertiles de l'Europe, mais on n'en trouve pas, dit-on, en Irlande, et l'on en voit peu en Grèce. M. Harlan assure que l'espèce existe aussi dans l'Amérique septentrionale; mais ce fait est très-loin d'être démontré; et Lesueur, l'un de nos plus zélés zoologistes, qui a pendant près de vingt ans séjourné dans le pays indiqué par M. Harlan, a plusieurs fois assuré à l'un de nous que, malgré ses recherches, il n'en avait jamais vu.

C'est à cette espèce que l'on doit rapporter tous les détails de mœurs que nous avons précédemment donnés.

Les deux autres espèces sont la Taupe aveugle, *Talpa cæca*, Savi, qui est plus petite que la précédente, puisque la longueur totale n'est que de $0^m,12$, à laquelle elle ressemble beaucoup par sa forme et son pelage; son boutoir est plus aplati. M. Savi la disait tout à fait aveugle; mais il est bien démontré que cela n'est pas exact, car les paupières de cet animal ont encore une ouverture distincte, quoique beaucoup plus petite que dans la Taupe commune. Elle a été découverte dans les Apennins, mais, depuis, elle a été signalée en Grèce, à Hambourg, en Suisse, dans le midi de la France, et Et. Geoffroy Saint-Hilaire croit même que la variété de l'espèce précédente, indiquée sous le nom de *Petite Taupe*, pourrait bien lui être rapportée. Enfin, la dernière espèce, qui est très-distincte, comme le démontrent les diverses parties de son organisation et de son pelage, est particulière au Japon, et a reçu de Siebold et de M. Temminck le nom de *Talpa moogura*.

2me GENRE. — SCALOPE. *SCALOPS.* G. Cuvier, 1800.

Leçons d'anatomie, t. I.

Σκαλοπς, Taupe.

CARACTÈRES GÉNÉRIQUES.

Système dentaire : incisives, $\frac{2}{4}$; *canines,* $\frac{0}{0}$; *molaires,* $\frac{9=9}{6=6}$, *ce qui donne, d'après Fr. Cuvier, un total de trente-six dents; les deux incisives supérieures sont très-fortes, très-larges, arrondies en devant, planes en arrière, perpendiculaires à la mâchoire, et tronquées en biseau : inférieurement, les deux incisives du milieu sont petites, tranchantes, et les latérales très-longues, pointues, crochues, presque comme des canines; il n'y a pas de canines; les six premières molaires supérieures sont des fausses molaires : deux cylindriques, très-petites, minces comme des fils; une troisième beaucoup plus grande, cylindrique, pointue; une quatrième plus petite, mais de même forme; une cinquième pyramidale, tronquée obliquement au sommet, et une sixième du double plus grande que la précédente, de même forme : les trois vraies molaires ont plus de largeur que les autres, et leurs couronnes sont garnies de tubercules pointus, forts, et munies d'un talon intérieur, petit; les molaires inférieures comprennent trois fausses molaires à une seule pointe, qui sont couchées en avant, et trois vraies molaires composées comme celles des Chauves-Souris.*

Museau très-prolongé, cartilagineux, terminé par un boutoir.

Yeux très-petits, cachés par des poils.

Pas d'oreille externe.

Pieds très-courts, à cinq doigts : les antérieurs très-larges, ayant les doigts réunis jusqu'à la dernière phalange; les ongles longs, aplatis, linéaires, propres à creuser la terre, croissant depuis le pouce jusqu'au troisième doigt y compris, les deux autres diminuant, et l'externe étant le plus petit de tous : pieds postérieurs très-petits, très-grêles, à doigts pourvus de petits ongles crochus, arqués.

Queue courte.

Le genre Scalope, formé par G. Cuvier avec une espèce placée par Pennant dans le genre Taupe, et par Linné dans celui des Musaraignes, a beaucoup de rapport avec les animaux de ces deux groupes, et surtout avec ceux du premier; mais il en diffère principalement par son système dentaire et par la disposition de quelques-uns de ses organes des sens. Le corps est de forme allongée, cylindrique, musculeux dans toutes ses parties antérieures, qui concourent aux mouvements des pattes de devant, et à ceux qui ont pour but de relever la tête. Celle-ci est dans la proportion de la tête de la Taupe, relativement au volume du corps, et est supportée par un cou très-court, très-musculeux. Le museau est encore plus allongé que celui des Musaraignes, garni de plusieurs rangées de pores, terminé par un boutoir, et non flexible et mobile comme celui du Desman. La gueule est assez fendue. Les membres sont très-courts, pentadactyles, et ceux de derrière paraissent faibles et débiles, comparativement à ceux de devant, qui sont exactement semblables à ceux de la Taupe, c'est-à-dire terminés par une large main nue et calleuse, dont tous les doigts, soudés intimement les uns aux autres, sont armés d'ongles forts, crochus, et formant, par leur réunion, une lance coupante, une sorte de bêche, pour entamer et creuser la terre. Les membres postérieurs sont plantigrades, allongés, à talon bien marqué, à doigts grêles, bien séparés, et garnis d'ongles minces, arqués. Le pelage est très-fin, perpendiculaire à la peau, comme celui de la Taupe; mais il est moins doux au toucher, et son aspect est moins velouté.

Le squelette de ces animaux, étudié par M. De Blainville, présente quelques particularités à noter. La mâchoire inférieure a plus de force et plus de courbure dans sa branche horizontale que celle de la Taupe. La colonne vertébrale n'offre rien de particulier, si ce n'est que les vertèbres sacrée et coccygienne sont très-comprimées. L'omoplate a ses fosses canaliculées. La clavicule n'a pas l'apophyse du bord inférieur disposée comme dans la Taupe, et son trou vasculaire est plus

considérable. L'humérus est un peu plus carré. Les membres postérieurs sont plus grêles, et proportionnellement plus faibles.

De Blainville a donné également des détails sur le système dentaire, et, pour lui, la signification des dents n'est pas la même que pour Fr. Cuvier. Ce système dentaire est anomal de forme, de proportions, et même de nombre, du moins à la mâchoire inférieure, et cette anomalie porte surtout sur les parties antérieures.

Les mœurs des Scalopes sont analogues à celles des Taupes, seulement, de même que quelques Musaraignes, ces animaux recherchent les terrains humides, tels que les bords des rivières et des ruisseaux. Ils se creusent des galeries dans le sol. Leur nourriture consiste en Insectes et en Vers. Ils sont propres à l'Amérique septentrionale. On n'en connaît qu'une seule espèce.

SCALOPE DU CANADA. *SCALOPS CANADENSIS.* G. Cuvier.

Caractères spécifiques. — Pelage d'un gris fauve, tant en dessus qu'en dessous du corps : chaque poil étant d'un gris de souris à la base, et presque fauve à la pointe. La longueur, pour la tête et le corps, est de près de $0^m,20$, et celle de la queue n'a pas $0^m,03$.

Cette espèce était nommée, par Linné, *Sorex aquaticus;* par Pennant, *Talpa fusca;* par Brisson, *Talpa Virginiana;* c'est aussi une variété de la même espèce, le *Scalops Pennsylvanica*, Harlan, que Lesson (*Manuel de Mammalogie*, 1827) avait prise pour type de son genre *Talpasorex* (*Talpa*, Taupe; *Sorex*, Musaraigne), genre qui, dès lors, doit être rayé de la nomenclature, et qui était caractérisé par des particularités odontologiques qui ne sont pas exactes.

Le Scalope habite les États-Unis d'Amérique, depuis le Canada jusqu'en Virginie.

Le *Scalopus cristatus* d'Et. Geoffroy Saint-Hilaire est devenu le type du genre qui suit.

3me GENRE. — CONDYLURE. *CONDYLURUS.* Illiger, 1811.

Prodroma systematica Mammalium et Avium.

Κονδυλος, nœud ; ουρα, queue.

CARACTÈRES GÉNÉRIQUES.

Système dentaire d'après Fr. Cuvier : incisives, $\frac{2}{4}$; *canines,* $\frac{1-1}{1-1}$; *molaires,* $\frac{8-8}{7-7}$, *ce qui, en totalité, donne quarante dents : les deux incisives supérieures sont arrondies à leur bord externe, tandis que l'interne est droit; elles sont convexes en avant, et concaves en arrière : les inférieures sont fortement dirigées en avant; les canines supérieures sont longues, pointues, et un peu en crochet, et les inférieures très-petites; des molaires d'en haut, quatre sont très-petites, distantes : la cinquième est triangulaire; les trois vraies molaires sont hérissées de pointes, et vont en diminuant de grandeur de la première à la dernière : celles d'en bas sont normales, plus grosses que les supérieures; les vraies molaires sont d'égale grosseur entre elles.*

Museau très-prolongé, quelquefois garni de crêtes membraneuses disposées en étoile autour des ouvertures des narines.

Pas d'oreilles externes.

Yeux extrêmement petits; mais les parties qui l'environnent dépourvues de poils.

Lèvres séparées des parties environnantes par un sillon qui semble former les contours d'autres lèvres, et paraissent être doubles.

Pieds antérieurs courts, larges; à cinq doigts munis d'ongles robustes et propres à fouiller la terre; pieds de derrière grêles, à cinq doigts.

Queue de longueur médiocre.

Corps trapu, couvert de poils très-fins, doux, courts, d'une couleur uniforme, et perpendiculaires à la peau.

Fig. 40. — Condylure à museau étoilé.

Ce genre, créé par Illiger, et qui a été réuni à celui des *Talpa* par G. Cuvier, doit en être distingué. Il renferme quatre espèces : l'une d'elle appartenait au genre *Sorex* de Linné; une seconde à son genre Taupe; une troisième a servi de type pour la création du genre *Astromycter* (αστηρ, étoile; μυκτερ, museau) de M. Harris (1826, *Boston Journal*, t. II), qui n'a pas été adopté par la plupart des zoologistes; enfin, une dernière a été plus récemment découverte.

Les Condylures ont tout à fait le port et l'aspect des Taupes; leurs membres ont la même conformation que ceux de ces animaux. Leur tête a les mêmes proportions, mais le museau est terminé par des appendices charnus qui forment comme une espèce de couronne autour des narines. Les yeux sont cachés par des poils, et il n'y a pas plus que dans les *Talpa* de conques auditives. La queue est plus longue que celle des Taupes, mais elle est également revêtue par une peau ridée transversalement, sur laquelle les poils sont rares; le nom générique qu'Illiger leur a assigné semble indiquer que cette queue a des nodosités remarquables, ce qui n'est cependant vrai que dans les individus desséchés, et non dans ceux qui sont vivants ou conservés dans l'alcool.

Le système dentaire des Condylures, ou plutôt celui d'une espèce de ce genre, le *Condylura cristata*, a été étudié par plusieurs naturalistes, et particulièrement par A. G. Desmarest (*Journal de Physique*, 1819); par Fr. Cuvier (*Dents des Mammifères*, 1825), et par De Blainville (*Ostéographie des Insectivores*, 1841), et ces trois auteurs sont loin d'être d'accord. Nous avons donné notre caractéristique des dents d'après Fr. Cuvier, et nous nous bornerons à ajouter qu'A. G. Desmarest admet la formule dentaire : incisives, $\frac{6}{4}$; dents coniques ou fausses molaires, $\frac{3-3}{5-5}$; et vraies molaires, $\frac{4-4}{3-3}$, et que De Blainville dit qu'il y a, à chaque mâchoire, et de chaque côté, quatre incisives, une canine, trois avant-molaires et trois molaires, et que ces dents ressemblent à celles des Taupes, avec quelques différences de forme et de proportion.

Le squelette ressemble à celui des *Talpa*, mais il montre une dégradation bien plus marquée vers les Musaraignes que cela n'avait lieu dans les Scalopes. La tête est allongée, étroite, peu dilatée dans sa partie cranienne, et les mâchoires, surtout celle d'en bas, sont longues, très-grêles; le crâne est entièrement lisse, il n'y a pas d'orbite distinct, et l'arcade zygomatique est très-mince. Les vertèbres coccygiennes sont plus nombreuses que dans la Taupe, plus longues, plus régulièrement décroissantes, avec les os en V inférieurs plus nombreux et plus prononcés. Les côtes sont plus grêles. La diminution dans la disposition à la locomotion souterraine se montre surtout dans les membres antérieurs, qui sont plus longs et moins larges : les membres postérieurs sont plus allongés, plus élevés et proportionnellement plus forts que chez les Taupes, et le bassin est plus court, mais sa forme générale est la même, si ce n'est dans celle de l'extrémité postérieure du pubis, plus en crochet, et ces diverses particularités tendent à présenter déjà, en partie au moins, ce qui doit avoir lieu dans les Musaraignes.

Fr. Cuvier dit que les organes génitaux ne sont pas contenus dans une poche, et que l'urètre est indépendant du vagin; son canal a son orifice à l'extrémité du clitoris.

Les animaux de ce genre n'ont encore été observés que dans l'Amérique du Nord, où ils vivent absolument à la manière des Taupes. Toutefois, ils ont une vie un peu moins souterraine, et l'on en trouve quelquefois sur le sol. Les espèces qu'on place dans ce genre sont les suivantes.

1. CONDYLURE A MUSEAU ÉTOILÉ. *CONDYLURA CRISTATA* (*SOREX*). Linné.

Caractères spécifiques. — Narines entourées d'un cercle de lanières membraneuses, disposées en étoile; queue moins longue que la moitié du corps; pelage court, très-doux, un peu moins fin et moins fourni que celui de la Taupe d'Europe; mais absolument du même gris noirâtre velouté. Longueur de la tête et du corps : $0^m,12$; celle de la queue : $0^m,05$.

Cette espèce habite le Canada, et a pour cela reçu de Lafaille la dénomination de *Talpa Canadensis*, et de Buffon, celle de *Taupe du Canada*. De Lafaille assure que cet animal peut à volonté écarter ou rapprocher les franges cartilagineuses roses qui terminent son nez, à la manière du calice des fleurs, en enveloppant et renfermant les conduits nasaux auxquels elles servent d'abri. On ne connaît pas bien les mœurs de cet Insectivore; cependant, on sait qu'il vit sous terre comme notre Taupe, qu'il se creuse des terriers dans les terrains légers, et qu'il pousse la terre en dehors en taupinières moins grosses et moins élevées. De ce dernier fait, et des appendices assez fragiles de son nez, on a conclu qu'il ne devait pas fouiller la terre avec son museau; mais, ainsi que le remarque M. Boitard, cela doit être une erreur, car, sans cela, comment repousserait-il la terre de son boyau à la surface du sol? Comment creuserait-il chaque jour de nouvelles galeries pour trouver sa nourriture, qui doit consister en Vers, en larves, en Insectes, et peut-être aussi en bulbes et petites racines charnues?

2. CONDYLURE A POIL VERT. *CONDYLURA PRASINA*. Harris.

Caractères spécifiques. — Pelage très-fin, de couleur verte, avec une teinte grisâtre vers l'extrémité de la queue : celle-ci est très-mince, et étranglée à son origine, ensuite élargie, et amincie graduellement vers son extrémité; sa surface n'a ni rides, ni sillons transversaux, et les poils qu'elle porte ne sont pas rangés en verticilles; forme générale du Condylure à museau étoilé. Longueur de la tête et du corps : $0^m,12$; de la queue : $0^m,04$.

Cette espèce, dont M. Harris a fait le type de son genre *Astromycter*, a été prise aux État-Unis, dans le district du Maine.

Les deux autres espèces sont : le Condylure a grosse queue (*Condylura macroura*), Harlan, remarquable par une queue grosse et aussi longue que le corps, et qui habite la Colombie, et le Condylure a longue queue (*Condylura longicaudata*), Illiger, espèce douteuse, particulière à la baie d'Hudson, et qui serait caractérisée par son pelage d'un brun ferrugineux, et sa queue plus allongée proportionnellement que dans les autres espèces.

4me GENRE. — UROTRIQUE. *UROTRICHUS*. Temminck, 1842.

In Magasin de Zoologie de Guérin-Méneville.

Ουρα, queue, θριξ, τριχος, poil.

CARACTÈRES GÉNÉRIQUES.

Système dentaire : incisives, $\frac{2}{2}$; *canines,* $\frac{1-1}{0-0}$; *molaires,* $\frac{8-8}{7-7}$; *en totalité trente-six dents; les incisives supérieures sont grandes, droites, triangulaires, très-fortes, formées exactement comme celles du Desman des Pyrénées; les inférieures sont droites, coniques, un peu courbées et à talon plus large; les canines sont longues, coniques, aboutissant vers la moitié de la longueur des incisives; parmi les molaires supérieures on compte quatre petites fausses molaires : la première, accolée à la canine, est très-petite, les trois autres augmentent graduellement en volume jusqu'aux vraies molaires, qui sont au nombre de quatre et hérissées de pointes; inférieurement il y a trois petites fausses molaires égales en volume et une quatrième du double plus forte, conique, à talon, et trois vraies molaires hérissées de pointes.* (Temminck.)

Tête longue, pointue.

Trompe dépassant les incisives supérieures.

Oreilles et yeux cachés sous la peau.

Pieds de devant fouisseurs, à peu près conformés comme ceux des Taupes; pieds de derrière représentant ceux des Musaraignes.

Queue assez longue, grosse, écailleuse, abondamment garnie de longues soies qui forment un pinceau vers le bout.

Fig. 41. — Urotrique talpoïde.

Le genre Urotrique présente des caractères communs aux Taupes et aux Musaraignes, et vient établir la liaison entre les Talpidés et les Soricidés.

M. Temminck indique les particularités ostéologiques suivantes : « L'omoplate est, comme dans la Taupe, remarquable par sa longueur et par son étroitesse, mais plus dilatée à son extrémité. Les clavicules, quoique robustes, ressemblent à celles des Desmans; elles sont courtes, fortes, grosses. L'humérus, quoique court et robuste, n'a pas, comme dans la Taupe, cette forme particulière d'un os carré, plat et large, il est plat et allongé. L'avant-bras ressemble plus à celui de la Taupe, cependant il est plus large et plus grêle; le radius y est en rapport normal avec le cubitus : ces deux os sont tellement accolés l'un sur l'autre, qu'ils semblent former une seule et même pièce; le cubitus étant plat et large, tandis que le radius est grêle comme dans les Musaraignes, mais l'olécrane, quoique moins élevé que chez la Taupe, est terminé en fer de hache transverse. La main est raccourcie par le peu de longueur des métacarpiens, et manque de l'os additionnel interne en forme de croissant, qui existe dans la Taupe. Les ongles, plus grêles que ceux des autres Insectivores, sont également plus comprimés. Le bassin ne diffère pas de celui de la Taupe Le fémur est court et le tibia

proportionnellement beaucoup plus long que chez les *Talpa;* l'un et l'autre ont la même forme que dans les Musaraignes. Le pied est petit, long, plantigrade et pourvu, au côté interne, d'un très-petit rudiment représentant l'os particulier, bien plus long chez la Taupe, et qui paraît former sous la peau un sixième doigt. »

Les habitudes de l'Urotrique ressemblent plus à celles des Taupes qu'à celles des Desmans et des Musaraignes; il fouit la terre et se creuse des conduits souterrains assez semblables à ceux des Taupes, mais moins visibles en ce qu'ils sont plus profondément placés dans l'intérieur du sol, et qu'ils ne présentent pas de buttes à la surface de la terre. On ne le voit jamais dans les plaines, séjour ordinaire des Taupes; il établit toujours sa demeure dans les contrées couvertes de hautes montagnes, à une élévation de trois à quatre cents mètres au-dessus du niveau de la mer, et c'est dans ces localités seulement qu'on peut espérer de trouver des individus morts sur le sol; c'est du moins dans cet état qu'ont été recueillis tous les sujets rapportés par les voyageurs.

On ne connaît qu'une seule espèce de ce genre; elle habite le Japon, particulièrement dans les régions méridionales et orientales.

UROTRIQUE TALPOIDE. *UROTRICHUS TALPOIDES.* Temminck.

Caractères spécifiques. — Pelage serré, abondant, velouté, lustré, d'une teinte générale brun-marron très-foncé, avec la base des poils noirâtre; parties inférieures un peu plus claires. Longueur, depuis le bout de la trompe jusqu'à l'origine de la queue, $0^m,12$; de la queue, $0^m,03$.

Deuxième Division.

CHRYSOCHLORIENS. *CHRYSOCHLORII.* Isidore Geoffroy Saint-Hilaire.

Membres antérieurs à trois doigts en forme de pioche.

Cette division, qui répond à la deuxième tribu de la famille des Talpidés de M. Isidore Geoffroy Saint-Hilaire, ne renferme qu'un seul genre, celui des *Chrysochlores*, propre au cap de Bonne-Espérance.

GENRE UNIQUE — CHRYSOCHLORE. *CHRYSOCHLORIS.* G. Cuvier, 1800.

Leçons d'anatomie, t. I.

Χρυσος, d'or; χλωρος, couleur verte.

CARACTÈRES GÉNÉRIQUES.

Système dentaire : incisives, $\frac{2}{4}$; *canines,* $\frac{0}{0}$; *molaires,* $\frac{6-6}{5-5}$; *en totalité quarante dents; les incisives supérieures fortes, aiguës : les inférieures latérales semblables, avec deux très-petites dents intermédiaires; molaires supérieures comprenant six fausses molaires, petites, et cinq vraies molaires écartées les unes des autres, triangulaires, avec un tubercule aigu à chaque angle, et un quatrième à la base de l'angle interne, qui est le plus prononcé, et la dernière ne présentant qu'une lame mince, légèrement échancrée; molaires inférieures plus minces que celles d'en haut, mais également espacées, et pénétrant entre ces dernières lorsque la bouche est fermée.*

Museau peu prolongé, cartilagineux, comme tronqué au bout, nu, et de couleur de chair.
Narines environnées de lames valvulaires.
Yeux très-petits.
Point de conque externe de l'oreille.
Lèvres entières.
Langue douce.
Pieds de devant à trois doigts, armés d'ongles robustes et en gouttière, comme ceux de la Taupe : pieds de derrière assez faibles, à quatre ou cinq doigts armés d'ongles peu robustes, et dont l'extérieur est le plus court.
Corps épais, trapu.
Queue nulle.
Pelage très-court, doux, perpendiculaire à la peau.
Deux mamelles inguinales.

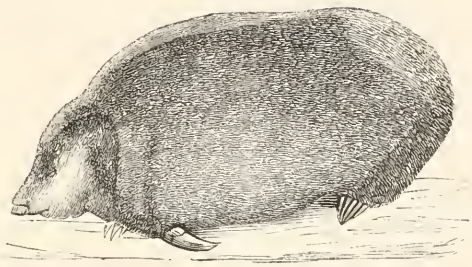

Fig. 42 — Chrysochlore du Cap.

Ce genre a été fondé par G. Cuvier, quoiqu'on l'attribue généralement à De Lacépède, pour une espèce d'Insectivores, vulgairement connue sous la dénomination de *Taupe dorée*, et que Linné rangeait dans le genre *Talpa* sous le nom de *T. Asiatica*.

De Blainville, dans son *Ostéographie des Insectivores*, a étudié le squelette du Chrysochlore. La colonne vertébrale, composée de quarante-deux vertèbres, est, en totalité, plus allongée et plus cylindroïde que celle des Taupes. La tête est, dans sa forme générale, beaucoup plus courte; la mâchoire inférieure est très-courte et très-forte dans sa branche horizontale; le rocher est très-grand. Les vertèbres cervicales sont assez courtes; cependant, l'atlas est un peu évasé, et l'axis a un corps très-long. Le sacrum est encore plus étroit et plus en crête que celui de la Taupe. Les vertèbres coccygiennes décroissent très-rapidement. Il y a dix-neuf côtes, qui sont fortes et larges. L'hyoïde n'offre rien de particulier. Le sternum est allongé, étroit, à cornes nombreuses. Le thorax, en totalité, est beaucoup plus long, plus conique et un peu moins déprimé, que dans la Taupe. Les membres antérieurs en diffèrent beaucoup. L'omoplate est large, arquée en cercle; sa crête, qui ne commence qu'à la moitié de l'os, est remarquable par la disposition qu'elle présente. La clavicule est longue, étroite, et a une seule courbure. L'humérus est en forme de croissant; la concavité en dedans; l'extrémité supérieure offre une tête articulaire, comprimée comme dans les Oiseaux. La main est tout à fait anomale, et rappelle un peu ce qui existe dans certains Édentés, en ce qu'un seul doigt s'est développé outre mesure; les autres ne servant qu'à le renforcer, ce qui fait qu'on ne peut que difficilement constater la présence des autres doigts. Les membres postérieurs rentrent bien davantage dans le type des Taupes; seulement, chaque moitié de la ceinture pelvienne est encore plus indépendante de celle du côté opposé, ces deux parties s'écartant fortement en arrière. Les pieds sont un peu plus robustes que dans la Taupe; les doigts extrêmes sont proportionnellement plus courts, et surtout il n'y a pas de faux doigt interne.

D'après les détails dans lesquels nous venons d'entrer, on voit combien les Chrysochlores sont

distincts des Taupes sous le point de vue de leur charpente osseuse; il en est de même dans la disposition des extrémités des membres. Il n'y a que trois doigts aux pieds de devant : l'ongle externe est triple en longueur du doigt suivant, et l'interne est le plus petit; en outre, il y a un petit ergot corné sessile sur le carpe : les membres postérieurs, d'après la plupart des auteurs, présenteraient cinq doigts comme la Taupe; toutefois, De Blainville n'en indique que quatre. Mais si ces deux animaux diffèrent ainsi, ils ont aussi de nombreux rapports; c'est ainsi que leur forme générale est à peu près la même, et qu'ils ont des mœurs semblables. Aussi, de même que la Taupe, le Chrysochlore se creuse des galeries sous la surface du sol, et il paraît même qu'elles sont plus profondément situées pour l'Insectivore étranger que pour celui de notre pays.

Les trois espèces que l'on range dans ce genre sont toutes propres au cap de Bonne-Espérance.

CHRYSOCHLORE DU CAP. *CHRYSOCHLORIS CAPENSIS.* A. G. Desmarest.

Caractères spécifiques. — Corps couvert en entier de poils, dont la base est brune, et l'extrémité d'un vert brillant qui produit les plus beaux reflets métalliques et cuivreux très-brillants, surtout lorsque l'animal est en entier plongé dans un liquide transparent. Un peu plus petite que la Taupe d'Europe; sa longueur totale est d'environ $0^m,15$.

Cette espèce porte dans Buffon le nom de *Taupe dorée,* qu'elle a vulgairement reçu; Brisson en fait sa *Talpa Sibirica aurata,* et Linné sa *Talpa Asiatica.*

C'est par erreur que, d'après une fausse indication donnée par Seba, on a indiqué la Sibérie comme étant la patrie de cette espèce; elle est, au contraire, africaine, et on n'en trouve que dans les environs du cap de Bonne-Espérance, où elle est, dit-on, très-commune.

Deux autres espèces du genre Chrysochlore, toutes deux propres au même pays que la précédente, ont été indiquées récemment : ce sont les *Chrysochloris Hottentota,* H. Smith, et *Damarensis.* Ogilby.

Quant à la *Talpa rubra* d'Erxleben, que l'on croit de la Guyane, et que l'on a quelquefois rangée dans le genre qui nous occupe, on sait positivement qu'elle ne doit pas y entrer, et on la regarde comme une simple variété du *Scalops Canadensis.*

DEUXIÈME TRIBU.

SORICIDÉS. *SORICIDÆ.* Is. Geoffroy Saint-Hilaire.

Plantes des pieds et des mains nues.
Corps couvert de poils.
Yeux très-petits, mais bien distincts à l'extérieur.
Pattes antérieures établies sur le même type que les postérieures.

Cette tribu, qui correspond à la famille d'Insectivores de M. Isidore Geoffroy Saint-Hilaire qui porte le même nom, comprend un assez grand nombre d'espèces réparties sur toutes les parties du globe, et qui sont généralement de petite taille.

Deux genres principaux, ceux des *Desmans* et des *Musaraignes,* forment cette tribu; l'on a créé à leurs dépens un assez grand nombre de coupes génériques que nous n'adopterons pas, afin de ne pas compliquer encore un sujet déjà difficile par lui-même, mais que nous aurons soin cependant d'indiquer. Quant au genre *Urotrique* de M. Temminck, que M. Isidore Geoffroy Saint-Hilaire place avec les Soricidés, nous avons cru, par l'ensemble de ses caractères, devoir le comprendre avec les

Talpidés; cela, au reste, est peu important, car, ce genre établissant le passage entre ces deux tribus, il était indifférent de le ranger vers la fin de l'une ou au commencement de l'autre.

1er GENRE. — DESMAN. *MYGALE*. G. Cuvier, 1808.

Leçons d'anatomie, t. I.

Μυς, Rat; γαλη, Belette.

CARACTÈRES GÉNÉRIQUES.

Système dentaire : incisives, $\frac{6}{8}$; canines, $\frac{1-1}{1-1}$; molaires, $\frac{7-7}{6-6}$, d'après Et. Geoffroy, pour le Desman des Pyrénées, tandis que Pallas, pour le Desman de Moscovie, indique : incisives, $\frac{2}{4}$; dents coniques, $\frac{6-6}{6-6}$; molaires, $\frac{4-4}{3-3}$, en totalité quarante-quatre dents. Les incisives supérieures intermédiaires sont triangulaires, très fortes, aplaties; les inférieures petites, égales entre elles; canines moyennes, coniques, non distinctes par la forme des incisives latérales et des premières molaires; les quatre dernières molaires en haut et les trois dernières en bas de chaque côté, à couronne large, garnie de tubercules aigus.

Tête moyenne.

Gueule assez ouverte.

Narines placées à l'extrémité d'un long prolongement, en forme de trompe très mobile dans tous les sens et douée d'une grande sensibilité.

Pas d'oreilles externes.

Yeux très-petits.

Membres courts : les cinq doigts de chacun, surtout ceux des postérieurs, réunis par une membrane.

Mains et pieds nus.

Ongles longs, arqués.

Queue comprimée latéralement, écailleuse, ce qui la transforme en une sorte de rame.

Corps allongé, couvert de poils assez doux.

Fig. 43. — Desman de Moscovie.

Ce genre a été fondé par G. Cuvier pour une espèce, le *Mygale moschata*, placée par Linné et Pallas dans le genre Musaraigne, et avait reçu précédemment, en 1803, de Lacépède (*Tabl. du Règne animal*), le nom générique de *Desman*, tiré de la dénomination de l'espèce avec laquelle on le formait, tandis que Fischer (*Systema Mammalium*, 1829) lui a appliqué le nom de *Myogalea* (μυς, Rat; γαλη, Belette), et Wagler (*Naturliches System der Amphibia*, 1830) celle de *Caprios* (καπριος, Sanglier). Depuis, une seconde espèce, le *Sorex Pyrenaicus*, Et. Geoffroy, ayant été découverte, a servi également de

type à un genre nouveau que M. Isidore Geoffroy Saint-Hilaire nomme *Mygalina* (diminutif de *Mygale*), et M. Kaup (*Ent. G. Europa's*, t. I, 1829) *Galemys* (γαλη, Belette; μυς, Rat), et qui ne diffère du genre des Desmans proprement dits que par sa queue moins comprimée, ainsi que par quelques particularités de son système dentaire. Les caractères des Mygales et des Mygalines ne nous ayant pas paru très-importants, nous avons laissé réunis dans un seul groupe les deux animaux qui leur servent de types.

Les Desmans, dont la taille égale environ deux fois celle du Rat d'eau, se tiennent sur le bord des ruisseaux et des rivières, où ils se creusent des galeries souterraines dont l'ouverture est sous l'eau, et dont une portion est assez élevée pour n'être jamais submergée; ces galeries sont très-longues, car elles ont de douze à quinze mètres. Ils nagent très-facilement; les pieds de derrière sont palmés, et leur queue, plus ou moins comprimée, leur sert comme de rames. Ils restent souvent plongés dans l'eau, en faisant seulement sortir au dehors l'extrémité de leur trompe pour respirer. Ils se nourrissent d'Insectes, de Vers et surtout de Sangsues, et aussi, dit-on, des racines de *Nymphæa*. Ils ne se montrent jamais sur la terre ferme, et vivent isolés ou seulement par couples. Leur corps est assez allongé, couvert de poils très-doux, les uns soyeux, plus ou moins irisés, les autres, au contraire, duveteux et formant une sorte de bourre. Les conques auditives n'existent pas. Les pattes pentadactyles sont armées d'ongles robustes, les antérieures propres à fouiller, les postérieures disposées pour la natation. Ils répandent en tout temps une très-forte odeur de musc, qui se communique aux poissons qui mangent leur chair. La liqueur qui produit cette odeur est sécrétée par une double rangée de cryptes glanduleux de la grosseur d'un petit pois, au nombre de quatorze ou quinze de chaque côté, placés sous la base de la queue. Ils n'éprouvent pas d'engourdissement hibernal, mais ils se trouvent parfois prisonniers sous la glace.

Le squelette de ces animaux présente quelques particularités, qui toutes pourraient les faire rapprocher de la division des Talpidés plutôt que de celle des Soricidés, avec lesquels toutefois ils ont un assez grand nombre d'autres points de rapport. L'ensemble du squelette ressemble à celui des Musaraignes; mais la tête rappelle tout à fait celle des Condylures, le crâne étant large, déprimé, tout à fait lisse, et l'arcade zygomatique étant complète et filiforme comme dans les Taupes. Les vertèbres cervicales sont courtes, en forme d'anneaux, sans apophyses épineuses; il n'y a que treize vertèbres dorsales; les six vertèbres lombaires sont hérissées des trois sortes d'apophyses; les vertèbres sacrées sont au nombre de cinq; enfin, et cela doit être noté, on compte vingt vertèbres coccygiennes cannelées par des sillons longitudinaux, sans trace d'apophyse, décroissant peu à peu de longueur et de diamètre, de manière à constituer une queue conique, très-pointue. Le sternum est court. Le thorax, également court, est brièvement conique, dilaté fortement en arrière, élargi sur les côtés et déprimé comme dans les Taupes. Les membres antérieurs participent de ceux des animaux de ce dernier genre et de ceux des *Sorex;* l'omoplate est longue, étroite; la clavicule droite, courte; l'humérus peu développé, robuste; les deux os de l'avant-bras et même ceux de la main rappellent les parties analogues chez les Musaraignes. Aux membres postérieurs, le bassin est plus court dans sa partie antérieure que dans la postérieure; le fémur est peu allongé, dilaté, aplati à ses extrémités; la jambe est plus allongée et plus grêle que celle des *Sorex;* mais le pied est beaucoup plus long que dans ce genre, principalement par le grand allongement des métatarsiens. D'après ces particularités, que nous avons empruntées à De Blainville, on voit que les Desmans servent d'une manière parfaite à établir le passage des Taupes aux Musaraignes.

Les deux espèces de ce genre sont :

1. DESMAN DE MOSCOVIE. *MYGALE MOSCOVITICA*. Et. Geoffroy Saint-Hilaire.

Caractères spécifiques. — Pelage très-beau et très-luisant, formé de deux sortes de poils, comme celui des Castors, d'un brun plus pâle en dessus et plus foncé sur les flancs; ventre d'un blanc argenté; quelques parties blanches sur la face; queue plus courte que le corps, écailleuse, presque nue, étranglée à la base, cylindrique et renflée vers le milieu, très-comprimée verticalement à son extrémité. Longueur de la tête et du corps, $0^m,25$; de la queue, $0^m,19$.

Fig. 1 — Crabier.

Fig. 2. — Genette fossane.

Buffon avait parlé fort peu du Desman de Russie; cependant cette espèce avait déjà été signalée par Aldrovande, Clusius, Charleton, Klein et Linné, et ce dernier la nommait *Sorex moschata;* mais elle ne fut bien connue qu'après la description qu'en fit Pallas, qui la désignait sous le nom de *Mygale moschiferus*, et depuis lors elle a été étudiée de nouveau par Etienne Geoffroy Saint-Hilaire et par M. Brandt

Cette espèce habite la Russie méridionale; elle est surtout très-commune aux environs de Woronech, où les pêcheurs la prennent parfois dans leurs filets. Les détails de mœurs que nous avons déjà donnés se rapportent spécialement à elle, car on sait peu de chose sur les habitudes de la seconde espèce.

2 DESMAN DES PYRÉNÉES. *MYGALE PYRENAICA*. Et. Geoffroy Saint-Hilaire.

Caractères spécifiques. — Pelage composé de longues soies et de feutre; tout le dessus du corps étant d'un brun marron, les flancs gris-bruns et le ventre gris argenté; point de parties blanches sur la face; queue plus longue que le corps, cylindrique dans la plus grande partie de sa longueur, diminuant insensiblement depuis son origine, et verticalement comprimée à son extrémité. Longueur de la tête et du corps, $0^m,13$, de la queue, $0^m,14$.

Fig. 44. — Desman des Pyrénées.

Ce Desman a été découvert, il y a une trentaine d'années, par M. Desrouais, auprès de Tarbes, dans les petites rivières, qui y sont fort nombreuses. C'est un animal qui se nourrit exclusivement d'Insectes, et qui répand une odeur très-forte et très-tenace. Il est moins aquatique que le Desman de Moscovie, ainsi que le démontre son organisme. Il a été pendant quelque temps très-rare dans les collections; mais il l'est beaucoup moins aujourd'hui, bien qu'on ne l'ait pas trouvé ailleurs que sur le versant septentrional des Pyrénées.

2me GENRE. — MUSARAIGNE. *SOREX*. Linné, 1735.

Systema naturæ.

Mus araneus, nom appliqué par les Latins à ces animaux.

CARACTÈRES GÉNÉRIQUES.

Système dentaire : incisives, $\frac{2}{2}$; *fausses canines ou incisives latérales intermédiaires*, $\frac{3-3}{2-2}$ *ou* $\frac{4-4}{2-2}$; *molaires*, $\frac{4-4}{3-3}$, *en totalité vingt-huit ou trente dents; les incisives supérieures intermédiaires à double*

crochet, ayant un fort éperon situé à leur talon; les inférieures allongées sortant droites de l'alvéole et ne se recourbant qu'à l'extrémité; les fausses canines, que quelques auteurs regardent comme des incisives latérales, sont, surtout supérieurement, beaucoup plus petites que les incisives intermédiaires; les molaires ont leur couronne large, hérissée de pointes : les supérieures étant plus grandes et à tranchant oblique.

Os intermaxillaire inférieur court.

Corps couvert de poils fins, courts, lustrés.

Tête très-allongée, terminée par un muffle divisé par un sillon profond, médian.

Nez prolongé, mobile, à narines s'ouvrant sur les côtés.

Oreilles courtes, arrondies, présentant deux opercules qui occupent presque toute la largeur de la conque.

OEil tellement petit, qu'il est difficile d'en distinguer la pupille, noir; paupières fortes, charnues, épaisses, ciliées.

Fig. 45. — Musaraigne d'eau.

Pieds à cinq doigts bien conformés, et étant dans les mêmes rapports à ceux de devant qu'à ceux de derrière; le pouce étant le plus court de tous.

Plantes des pieds et paumes des mains garnies de six tubercules.

Ongles crochus, comprimés latéralement, terminés en pointe et non propres à fouir la terre.

Queue plus ou moins longue, tantôt tétragone, tantôt comprimée dans une partie de sa longueur.

Mamelles au nombre de six ou de huit, tant pectorales que ventrales.

Une glande sébacée sur chaque flanc, entourée de soies roides, serrées, laissant suinter une humeur grasse.

Langue grosse, presque conique, pointue à l'extrémité, marquée de petits sillons transversaux.

Fig. 46. — Musaraigne commune.

Le genre Musaraigne, créé par Linné, comprend des Mammifères de très-petite taille, qui étaient anciennement confondus avec les Rats, et qui avaient reçu depuis longtemps déjà, même dans les

ouvrages de Pline, le nom de *Mus araneus* (*mus*, Rat; *araneus*, Araignée), que Brisson (*Règne animal*, 1756) leur a appliqué génériquement. M. Savi conjecture que leur dénomination est due à leur forme à peu près semblable à celle du Rat, au choix de leur proie la plus ordinaire, les Insectes, et à l'habileté que les Musaraignes mettent à s'en emparer. Leur nom vulgaire, dans nos campagnes, est celui de *Musettes*.

Fig. 47. — Musaraigne de l'Inde à glande odoriférante.

Ces animaux, ainsi que nous le dirons, ont donné lieu à de nombreux et importants travaux, et, principalement dans ces derniers temps, ont été, par plusieurs auteurs, partagés en un nombre assez considérable de genres ou sous-genres que nous chercherons à indiquer brièvement.

L'organisation interne des Musaraignes a été étudiée par divers anatomistes; nous citerons à ce sujet plus particulièrement les travaux de Daubenton, Etienne Geoffroy Saint-Hilaire, De Blainville, Fr. Cuvier, etc., et surtout ceux plus récents de M. Duvernoy.

Fig. 48 — Musaraigne à queue de Rat

De Blainville, dans son *Ostéographie*, a donné une description complète du squelette de la Musaraigne à queue de Rat, *Sorex myosurus*, Pallas, pris pour type des animaux qui nous occupent comme en étant le plus grand et montrant les différences qu'il présente d'une manière plus facile à saisir. La colonne vertébrale est formée d'un grand nombre de vertèbres; il y a quatre céphaliques, sept cervicales, quatorze dorsales, cinq lombaires, quatre sacrées et vingt coccygiennes La tête est allongée, étroite, presque triquètre; la mâchoire supérieure est rapprochée du palatin postérieur, et elle est allongée; l'inférieure est également très-étendue dans son ensemble. L'atlas a une apophyse épineuse inférieure très-développée : les apophyses latérales sont grandes et percées d'un seul grand trou; l'axis offre une apophyse épineuse large, arrondie, assez élevée; la dernière cervicale diffère à peine de la première dorsale, car elle n'a pas plus d'apophyse épineuse qu'elle. Cette apophyse devient au contraire assez marquée dans les autres vertèbres dorsales, surtout à la troisième et sur les dernières; alors elle s'élargit en s'inclinant un peu en avant. Les vertèbres lombaires sont courtes,

assez robustes. Le sacrum est très-comprimé et offre une crête continue formée par les apophyses épineuses soudées ensemble. Les vertèbres coccygiennes n'ont pas d'apophyses épineuses; leurs articulations sont assez saillantes, et elles décroissent assez rapidement en diamètre. Les côtes, au nombre de quatorze paires, sont légèrement courbées en dehors; la première est plus forte et plus courte que les autres. Le sternum est composé de six pièces. Dans le membre antérieur, l'omoplate est courte, large, ovale, arrondie à son bord antérieur. La clavicule est longue, grêle, cylindrique, arquée dans un seul sens et dans toute son étendue. L'humérus est court, robuste, et rappelle un peu celui de la Taupe, quoique toutefois il ait une forme normale. Le radius et le cubitus sont médiocres, droits, serrés l'un contre l'autre, presque égaux. La main est très-petite, le carpe n'a que trois os à la première rangée et quatre à la seconde; les os du métacarpe, ainsi que les phalanges, ont une forme normale. Aux membres postérieurs, le bassin ne s'articule qu'aux deux vertèbres sacrées, et il reste libre à l'extrémité du pubis. Le fémur, le tibia et le péroné, sont constitués comme ceux de la Taupe, à peu d'exceptions près; les os du pied ressemblent également à ceux de ce dernier Insectivore, mais ils sont un peu plus allongés. Il n'y a pas d'os pénien. Si nous cherchons à indiquer quelques différences dans le système osseux des différentes espèces de ce genre, nous dirons que, dans le *Sorex flavescens*, le nombre des vertèbres dorsales est de quinze au lieu de quatorze, et qu'il en est de même des côtes; que, dans la Musaraigne d'eau, il n'y a que treize vertèbres dorsales, et que, dans le *Sorex brevicandatus* de l'Amérique du Nord, la forme de la tête est plus large, plus déprimée que dans les autres espèces, et le nombre des vertèbres coccygiennes moindre.

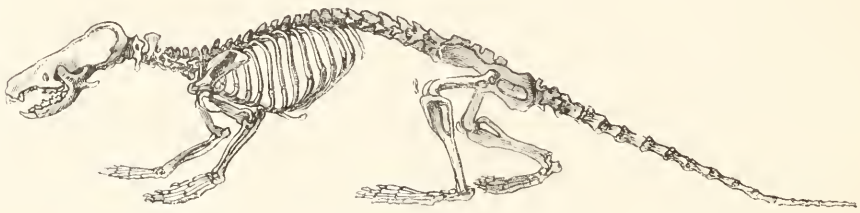

Fig. 49. — Squelette de Musaraigne de l'Inde.

Le système dentaire des Musaraignes, que l'on regarde comme intermédiaire entre celui des Carnivores et des Rongeurs, a donné lieu à des travaux importants dans lesquels les auteurs sont très-loin d'être d'accord, soit sur le nombre des dents, soit sur leur signification. La formule que nous avons donnée dans notre caractéristique est d'Et. Geoffroy Saint-Hilaire, et a ensuite été reproduite dans la *Mammalogie* d'A. G. Desmarest. Fr. Cuvier dit que, chez ces animaux, il y a trente dents : dix-huit supérieures et douze inférieures; les premières consistent en deux incisives très-fortes, crochues, terminées en une pointe renforcée à sa base, et ayant, postérieurement, une forte dentelure, seize mâchelières, dont dix fausses molaires et six molaires vraies : celles-ci, excepté les deux dernières, composées de deux prismes réunis et portés par une large base, ayant un tubercule pointu antérieurement et une surface aplatie postérieurement, et la dernière n'offrant qu'un seul prisme. Les dents inférieures se composent de deux incisives fortes, longues, crochues, terminées en pointe, et couchées en avant, et de dix mâchelières, dont quatre fausses molaires et six vraies : celles-ci formées de deux prismes parallèles, terminés par trois pointes, excepté la dernière, qui est plus petite et moins développée que les autres. D'après De Blainville, le nombre total des dents des Musaraignes varie de huit à dix en haut et de chaque côté, et n'est jamais au-dessus ni au-dessous de six en bas, et toujours il y a quatre molaires postérieures qui ne changent pas, et qui sont fondamentales, comme dans tous les autres Insectivores, en sorte que la diminution dans le nombre total et la variation ne portent que sur celles que l'on a nommées dents intermédiaires. Spécialement

dans le *Sorex vulgaris*, il y a dix dents en haut de chaque côté, et six en bas; mais, en comptant les dentelures des incisives, on peut trouver, supérieurement, trois incisives, une canine et huit fausses molaires; ces dernières présentant une principale et trois arrière-molaires, et, inférieurement, huit dents, savoir : deux ou trois incisives, pas de canines, deux avant-molaires et trois molaires vraies. Enfin, M. Duvernoy a étudié également le même sujet; nous avons parlé de son travail dans nos généralités sur les Insectivores, et nous n'y reviendrons pas maintenant, devant en dire encore quelques mots en parlant des quatre sous-genres de Musaraignes. Nous terminerons en faisant remarquer que les formes et la disposition des dents des Musaraignes, la couleur de leur émail, etc., présentent des caractères particuliers dont on s'est servi, tantôt pour former des divisions génériques ou sous-génériques, tantôt pour différencier les espèces l'une de l'autre.

Selon M. Duvernoy (*Mém. de la Soc. du Muséum d'Hist. nat. de Strasbourg*, t. II, 1837), l'estomac de ces animaux n'a qu'un simple cul-de-sac, le cardiaque, qui est plus ou moins développé, et dont la forme varie suivant qu'il est plus ou moins distendu par les aliments. Le canal intestinal, assez court, est dépourvu de cœcum. Le foie a cinq lobes et une vésicule; mais la proportion et la situation de cette vésicule, la forme et la proportion de ces lobes, varient un peu d'une espèce à l'autre. La rate est énorme, prismatique, et repliée sur elle-même dans le *Sorex Indicus;* elle est plate, un peu plus large en arrière dans les *S. tetragonurus* et *Hermanni*. Le pancréas est énorme dans le *Sorex Hermanni*, et il s'étend à l'extrémité postérieure de la rate au pylore et au duodénum. Les organes reproducteurs mâles offrent, à certaine époque, un énorme développement, relativement à la taille des Musaraignes. Quelques faits remarquables se présentent aussi dans les organes femelles; le vagin est souvent très-long. Les femelles mettent bas vers la fin du printemps, et leur portée est de six à neuf petits. Les organes génitaux sont enfermés dans une cavité longitudinale qui contient aussi l'anus. Les glandes mammaires sont énormes; elles forment deux paquets très-considérables qui se joignent sur la ligne médiane de la région abdominale et du pubis.

Le cerveau a des hémisphères petits et sans circonvolutions, ce qui n'empêche pas que le volume total de cet organe ne soit assez considérable. Les nerfs qui se rendent aux yeux sont très-peu développés, et comme atrophiés.

Les Musaraignes ressemblent beaucoup, soit par leurs formes extérieures, soit par la nature et les couleurs de leur pelage, soit même, à plusieurs égards, par leur organisation intérieure, aux petites espèces du genre Rat, avec lesquelles elles étaient jadis confondues, et dont on les distingue d'ailleurs facilement, et au premier coup d'œil, par leur museau terminé en une espèce de trompe, ainsi que par tous les caractères faciles à saisir qui distinguent un Insectivore d'un Rongeur. Ce sont généralement de très-petits Mammifères, et, en effet, la plus petite espèce de cette classe est la Musaraigne de Toscane, Savi, et la Musaraigne de Perrottet, Duvernoy. Les plus grandes espèces habitent les régions méridionales du globe : telles sont les *Sorex giganteus* et *Sonneratii*, Isid. Geoffroy Saint-Hilaire. Ces animaux sont presque aveugles, vivent d'Insectes, d'Arachnides, de Vers et de petite proie, qu'ils recherchent à terre ou dans l'eau. M. Duvernoy fait observer qu'à défaut de leur nourriture habituelle, qu'ils ne peuvent plus chasser pendant l'hiver, dans nos climats au moins, il ne serait pas étonnant qu'ils mangeassent des graines, qu'ils semblent chercher jusque dans les granges pendant l'hiver. C'est une opinion répandue dans les campagnes qui semble vraisemblable, et qui ne serait pas plus étonnante que le changement de nourriture de la Marte Zibeline, lorsqu'elle se trouve réduite à manger de la farine, faute de proie vivante. Ils poussent la voracité jusqu'à se dévorer quelquefois l'un l'autre; M. Ziel, de Brumath (Bas-Rhin), cité par M. Duvernoy, écrit en effet qu'ayant enterré plusieurs pots de terre vernissés dans tous les endroits où il avait supposé la présence de ces animaux, dès le lendemain il aurait dû retirer, d'un seul pot, trois Musaraignes, si la plus grosse d'entre elles n'avait presque entièrement dévoré ses deux compagnes, et il ajoute qu'il a pu plusieurs fois constater ce fait curieux. Il se pourrait aussi que la plupart des Musaraignes de nos pays septentrionaux passassent l'hiver engourdies dans des trous souterrains; c'est là un sujet d'étude sur lequel on n'a, au reste, aucun fait à citer. Les Musaraignes habitent solitaires des trous dans la terre ou dans les murailles, dans les broussailles, etc., d'où elles sortent rarement le jour. Elles vivent près des habitations, et quelquefois, ainsi que nous venons de le dire, se trouvent, en hiver, dans les greniers. Plusieurs espèces se rencontrent dans les lieux secs; d'autres se plaisent, au contraire, dans les prairies humides ou sur le bord des fontaines, et on les voit plonger dans

l'eau ou nager pour s'emparer de leur proie; il en est qui semblent même tout à fait aquatiques. La plupart répandent, principalement à l'époque où les sexes se recherchent, une odeur qui, dans certaines espèces, approche beaucoup de celle du musc, et qui provient de glandes particulières placées sur les flancs, et décrites avec soin par Et. Geoffroy Saint-Hilaire. Buffon, en parlant de la Musaraigne commune, dit que cette odeur répugne aux Chats : qu'ils la chassent, qu'ils la tuent, mais qu'ils ne la mangent pas comme la Souris; et cette opinion est assez généralement admise. Toutefois, M. Duvernoy rapporte, d'après Lesueur, qu'il n'en est pas ainsi pour trois espèces américaines de ce genre, qui étaient très-recherchées par une Chatte. Enfin, nous ajouterons que l'un de nous a été plusieurs fois à même de constater un fait tout à fait contraire à celui signalé par Lesueur : dans l'une des cours dépendant de l'École vétérinaire d'Alfort, et dans laquelle on avait déposé un grand nombre de fagots, il vit plusieurs fois une Chatte occupée pendant toute la journée à chasser des Musaraignes; mais jamais elle ne les mangeait, se bornant à les tuer, puis, sans s'en occuper davantage, à venir les ranger à côté les unes des autres dans un lieu un peu éloigné de leur retraite habituelle. C'est à tort que l'on a dit, depuis la plus haute antiquité, et que Buffon a répété, que la morsure de ces animaux était venimeuse : il n'en est absolument rien.

Leur pelage est doux et épais; sa longueur est à peu près la même sur toutes les parties du corps; mais, sur le museau, la queue et les pattes, il est cependant plus court qu'ailleurs; il se compose de poils laineux et de poils soyeux; sa couleur est d'un gris plus ou moins brunâtre, mais dont la teinte peut changer suivant diverses circonstances. Les moustaches, quoique longues, sont assez faibles.

Le genre Musaraigne doit être mis au nombre de ceux qu'on désigne sous le nom de cosmopolites; on retrouve les espèces qui le composent dans toutes les parties du monde et sous presque tous les climats, et l'on pourrait peut-être même admettre, avec les naturalistes américains, que quelques espèces sont communes aux deux continents. On en a rencontré en Europe, en Afrique, à Madagascar, dans l'Inde et dans l'Amérique septentrionale; mais c'est surtout en France et en Allemagne qu'on en a découvert le plus grand nombre : la faune française en renferme une dizaine.

La difficulté de se procurer ces animaux, leur petite taille, leur pelage, dont les couleurs varient souvent dans la même espèce, suivant les âges, les saisons et les sexes, ont rendu la caractéristique spécifique très-difficile; aussi les zoologistes ne sont-ils pas d'accord sur le nombre d'espèces qu'on doit placer dans ce genre, et cela malgré les belles monographies publiées sur ces Insectivores. Les uns n'en reconnaissent qu'un trop petit nombre, et d'autres en admettent peut-être beaucoup trop.

Quelques Musaraignes, conservées à l'état de momies, ont été trouvées dans les tombeaux des anciens Égyptiens, et la raison qui semble avoir déterminé ce peuple à les placer au nombre des animaux sacrés, c'est que, suivant Antoine Liberalis, Latone avait pris la forme d'une Musaraigne pour échapper aux poursuites de Typhon, ou bien, d'après Plutarque, parce que cet animal ne nuit pas à l'homme. Strabon rapporte qu'elles étaient adorées à Anthribis. Olivier est le premier naturaliste qui ait reconnu les restes d'une grande espèce de Musaraigne au nombre des momies égyptiennes; depuis, on en a trouvé plusieurs dans divers nécropolis. On ne sait pas d'une manière positive si ces Musaraignes momifiées appartiennent à des espèces distinctes, ou si l'on doit les rapporter à une espèce qui vit encore aujourd'hui en Égypte. Quoi qu'il en soit, M. Isidore Geoffroy Saint-Hilaire pense que l'on doit rapporter certaines momies de Musaraignes aux *Sorex myosurus* et *araneus*, et qu'une autre momie doit être le type d'une espèce distincte, son *Sorex religiosus;* MM. Ehrenberg et De Blainville sont d'un avis opposé; ils croient que les momies égyptiennes de Musaraignes ne sont pas distinctes du *Sorex flavescens*, grande espèce que l'on trouve communément aujourd'hui dans une grande partie de l'Afrique.

Les Musaraignes ont également été signalées à l'état fossile. G. Cuvier, le premier, en a indiqué des débris dans une brèche osseuse provenant de Sardaigne, et De Blainville rapporte ces débris, soit au *Sorex fodiens*, soit au *Sorex remifer*. D'autres fossiles de ces animaux ont été signalés par MM. Wagner, Owen, de Schlotheim, Billaudel, et surtout par M. Schmerling, qui décrit deux crânes presque complets qu'il rapporte avec certitude aux *Sorex araneus* et *vulgaris*. De Blainville signale aussi quelques débris de Musaraigne trouvés dans des dépôts de Sansans, par M. Lartet, et d'Auvergne, par M. Bravard. C'est peut-être aussi à un fossile de ce genre que doit se rapporter le genre *Spalacodon* (σπαλαξ, Taupe; οδους, dent) de M. Wood (1845, *Journal de l'Institut*, n° 578).

Galidictis vittata Gray

Pl. 18.

Nous avons déjà donné une esquisse de l'histoire zooclassique du genre Musaraigne; nous avons dit qu'Aristote les désignait sous le nom de μυγαλη (*Mygale*), et Pline sous celui de *Musaraneus;* et nous avons cité les principaux auteurs qui, tels que Buffon, Daubenton, Hermann, Pallas, G. et Fr. Cuvier, De Blainville, A. G. Desmarest, Savi, Say, et MM. Et. et Isid. Geoffroy Saint-Hilaire, De Selys Longchamps, Wagler, Duvernoy, Jennys. Nathusius, Kaup, Gray, Dekay, Brandt, etc., se sont occupés de ces animaux. Il ne nous reste plus qu'à parler des nombreuses subdivisions génériques qui ont été formées dans ce genre, puis à décrire quelques-unes des principales espèces, qui sont au nombre d'environ vingt-cinq. Les caractères sur lesquels reposent ces divers genres, qui souvent sont synonymes les uns des autres, ne nous ont pas paru assez tranchés pour que nous ayons cru devoir les adopter; nous nous bornerons donc à indiquer ces différents groupes, et nous suivrons la monographie des Musaraignes, publiée en 1842, par M. Duvernoy, dans le tome IV, 2e série, du *Magasin de Zoologie* de M. Guérin-Méneville, ainsi que dans les *Mémoires de la Société du Muséum d'Histoire naturelle de Strasbourg*, 1834, tome II.

Nous admettrons quatre sous-genres :

1° Les SOREX, comprenant :

A. Crocidura (κροκις, duvet; ουρα, queue), Wagler (1832, *Isis*); type : le *Sorex araneus.*

B. Suncus, Hemprin et Ehrenberg.

C. Pachyura (παχυς, épais; ουρα, queue), Selys Longchamps (*Micromammalogie*, 1839); type : *Sorex etruscus.*

D. Myosorex (μυς, Rat; *sorex*, Musaraigne), Gray (1837, *Proceedings of Zoological Society of London*, t. V), ayant pour type le *Sorex varius*, Smith, du cap de Bonne-Espérance, qui répond probablement au *S. herpestes*, Duvernoy.

2° Les AMPHISOREX, qui correspondent au genre Corsira, Gray (1837, *Proc. Soc. Lond.*), ayant pour type le *Sorex pygmæus*

3° Les HYDROSOREX, qui renferment les deux genres :

A. Crossopus (κροσσος, membrane; πους, pied), Wagler (*Isis*, 1832); type : *Sorex fodiens.*

B. Pinalia, Gray (*Proc. Zool. Soc. Lond.*, 1837).

4° Les BRACHYSOREX, répondant au genre Blarina, Gray (*Proc. Zool. Soc. of Lond.*, 1837), et ayant pour type le *Sorex brevicaudatus.* On doit peut-être indiquer comme synonyme de ce sous-genre le genre Otisorex (ως, oreille; *sorex*, Musaraigne), Dekay (1842, *N. H. New-York*, t. I).

Quant au genre Solénodon (*Solenodon*) (σωλην, canal; οδων, dent), Brandt (1825, *Mamm. exot. Mus. Petr.*), qui a pour type le *Sorex paradoxus*, De Blainville, provenant d'Haïti et de Cuba, nous ne le laissons qu'avec doute dans le groupe naturel des Musaraignes, car il doit probablement en être distingué.

Enfin, nous citerons comme devant peut-être rentrer dans ce même groupe les deux genres indiqués par M. Kaup (*Entw. G. Europa's*, t. I, 1839) sous les dénominations d'Hydrogale (υδωρ, eau; γαλη, Belette), et de Leucorhynchus (λευκος, blanc; ρυγχος, bec).

1er SOUS-GENRE. — MUSARAIGNE. *SOREX*. Duvernoy. 1834.

Mémoire de la Société du Muséum d'Histoire naturelle de Strasbourg, t. II.

Les deux incisives inférieures à tranchant simple, et les deux supérieures en hameçons, c'est-à dire ayant un talon en pointe; les trois ou quatre petites dents qui suivent, à la mâchoire supérieure, diminuant beaucoup de volume de la première à la seconde; aucune n'étant colorée.

Outre ces caractères fondamentaux, les Musaraignes de ce sous-genre ont toujours les oreilles découvertes et plus développées que celles des espèces des autres sous-genres; leur pelage est plus sec, moins luisant, moins huileux; elles sont, en général, plus terrestres.

Les *Sorex* renferment une douzaine d'espèces propres à l'Europe et à diverses régions de l'Afrique; on en a indiqué une comme venant de Java.

A. ESPÈCES AYANT TROIS PETITES DENTS INTERMÉDIAIRES.

1. MUSARAIGNE COMMUNE. *SOREX ARANEUS* Linné.

Caractères spécifiques. — Pelage gris en dessus, cendré en dessous; dans les parties supérieures du corps, la pointe des poils étant rousse, le gris y prend cette teinte, et le cendré des parties inférieures vient de ce que les poils sont terminés par du blanchâtre : du reste, la couleur varie beaucoup. Longueur de la tête et du corps, $0^m,062$; de la queue, $0^m,035$.

Cette espèce, qui porte vulgairement le nom de *Musette*, sous lequel la désigne Buffon, et est le type du genre *Crocidura* de Wagler, doit être distinguée du *Sorex leucodon*, Hermann, qui a été confondu à tort avec elle. On la trouve assez communément dans les diverses parties de la France, de l'Allemagne, de l'Italie et de presque toute l'Europe, et principalement dans les bois, où elle se cache dans les troncs d'arbres, les creux des rochers, sous les feuilles, etc. L'hiver, elle se rapproche des habitations et vient se cacher dans les écuries, les granges, les cours à fumier, etc.

2. MUSARAIGNE MANGOUSTE. *SOREX HERPESTES*. Duvernoy

Caractères spécifiques. — Pelage épais, soyeux, gris-brun un peu mélangé de gris clair en dessous; queue grêle.

Cette espèce, propre au cap de Bonne-Espérance, et qui se distingue facilement du *Sorex cyaneus*, Duvernoy, du même pays, est probablement le *Myosorex varius*, Smith, Gray.

Nous indiquerons, en outre, les *Sorex flavescens*, Is. Geoffroy, et *crassicaudatus*, Lichteinstein, propres à l'Afrique équatoriale.

B. ESPÈCES AYANT QUATRE PETITES DENTS INTERMÉDIAIRES.

3. MUSARAIGNE GÉANTE. *SOREX GIGANTEUS*. Is. Geoffroy Saint-Hilaire.

Caractères spécifiques. — Pelage cendré, légèrement roussâtre en dessus, d'un cendré pur en dessous; queue arrondie. La tête et le corps longs de $0^m,14$; la queue, $0^m,05$.

Cette espèce, qui est tout à fait distincte des *Sorex Sonneratii* et *myosurus*, se trouve, comme eux, assez communément dans les Indes orientales. Elle est très-incommode par l'odeur musquée qu'elle répand, ce qui, dit-on, fait fuir les Serpents.

4. MUSARAIGNE DE MADAGASCAR. *SOREX MADAGASCARIENSIS*. Ch. Coquerel.

Caractères spécifiques. — Pelage épais, soyeux, luisant, d'un gris brunâtre, un peu plus foncé sur les régions supérieures. Longueur du corps et de la tête, 0m,069; de la queue, 0m,058.

Cette espèce, voisine du *Sorex gracilis*, De Blainville, du cap de Bonne-Espérance, et du *S. etruscus*, Savi, provient de Madagascar.

5. MUSARAIGNE DE TOSCANE. *SOREX ETRUSCUS*. Savi.

Caractères spécifiques. — Pelage brun grisâtre en dessus, gris en dessous. Longueur de la tête et du corps, 0m,05; de la queue, 0m,05.

Cette espèce, type du genre *Pachyura* de M. Selys Longchamps, habite communément l'Italie. Elle se tient ordinairement sous les racines ou dans les troncs des vieux arbres, dans des amas de paille ou de feuilles, ou bien dans les trous des digues. Elle se plaît particulièrement, pendant l'hiver, dans les tas de fumier.

2me SOUS-GENRE. — AMPHISOREX. *AMPHISOREX*. Duvernoy, 1834.

Mémoires de la Société du Muséum d'Histoire naturelle de Strasbourg, t. II.

Αμφι, autour : *sorex*, Musaraigne.

Les incisives inférieures à tranchant dentelé; les supérieures fourchues, ayant leur talon prolongé; les petites dents qui les suivent, au nombre de cinq, diminuant graduellement de la première à la dernière, qui est rudimentaire; toutes les dents colorées à leur pointe.

Les *Amphisorex* ont les oreilles repliées et à peu près cachées dans les poils; ils sont moins terrestres que les espèces du sous-genre précédent, et se trouvent en Europe et dans l'Amérique septentrionale.

6. MUSARAIGNE CARRELET. *SOREX TETRAGONURUS*. Hermann.

Caractères spécifiques. — Pelage ordinairement noirâtre en dessus et cendré brun en dessous; mais le noir du dessus du corps passant parfois au brun, et les flancs variant du brun grisâtre au gris plus clair. De la taille de la Musaraigne commune.

Cette espèce, type du genre *Corsica*, se trouve, dans presque toute l'Europe, dans les jardins et dans les granges.

Parmi les autres espèces de ce sous-genre nous citerons seulement, pour l'Europe, la Musaraigne pleron, Daubenton, *Sorex constrictus*, Hermann, *pygmæus*, Gloyer, et la Musaraigne des Alpes, *Sorex Alpinus*, Schinz; et, pour l'Amérique du Nord, les *Sorex personnatus*, Isidore Geoffroy Saint-Hilaire, et *Lesueurii*, Duvernoy.

3me SOUS-GENRE. — HYDROSOREX. *HYDROSOREX*. Duvernoy, 1834.

Mémoires de la Société du Muséum d'Histoire naturelle de Strasbourg, t. II.

Ὕδωρ, eau; *sorex*, Musaraigne.

Les incisives inférieures à tranchant simple, du moins sans dentelures multiples; les incisives supérieures en hameçons; les deux premières petites dents suivantes égales, la troisième un peu plus petite, la quatrième rudimentaire; la pointe des incisives et celle des molaires plus ou moins colorées.

Dans les *Hydrosorex*, les oreilles sont repliées et cachées dans les poils; le bord externe des tarses est garni d'une rangée de poils roides. Les espèces de ce sous-genre, qui habitent les mêmes pays que celles du sous-genre précédent, s'en distinguent facilement en ce qu'elles sont essentiellement aquatiques.

7. MUSARAIGNE AQUATIQUE. Daubenton *SOREX CARINATUS* Hermann

Caractères spécifiques. — Pelage d'un brun noirâtre en dessus, d'un blanc légèrement gris roussâtre en dessous; ces deux couleurs ne se confondant pas l'une avec l'autre sur les flancs; queue offrant à sa face inférieure une ligne blanche très-distincte et composée à son extrémité d'assez longs poils. Longueur totale : $0^m,10$, sur lesquels la queue mesure $0^m,05$.

Cette espèce, type du genre *Crossopus*, présente de nombreuses variations de couleur qui ont reçu chacune un nom particulier, ce qui fait que la synonymie en est très-embrouillée. On la trouve dans presque toute l'Europe : elle n'est pas rare aux environs de Paris, vit dans les ruisseaux tranquilles, et attaque des animaux parfois plus forts qu'elle.

Une espèce, qui a été anciennement confondue avec elle, est la Musaraigne porte-rame (*Sorex remifer*), Et. Geoffroy.

4me SOUS-GENRE. — BRACHYSOREX. *BRACHYSOREX*. Duvernoy, 1842.

Magasin de Zoologie de M. Guérin-Méneville.

Βραχύς, court; *sorex*, Musaraigne.

L'incisive inférieure ayant deux ou trois dentelures obtuses qui donnent à son tranchant le caractère de celui des Amphisorex; l'incisive supérieure n'offrant qu'un talon pointu ne dépassant pas la petite dent intermédiaire qui la suit, et se divisant par l'usure en deux talons; il y a quatre ou cinq petites dents intermédiaires qui ont un talon produisant une petite pointe, double de celle de la partie principale de la dent; molaires supérieures à talon formant une ou deux pyramides; la seconde fausse molaire d'en bas ayant sa couronne compliquée d'une ou deux pointes avec un tranchant arrondi en arrière; dents colorées.

Les *Brachysorex*, qui correspondent aux *Blarina* de M. Gray, ont les oreilles cachées dans les poils et assez petites. Leur queue est très-courte.

Le type est :

8. MUSARAIGNE A QUEUE COURTE. *SOREX BREVICAUDATUS*. Say.

Caractères spécifiques. — Pelage d'un noirâtre plombé en dessus et d'une nuance plus claire en dessous; pieds blancs; queue courte, robuste, peu velue, renflée légèrement dans son milieu, déprimée. Un peu plus petite que la Musaraigne commune.

Cette espèce se trouve dans les États-Unis d'Amérique, principalement dans la province du Missouri.

Une seconde espèce de ce sous-genre est le *Brachysorex Harlani*, Duvernoy, qui se rapporte probablement au *Sorex parvus*, Say, et qui habite le même pays que la précédente.

Pour terminer l'histoire du genre Musaraigne, il nous reste à dire quelques mots d'une grande espèce de ce groupe naturel que De Blainville indique, ainsi que nous l'avons dit, sous le nom de *Sorex paradoxus*, et dont M. Brandt a fait son genre *Solenodon*, qui est adopté par la plupart des naturalistes. Le système dentaire de cette espèce, tout en rappelant celui des *Sorex* d'une manière générale, semble aussi se rapprocher d'une part de celui des Desmans, et de l'autre de celui des Chrysochlores. C'est donc un des chaînons de la série zoologique. Le *Solenodon paradoxus*, Brandt, habite l'Amérique tropicale et plus spécialement Haïti et Cuba.

TROISIÈME TRIBU

MACROSCÉLIDÉS. *MACROSCELIDÆ*. Is. Geoffroy Saint-Hilaire.

Plantes des pieds et paumes des mains nues
Corps couvert de poils.
Yeux bien développés.
Membres postérieurs extrêmement développés.

Cette tribu correspond à la famille d'Insectivores de M. Isidore Geoffroy Saint-Hilaire; qui porte le même nom; elle ne comprend qu'un seul genre, celui des Macroscélides, propre à l'Afrique, qui est des plus remarquables en ce que ses formes générales rappellent celles des Gerboises.

GENRE UNIQUE. — MACROSCÉLIDE. *MACROSCELIDES*. Smith, 1839.

In South-African Quarterly Journal.

Μακρος, long; σκελις, jambe.

CARACTÈRES GÉNÉRIQUES.

Système dentaire : incisives, $\frac{6}{4}$; *molaires,* $\frac{7-7}{8-8}$; *les incisives sont petites; à la mâchoire supérieure il y a deux fausses molaires de chaque côté et cinq vraies; à la mâchoire inférieure deux fausses molaires abnormales et trois fausses molaires normales ou à deux racines, et trois vraies de chaque côté; les vraies molaires ont la couronne creuse au milieu; l'émail qui borde la couronne est festonné en plusieurs pointes, plus saillantes en dehors supérieurement et moins saillantes en dedans, et le contraire a lieu à la mâchoire inférieure.* (Duvernoy.)

Museau allongé, en forme de petite trompe, assez semblable à celle des Desmans, mais plus arrondie.

Yeux médiocres.

Oreilles grandes.

Jambes postérieures beaucoup plus longues que les antérieures.

Mains et pieds plantigrades, tous à cinq doigts et ceux-ci onguiculés; le pouce, surtout aux pieds de derrière, beaucoup plus court et plus reculé que les autres doigts.

Ongles tranchants, en faucille, au moins semi-rétractiles

Queue allongée.

Fig. 50. — Macroscélide type.

Ce genre a été créé par M. Smith, en 1839, dans un supplément à la *Zoologie du sud de l'Afrique*, et, la même année, M. Isidore Geoffroy Saint-Hilaire (*Annales des Sciences naturelles*) en donnait une nouvelle description à Paris et démontrait que l'espèce typique n'était autre que le *Sorex araneus maximus Capensis*, décrit et figuré par Petiver dans ses *Opera Historium naturalem spectantia*, pl. XXIII, fig. 9. Depuis, M. Duvernoy (*Mém. de la Société d'Histoire naturelle de Strasbourg*) en a fait connaître, tant sous le point de vue zoologique que sous celui de l'anatomie, une deuxième espèce, et MM. Lichstenstein et Ogilby en ont également décrit plusieurs autres.

Le genre Macroscélide est des plus curieux et est principalement remarquable par la grande disproportion que l'on trouve entre ses deux paires de membres, les antérieurs étant beaucoup plus petits que les postérieurs. D'après ce caractère important, ces animaux représentent, parmi les Insectivores, les Gerboises, qui appartiennent à l'ordre des Rongeurs, et les Péramèles, qui sont de la sous-classe des Marsupiaux; ils ont le port extérieur des uns et des autres; mais la conformation de leurs organes génitaux les éloigne considérablement des Péramèles, qui, au reste, sont plus grands qu'eux, tandis que la forme et la disposition de leurs dents ne permettent pas de les placer avec les Rongeurs, car elles indiquent parfaitement que ce sont de véritables Insectivores. Mais la découverte de ce genre est surtout intéressante en ce qu'elle vient montrer la reproduction de types fondés sur les mêmes principes dans des ordres très-différents, et elle vient à l'appui de la série parallélique si habilement démontrée en zoologie par M. Isidore Geoffroy Saint-Hilaire.

Les naturalistes ne sont pas d'accord sur la disposition du système dentaire, ni même sur la détermination des dents. Nous avons rapporté l'opinion de M. Duvernoy à ce sujet. D'après M. Isidore Geoffroy Saint-Hilaire, en procédant d'arrière en avant, on trouve de chaque côté, à la mâchoire supérieure, cinq mâchelières, dont la pénultième et l'antépénultième sont les plus grosses, et la der-

nière la plus petite; celle-ci est de forme triangulaire et n'a que trois pointes, dont deux sont antérieures et une postérieure; les quatre autres sont de forme quadrangulaire et ont quatre pointes; en avant de ces cinq mâchelières se trouvent quatre fausses molaires très-comprimées, dont la postérieure a deux pointes placées l'une à la suite de l'autre, et les trois antérieures une pointe un peu recourbée en arrière, et un petit tubercule obtus; la troisième fausse molaire, la plus grande de toutes, est séparée des deux antérieures par un espace à peu près égal à la longueur d'une dent; enfin tout en avant se trouve une dent plus longue que les fausses molaires, conique, arrondie à son extrémité, séparée de celle du côté opposé par un intervalle vide, assez étendu, et qui, d'après l'analogie, doit être considéré comme une canine. A la mâchoire inférieure, on trouve de chaque côté, d'arrière en avant, deux mâchelières de forme quadrangulaire et à quatre pointes, très-semblables à la pénultième et à l'antépénultième supérieures; puis une très-longue dent, séparée par un sillon profond, en deux portions : l'une postérieure, triangulaire, à deux pointes; l'autre antérieure, triangulaire, à trois pointes; viennent ensuite deux autres mâchelières de forme comprimée, ayant trois pointes placées à la suite l'une de l'autre, et dont l'intermédiaire est la plus grande; puis quatre autres dents très-comprimées, paraissant être des fausses molaires; enfin une dent plus longue, moins large que les précédentes, tournée en avant, se trouvant en contact avec celle du côté opposé et qui paraît être une canine. Ainsi, en résumé, pour M. Is. Geoffroy, les Macroscélides auraient à chaque mâchoire et de chaque côté : neuf molaires dont quatre fausses, une canine et pas d'incisive. Enfin, selon De Blainville, la formule dentaire serait : incisives, $\frac{6}{4}$; canines, $\frac{1-1}{1-1}$; molaires, $\frac{6-6}{7-7}$, et la disposition générale de ces diverses dents s'éloignerait de celle des Musaraignes pour se rapprocher de celle des Hérissons.

Le squelette des Macroscélides, d'abord étudié par MM. Isid. Geoffroy et Duvernoy, l'a été depuis par De Blainville dans son *Ostéographie*. La tête, assez raccourcie, toujours triangulaire, et fort large en arrière, rappelle un peu celle des Chrysochlores, par le grand développement de toute la loge auditive, l'état bulleux et la grande saillie de la caisse, par la petitesse et la finesse du museau, ainsi que par l'état complet du cadre orbitaire et de l'arcade zygomatique. La colonne vertébrale ressemble assez à celle des Desmans; elle présente sept vertèbres cervicales, treize dorsales, sept lombaires, six sacrées et dix-sept coccygiennes. Le sternum se compose de six pièces, et la première en forme de T étroit et allongé. Les côtes sont comme chez les Musaraignes; il en est de même des membres antérieurs; cependant, ils sont beaucoup plus grêles, et surtout bien plus petits, comparativement avec les postérieurs. Ceux-ci sont, au contraire, tout différemment constitués; le bassin est plus ouvert que chez les *Sorex;* le fémur plus long, moins robuste; le tibia l'est encore plus, et rappelle un peu celui d'un Oiseau par sa gracilité; le péroné est très-mince; le pied est également très-allongé, et égale en longueur les deux tiers de la jambe.

Quelques autres particularités anatomiques ont été données par M. Duvernoy, principalement pour une espèce particulière, son *Macroscelides Rozeti*. Pour la myologie, on peut surtout remarquer que les muscles propres à produire l'extension du pied sur la jambe, ou de celle-ci sur la cuisse, et de la cuisse sur le bassin, ont reçu un développement proportionné à l'usage que l'animal devait faire de ses membres postérieurs. Plus particulièrement destiné à se dresser sur ces extrémités, et à s'avancer en sautant par le redressement subit de leurs différentes parties, le Macroscélide devait avoir, dans les muscles qui servent à opérer ce redressement, une force et un développement extraordinaires. Cela a lieu en effet, et c'est la principale modification qui se présente dans le plan général d'organisation de ces extrémités. Les glandes parotides sont minces et étendues. Le corps de l'os hyoïde forme une lame comprimée, aplatie, courbée dans le sens de son bord. La langue est proportionnellement très-grande, longue, étroite, obtuse, et sans aspérités sur sa surface. L'œsophage se dilate vers le cardia. Les intestins ont un diamètre égal partout. Le foie est subdivisé en quatre lobes : le moyen présentant deux scissures, et un lobule droit, prismatique, bifurqué, grand; le droit petit, rond, et le gauche oblong, assez développé. La vésicule du fiel est médiocre. Les poumons ont chacun trois lobes. Le cœur est ovale, obtus; son ventricule droit a des parois si minces, qu'elles sont affaissées : de sorte que la forme qu'il conserve vient de son ventricule gauche. Dans l'individu femelle, étudié par M. Duvernoy, la vessie était assez grande, à parois très-épaisses; les reins étaient grands, ovales; la vulve présentait une large ouverture.

Les Macroscélides ont reçu de De Blainville (*Ostéographie*, 1841) le nom de *Diposorex* (δίπους,

Bipède; *sorex*, Musaraigne), et aussi la dénomination de *Musaraignes-Gerboises*, qui indique les rapports qu'ils ont avec un des groupes les plus naturels de l'ordre des Rongeurs; Lichtenstein (1833, *Säug Thiere*), prenant en considération d'autres particularités, celles de la forme de l'extrémité de leur museau, les nomme *Rhinomus* (ῥιν, nez; *mus*, Rat). Ce sont des animaux de petite taille, à pelage doux, assez long, et qui ne marchent que difficilement sur leurs quatre pattes, tandis qu'ils font des sauts successifs, et courent avec agilité au moyen de leurs membres de derrière, ainsi que l'indique toute la disposition de ces parties. Ils se nourrissent principalement d'Insectes et d'autres petits animaux; mais, comme le fait observer M. Duvernoy, leurs dents montrent qu'ils ne doivent pas rejeter entièrement une alimentation végétale, et qu'ils mangent des graines. On croit qu'ils se construisent des sortes de terriers où ils se réfugient. Tous leurs organes des sens paraissent très-développés, leur museau, très-allongé, annonce que l'odorat a reçu une grande étendue, que la trompe prolonge encore, tout en lui servant d'organe de toucher actif très-délicat. La grandeur de la caisse, et celle de l'oreille externe, donnent une grande perfection au sens de l'ouïe. Les yeux étant placés de côté, il n'y en a jamais qu'un qui voit un même objet; enfin, si l'on peut juger de la bonté de la vue par le développement de ses organes, il est probable que cet animal voit très-bien, et que l'un ou l'autre de ces sens l'avertissent fidèlement de tout ce qui se passe autour de lui à une assez grande distance.

On connaît aujourd'hui six espèces de Macroscélides; cinq proviennent des environs du cap de Bonne-Espérance, et une de l'Afrique septentrionale. Les deux plus connues sont les suivantes.

1. MACROSCÉLIDE TYPE. *MACROSCELIDES TYPUS*. Smith.

Caractères spécifiques. — Dessus du corps revêtu de poils d'un gris noirâtre dans la plus grande partie de leur longueur, puis noir, et enfin fauve à la pointe, ce qui, dans leur ensemble, produit une teinte fauve variée de brun; poils de la face concave des oreilles blanchâtres : ceux de la face convexe d'un fauve roussâtre; dessous du corps avec des poils noirs à la racine, blancs à la pointe; face interne des avant-bras et des jambes, mains et pieds, à pelage blanchâtre; queue variée de roux brunâtre et de blanchâtre à son origine, noire dans le reste de son étendue. Longueur de la tête et du corps : $0^m,15$; de la queue, $0^m,10$.

Habite le cap de Bonne-Espérance.

2. MACROSCÉLIDE DE ROZET. *MACROSCELIDES ROZETI*. Duvernoy

Caractères spécifiques. — Pelage d'un gris de souris, plus fauve en dessus qu'en dessous, avec un peu de jaune et de brun; moustaches longues, composées de poils variant de couleur, tantôt jaunes, tantôt gris, tantôt noirs; oreilles ayant peu de poils; queue semblant formée de petits anneaux écailleux et imbriqués, ce qui tient à la disposition de l'épiderme, et offrant des poils roides, peu nombreux. Longueur de la tête et du corps : $0^m,16$; de la queue, $0^m,12$.

Cette espèce habite la Barbarie; elle se trouve dans les environs de Bone et d'Oran, et même, assure-t-on, d'Alger. M. Wagner a pu l'observer à l'état de liberté. Ce Macroscélide se tient principalement dans les crevasses de grandes roches détachées, sur une montagne rocailleuse située au bord de la mer près d'Oran; il ne creuse pas de trous profonds, mais il fait pour ses petits une espèce de lit dans les broussailles les plus épaisses du palmier nain; il se nourrit de larves d'Insectes, de Sauterelles et de Mollusques terrestres; incapable de casser la coquille de l'Helix lacté, il introduit sa trompe dans cette coquille, et ne laisse pas à l'animal le temps de se retirer. Il marche sur ses quatre pattes, mais il se sert de ses longues jambes postérieures pour sauter sur sa proie. Il fait entendre un très-petit cri ou sifflement quand il est poursuivi. Ses mœurs sont très-douces, et

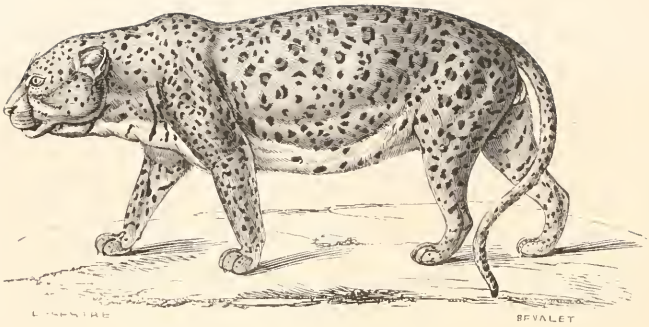

Fig 1 — Panthère mâle, vieille.

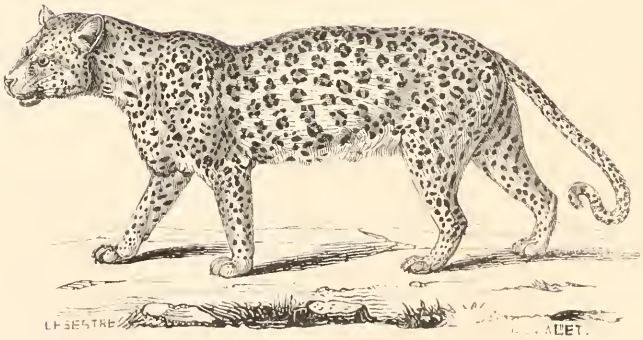

Fig. 2. — Panthère femelle

l'on peut facilement le tenir en captivité; on le nourrit avec des graines de plusieurs sortes, mais il préfère à tout autre aliment des Insectes, et, lorsqu'on lui en présente, il les saisit avec avidité.

Les autres espèces de ce genre, provenant toutes du cap de Bonne-Espérance, ou plus particulièrement de la côte sud-ouest de ce pays, sont les *Macroscelides rupestris*, Smith; *jaculus* (*Rhinomys*), Lichsteinsten; *melanotis* et *Alexandri*, Ogilby.

QUATRIÈME TRIBU.

TUPAIDÉS. *TUPAIDÆ*. Is. Geoffroy Saint-Hilaire.

Plantes des pieds et paumes des mains nues.
Corps couvert de poils.
Yeux bien développés.
Membres postérieurs normalement développés.
Queue touffue.

M. Isidore Geoffroy Saint-Hilaire a fondé cette tribu sous le nom de famille, et il la place entre les *Eupléridés* et les *Galeopithécidés*. On n'y range qu'un seul genre, celui des *Tupaia* ou *Cladobates*, propre aux îles de la Sonde, et comprenant des Insectivores grimpeurs. Nous y réunirons le genre fossile des *Palæospalax* de M. Owen.

GENRE UNIQUE. — TUPAIA. *TUPAIA*. Raffles, 1822.

Linnean Transaction of Society of London, t. XIII.

Nom de pays de l'espèce typique.

CARACTÈRES GÉNÉRIQUES.

Système dentaire : incisives, $\frac{4}{6}$; *canines,* $\frac{0}{0}$; *molaires,* $\frac{7-7}{7-7}$; *en totalité, trente-huit dents; les incisives supérieures sont petites, arrondies, crochues, les moyennes plus fortes que les latérales, qui sont écartées des premières : les inférieures sont longues, obliques en avant, les quatre moyennes plus grandes que les deux latérales; les fausses molaires, au nombre de quatre de chaque côté des deux mâchoires, sont arrondies, très-distantes : les molaires normales sont assez serrées, ayant des tubercules sur la couronne : les fausses molaires inférieures sont très-anomales.* (Fr. Cuvier.)

Corps allongé, cylindrique.
Tête pointue.
Yeux très-grands.
Oreilles peu élevées et fort larges.
Museau très-allongé, terminé par un mufle sur les côtés duquel s'ouvrent les narines.
Bouche fortement fendue.
Langue douce.
Moustaches courtes.
Membres à cinq doigts, armés d'ongles aigus qui se relèvent et ne s'usent pas dans la marche.
Paumes des mains et plantes des pieds nues; les plantes s'appliquant en entier sur le sol.
Queue longue, velue, distique.
Pelage doux, épais.
Mamelles ventrales, au nombre de quatre.

Ce genre avait été fondé par A. G. Desmarest (*Mammalogie*, 1820) sous la dénomination de *Glisorex* (*glis*, Loir; *sorex*, Musaraigne); mais le nom de *Tupaia*, créé postérieurement par Raffles (*Linnean Trans. of Soc. of London*, 1822), a prévalu. On lui a aussi successivement appliqué plusieurs autres dénominations qui sont généralement rejetées aujourd'hui; telles sont celles des *Sorexglis* (*sorex*, Musaraigne; *glis*, Loir) de Diard (*Asiatic. Research.*, t. XIV, 1822); *Hylogale* (ὑλη, bois; γαλη, Belette) de M. Temminck (*Monographie de Mammalogie*, t. I, 1826); *Hylomys* (ὑλη, bois; μυς, Rat) de M. Müller (*Verth. Nerderl. ov. Bezitt.*, 1839), et *Cladobates* (κλαδος, branche; βαινω, je marche) de Fr. Cuvier (*Dents des Mammifères*, 1825), quoique ce dernier nom soit encore quelquefois employé, surtout en France.

Fig. 51. — Tupaia Tana.

D'après De Blainville, le système dentaire des Tupaia a assez d'analogie avec celui des Musaraignes; toutefois, il commence en même temps à ressembler à celui des Hérissons. Les incisives supérieures sont latérales, coniques, un peu courbées, aiguës, fort distantes; la première plus forte que la seconde : les inférieures sont, au contraire, comprimées, aiguës, les deux premières presque égales, serrées, déclives et terminales, un peu comme dans les Makis; la troisième beaucoup plus petite et latérale; la première molaire supérieure est de même forme et grandeur que la première avant-molaire; mais la correspondante inférieure est en forme de canine : il n'y a plus que six vraies molaires de chaque côté et à chaque mâchoire supérieurement comme inférieurement.

Le squelette de ces animaux semble, au premier aspect, rappeler celui des Écureuils, tant par la taille que par la disposition générale des pièces qui le constituent. Il y a quarante-huit vertèbres : quatre céphaliques, sept cervicales, treize dorsales, sept lombaires, quatre sacrées et vingt coccygiennes. La tête, en totalité, présente une cavité cérébrale assez grande; une selle tursique étroite; des fosses criblées très-larges; une orbite complète; une fosse temporale peu profonde; des fosses auditives peu développées : la mâchoire inférieure a sa branche horizontale longue et étroite. Les vertèbres cervicales sont courtes, larges, entassées, sans apophyses un peu prononcées : les dorsales sont également courtes et larges; les lombaires plus fortes. Le sacrum est composé de deux vertèbres soudées; mais dont une seule est articulée avec l'iléon. Les premières vertèbres coccygiennes sont courtes, mais elles vont en s'allongeant et en se rétrécissant vers l'extrémité. L'os hyoïde a une forme particulière. Les

côtes sont au nombre de treize, et produisent, par leur réunion avec les vertèbres et le sternum, un thorax court, conique, peu développé. Les membres sont, en ayant quelques rapports avec ceux des Musaraignes, encore plus dans la forme de ceux des Écureuils que le tronc, par leur allongement et leur élégance.

Cette dernière particularité organique indique les mœurs de ces animaux. En effet, loin de se cacher dans des galeries souterraines, ou de rester sur la terre, ils montent avec agilité sur les arbres. Ces habitudes, et quelques-uns de leurs caractères extérieurs, particulièrement celui tiré de leur queue longue et touffue pouvant être relevée sur leur dos, les font ressembler à des Écureuils avec lesquels on les a parfois confondus.

Dans une note que M. Paul Gervais a communiquée à l'Académie des sciences en 1858, ce naturaliste cherche à démontrer qu'on doit placer à côté des Tupaia le genre *Myrmecobius*, fondé par M. Waterhouse, et placé par lui dans la sous-classe des Marsupiaux. « En comparant les caractères des Myrmécobies avec ceux des Didelphes, on peut reconnaître, dit M. Paul Gervais, qu'ils s'en éloignent manifestement pour se rapprocher davantage de ceux des Insectivores, et, en particulier, de ceux des Tupaias. Les caractères extérieurs du *Myrmecobius*, ainsi que ceux fournis par l'examen de son crâne, me semblent, en effet, confirmer l'opinion que j'avance. La tête osseuse du *Myrmecobius fasciatus*, comparée à celle des Tupaia, présente la même forme générale : les orbites, complètes dans celle-ci, y offrent, presque à un égal degré, la même particularité; l'angle de la mâchoire inférieure, si différent de ce qu'il est dans les Didelphes, la branche montante de celle-ci et la position du condyle sont tout à fait semblables. Il n'y a également que deux trous palatins : les antérieurs, très-petits, au lieu de quatre, comme dans les Didelphes, et les dents, quoique différentes en nombre, affectent la même structure et la même disposition. » Nous avons cru devoir indiquer le rapprochement proposé par M. Paul Gervais; toutefois, comme il n'est généralement pas adopté, nous laisserons le genre Myrmécobie avec les Marsupiaux, et nous ne nous en occuperons pas actuellement.

On n'a encore donné la description que de quatre espèces de Tupaia; toutes de petite taille, et propres à l'Asie et à la Malaisie.

1. BANXRINGS ou SISRING DES JAVANAIS. *TUPAIA JAVANICA*. Raffles.

Caractères spécifiques. — Pelage brun, tiqueté de jaunâtre en dessus, et de blanchâtre en dessous; une ligne blanche droite, naissant sous le cou, et venant, de chaque côté, se terminer au milieu de l'épaule. Longueur du corps : $0^m,21$; de la queue, $0^m,18$.

Habite Java.

2. TUPAIA ou TANA. *TUPAIA TANA*. Raffles.

Caractères spécifiques. — Pelage brun, tiqueté de jaunâtre en dessus, roux ferrugineux en dessous, ainsi que dans une petite ligne oblique qui s'étend du cou aux épaules. Longueur du corps : $0^m,27$; de la queue, $0^m,18$.

Habite Sumatra.

3. PRESS. *TUPAIA FERRUGINEA*. Raffles.

Caractères spécifiques. — Pelage brun-marron en dessus, blanchâtre en dessous; queue grisâtre. Longueur du corps : $0^m,24$; de la queue, $0^m,15$.

Se trouve à Java.

La dernière espèce de ce genre, le *Tupaia Peguanus*, a été nouvellement décrite, par M. Isidore Geoffroy Saint-Hilaire, dans le *Voyage* de Belanger, et provient, comme l'indique son nom, du Pégu.

Nous rapprocherons du genre Tupaia le groupe générique fossile, indiqué par M. Owen (1844, *Hist. brit. foss. Mamm.*), sous la dénomination de *Palæospalax* (παλαιος, antique; σπαλαξ, Taupe), qui, tout en présentant des caractères intermédiaires aux animaux que nous étudions, particulièrement au *Tupaia tana*, et à ceux des Éricules, offre aussi certaines particularités des Talpiens. Ce genre *Palæospalax* ne renferme qu'une seule espèce, le *P. magnus*, dont quelques débris ont été trouvés en Angleterre.

CINQUIÈME TRIBU.

GYMNURIDÉS. *GYMMURIDÆ*. Is. Geoffroy Saint-Hilaire.

Paumes des mains et plantes des pieds nues.
Corps couvert de poils.
Yeux bien développés.
Membres postérieurs normalement développés.
Queue écailleuse.

Cette tribu, répondant à la famille du même nom, ne renferme que le seul genre *Gymnure*, qui lui-même ne comprend qu'une seule espèce habitant la Malaisie.

GENRE UNIQUE. — GYMNURE. *GYMNURA*. Vigors et Horsfield, 1827.

Zoological Journal, t. III, n. 10.

Γυμνος, nu; ουρα, queue.

CARACTÈRES GÉNÉRIQUES.

Système dentaire : incisives, $\frac{3}{3}$; *canines,* $\frac{1-1}{1-1}$; *molaires,* $\frac{7-7}{7-7}$; *la conformation des dents est à peu près semblable à celle des Hérissons; les incisives supérieures sont latérales, simples, en crochet; les deux premières inférieures étroites, déclives, presque terminales, et la troisième latérale, plus petite, en crochet; canines toutes longues, étroites, aiguës, les supérieures ont deux racines; des quatre avant molaires supérieures, trois sont très-petites, simples, coniques, presque égales, et la dernière épaisse, triquètre, à talon interne; ces mêmes dents, à la mâchoire inférieure, se rapprochent de celles des Tanrecs; les deux premières sont petites, coniques, obtuses, et les autres moins élevées que les canines; les trois molaires vraies, en haut comme en bas, sont disposées comme dans les Hérissons.* (De Blainville.)

Corps assez peu dégagé.
Museau étroit, allongé, pointu, dépassant la mâchoire inférieure.
Oreilles arrondies, nues.
Yeux petits.
Moustaches assez longues.
Ongles médiocres, rétractiles.
Queue de moyenne longueur, grêle, nue et squameuse dans une partie de son étendue.

Raffles le premier étudia les animaux qui nous occupent, et il les décrivit sous le nom de *Viverra gymnura;* toutefois, comme ils sont très-distincts des *Viverra* ou Civettes, avec lesquels le célèbre voyageur anglais les laissait confondus, plusieurs naturalistes eurent à la fois l'idée de les en sépa-

rer génériquement. Lesson et A. G. Desmarest en France, Vigors et Horsfield en Angleterre, établirent en effet, dans la même année 1827, une coupe générique nouvelle pour le *Viverra gymnura*, et, par un heureux hasard, ou plutôt parce qu'ils aperçurent tous le caractère le plus apparent de ces Mammifères, les uns et les autres donnèrent à cette subdivision le nom si bien trouvé de *Gymnura*, qui devint générique de spécifique qu'il était, et ils dédièrent l'espèce type à Raffles. Cependant, comme cette transformation de nom est contraire aux principes d'une saine nomenclature, De Blainville (*Comptes rendus de l'Académie des Sciences*, 1838) proposa de changer la dénomination de Gymnure en celle d'*Echinosorex* (εχινος, épineux; *sorex*, Musaraigne), qui rappelle les rapports naturels de ces animaux et en même temps la nature de leurs poils à demi épineux. Mais cette modification nouvelle n'a pas été adoptée. Une fois créé, le genre *Gymnura* fut laissé à côté des Civettes dans la famille des Carnivores; ce n'est que plus tard que MM. Vigors et Horsfield, ainsi que De Blainville, démontrèrent que ces animaux, par leur système dentaire et la forme de leur tête, devaient être placés dans la famille des Insectivores et établir le passage des Tupaia aux Hérissons, dont ils présentent les caractères communs.

Fig. 52. — Gymnure de Raffles.

On ne connaît pas les mœurs de ces animaux, et leurs dépouilles n'ont même été envoyées que très-rarement dans nos collections. On n'en a décrit qu'une seule espèce.

GYMNURE DE RAFFLES. *GYMNURA RAFFLESII.* Vigors et Horsfield.

Caractères spécifiques. — Pelage composé de deux sortes de poils : une bourre courte, très-épaisse et très-douce, et un poil long et dur; le corps, les jambes et la première moitié de la queue, noirs; la tête, le cou et les épaules blancs; une bande noire passant sur les yeux. Longueur de la tête et du corps, $0^m,33$; de la queue, $0^m,28$.

Cette espèce habite les Indes orientales.

SIXIÈME TRIBU.

ÉRINACÉIDÉS. *ERINACEIDÆ*. Isidore Geoffroy Saint-Hilaire.

Corps couvert de piquants.

Cette tribu, caractérisée d'une manière complète par son système dentaire d'Insectivore et ses poils transformés en piquants, caractère des plus remarquables et que l'on ne retrouve que chez les *Échidnés*, dans la division des Monotrèmes, correspond à la famille des Érinacéidés de M. Isidore Geoffroy Saint-Hilaire. Elle ne renferme que trois genres, ceux des *Hérisson*, *Éricule* et *Tanrec;* le premier propre à l'Europe, à l'Asie et à l'Afrique, et les deux autres particuliers aux îles de Bourbon et de Madagascar.

1er GENRE. — HÉRISSON. *ERINACEUS*. Linné, 1735.

Systema naturæ.

Erinaceus, nom appliqué anciennement à l'espèce typique de ce groupe.

CARACTÈRES GÉNÉRIQUES.

Système dentaire : incisives, $\frac{6}{2}$; *canines,* $\frac{0}{0}$; *molaires,* $\frac{7-7}{7-7}$; *la première incisive supérieure est forte, très séparée de l'analogue d'en bas, convergente avec elle, très-obtuse; les suivantes sont très-petites et rappellent par leurs formes les fausses molaires; l'incisive inférieure est couchée en avant, parallèle à celle qui lui est contiguë; il n'y a pas de canines; les molaires ne sont plus des prismes saillants, élevées par leur face triangulaire sur une base, celle-ci est confondue avec les prismes, et ces dents sont devenues tout à fait triturantes; elles se subdivisent en haut et de chaque côté en trois fausses et quatre vraies; les deux premières fausses molaires n'ont qu'une seule racine et la première est la plus grande; la troisième est à plusieurs racines, sa face interne offre un tubercule pointu qui l'épaissit beaucoup; la première molaire vraie est remarquable par le tubercule principal de la face externe et la petite partie tranchante de sa base antérieure; elle présente, en outre, plusieurs pointes; la deuxième, tout à fait triturante, est à peu près carrée, avec une pointe à chaque angle; la troisième, qui est plus petite que la deuxième, lui ressemble pour la forme; la dernière est petite, comprimée d'avant en arrière, tranchante, avec une ou deux petites échancrures sur le côté externe de son tranchant; les molaires inférieures sont de chaque côté au nombre de quatre fausses et trois vraies; les trois premières fausses molaires n'ont qu'une seule racine, c'est la moyenne qui est la plus grande, les deux autres étant à peu près d'égale grandeur; la dernière présente trois pointes disposées en triangle; la première et la deuxième vraies molaires sont formées de deux parties, une antérieure composée de trois pointes d'égale grandeur, disposées en triangle, et une postérieure composée de deux pointes; la troisième de ces dents est très-petite, avec trois pointes.* (Fr. Cuvier.)

Corps trapu, couvert de piquants en dessus et de poils roides en dessous, pouvant se rouler parfaitement en boule par la contraction des muscles peaussiers.

Museau pointu.

Narines s'ouvrant sur les côtés d'un mufle à contour frangé, qui dépasse de beaucoup la mâchoire inférieure.

Lèvres entières, sans sillon ni découpures.

Yeux de moyenne taille, à pupille circulaire et ayant une troisième paupière qui peut les recouvrir.

Oreilles arrondies, plus ou moins courtes.

Pieds courts, présentant tous cinq doigts, armés d'ongles robustes, propres à fouir la terre.

Paumes des mains et plantes des pieds nues, garnies de tubercules saillants, recouverts d'une peau douce.

Queue nue, courte ou presque nulle.

Mamelles au nombre de dix en totalité : six pectorales et quatre ventrales.

Pas de cœcum.

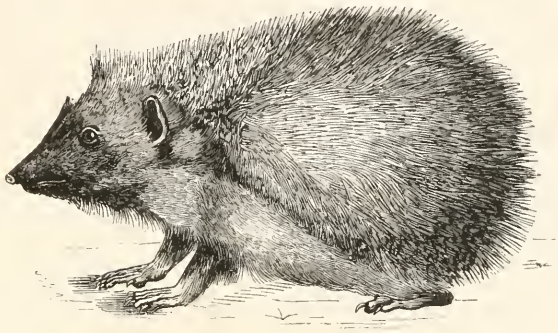

Fig. 53. — Hérisson d'Europe.

Le genre Hérisson, *Erinaceus*, l'un des plus remarquables de tous ceux de la famille des Insectivores, a été créé par Linné, qui y comprenait, outre l'espèce connue depuis la plus haute antiquité, l'*Erinaceus Europæus*, le Tanrec, son *Erinaceus caudatus*, qui forme aujourd'hui, à juste titre, le type d'un genre distinct Le nom qui est appliqué à ce genre, et qui lui a été donné depuis très-longtemps, celui de *Hérisson*, rappelle la particularité la plus saillante de leur organisme, la présence d'épines qui *hérissent* la peau.

Le système dentaire de ces Mammifères est des plus remarquables, mais les zoologistes sont loin d'être d'accord sur les noms qu'ils doivent appliquer aux dents qui le composent. Nous avons donné la formule dentaire admise par Fr. Cuvier, et nous ajouterons, d'après ce savant naturaliste, que, dans leur position réciproque, les incisives inférieures correspondent par leur pointe avec la pointe des incisives de l'autre mâchoire; que les fausses molaires inférieures agissent par leur pointe contre la face interne et postérieure des deux dernières incisives et des fausses molaires inférieures, et que les molaires, opposées couronnes à couronnes, remplissent par leurs saillies les vides qu'elles forment ou qu'elles laissent entre elles, et que la partie antérieure et externe de la première molaire d'en bas agit contre la portion tranchante de la première molaire d'en haut, et la face postérieure de la dernière molaire inférieure agit contre la face antérieure de la petite dent comprimée qui termine la série des molaires supérieures. G. Cuvier, et d'après lui A. G. Desmarest, admettent pour les Hérissons un système dentaire complet, et la formule qu'ils donnent est : incisives, $\frac{6}{6}$; canines, $\frac{1-1}{1-1}$; molaires, $\frac{5-5}{4-4}$, ce qui, en totalité, donne trente-quatre dents; pour ces naturalistes les incisives intermédiaires de la mâchoire supérieure sont fort longues, écartées l'une de l'autre, cylindriques et dirigées en avant, et les inférieures sont proclives; les canines sont plus petites que les molaires, et ces dernières rappellent un peu celles des Carnivores. Pour MM. Etienne et Is. Geoffroy Saint-Hilaire, il n'y aurait que deux sortes de dents, et, au contraire de ce que pense F. Cuvier, ce seraient les incisives qui manqueraient. Enfin De Blainville a également une opinion différente comme on peut le voir par le passage que nous transcrivons de son *Ostéographie :* « Chez les Hérissons proprement dits, le système dentaire est encore aussi anomal au moins que dans les Tupaias; en effet, le nombre total de dix dents en haut n'est que de huit en bas, par le manque de l'incisive et de l'avant-molaire intermédiaire, et la forme ainsi que la proportion des canines. Les trois incisives de la mâchoire supérieure sont complétement latérales, simples, coniques, verticales, la première nota-

blement plus longue que les deux autres; les deux de la mandibule sont déclives, surtout la première, bien plus longue et plus large. La première maxillaire est très-petite, à deux racines et une seule pointe, comme les avant-molaires, et celle qui lui correspond en bas est plus large et oblique à la couronne, imbriquant la dernière incisive. On compte trois avant-molaires en haut, dont les deux antérieures simples et presque semblables, et la troisième, sorte de principale, est carrée à sa base et triquètre, tranchante, à couronne oblique, tandis qu'en bas il n'en existe que deux, une première très-petite et une dernière triquètre, soulevée et à trois cornes à sa partie antérieure, avec un talon simple pour la postérieure. Des trois vraies molaires d'en haut, la première et la seconde ont leur couronne carrée, surtout celle-là, avec un tubercule mousse à chaque angle, la postérieure s'échappant en outre en un lobe tranchant dirigé en dehors et en arrière, et la troisième beaucoup plus petite, oblique, presque tranchante à la couronne. A la mâchoire inférieure, les deux premières sont également de même forme, si ce n'est que l'antérieure est soulevée par trois pointes et la postérieure en talon à deux pointes; quant à la troisième, elle est beaucoup plus petite, et c'est le talon qui est plus élevé que la partie antérieure, devenue presque rudimentaire. » La disposition des alvéoles offre une série simple de cinq trous arrondis, dont le premier est le plus grand, et le deuxième le plus petit et le plus rentré, et au delà deux séries, l'une externe, de dix trous, assez bien rapprochés deux à deux, les premiers bien plus petits et plus serrés; l'interne de quatre, en général plus grands et comme bilobés. Inférieurement, il n'y a que onze alvéoles, les quatre premiers serrés, ronds, un peu obliques, les six suivants deux à deux, plus grands et verticaux, et enfin un dernier évasé et rond. L'importance du sujet dont nous venons de nous occuper nous a engagé à nous étendre autant que nous l'avons fait; pour plus de détails, nous renvoyons nos lecteurs aux ouvrages des auteurs que nous avons cités et à l'article *Hérisson*, inséré par M. Émile Baudement dans le tome VI du *Dictionnaire universel d'Histoire naturelle*.

La forme générale du squelette des Hérissons revient un peu, par le raccourcissement du tronc et des membres, à celle de la Taupe; le tronc est même encore plus court par suite de la brièveté de la queue. Plusieurs naturalistes, et spécialement Buffon, Daubenton, Et. Geoffroy, G. et Fr. Cuvier, De Blainville, etc., se sont occupés de l'ostéologie de ces animaux, et nous allons en dire quelques mots d'après le dernier zoologiste que nous venons de nommer. Dans ces animaux, et plus particulièrement dans l'*Erinaceus Europæus* pris pour type, il y a quarante-sept vertèbres : quatre céphaliques, sept cervicales, quinze dorsales, six lombaires, trois sacrées et douze ou treize coccygiennes, et toutes ces vertèbres sont en général courtes et fort serrées entre elles. Les vertèbres céphaliques commencent manifestement la tendance à la brièveté du tronc, aussi bien dans leur partie basilaire, profondément canaliculée, que dans les arcs qui composent la voûte du crâne. Le rocher est petit, presque arrondi, convexe, légèrement saillant en dehors Les osselets de l'ouïe sont assez ramassés. La caisse du tympan est formée par un os assez large et laissant une ouverture grande, oblique et arrondie. Le mastoïdien est triangulaire. Le squammeux s'élargit en dehors. La tête osseuse, considérée en totalité, est courte, ses deux lignes longitudinales forment un angle de 15° environ; ses deux orifices externes sont tout à fait terminaux; à l'extérieur l'orbite est incomplet et confondu entièrement avec une fosse temporale très-grande, et à l'intérieur la cavité cérébrale n'offre toujours de bien prononcé que la loge du lobe olfactif. La mâchoire inférieure, presque aussi longue que la tête, est forte à cause de sa largeur et de sa brièveté, et offre surtout une courbure générale assez remarquable. Les vertèbres cervicales sont larges, courtes, aplaties dans leur corps, surbaissées dans leur arc, en toit, mais sans apophyse épineuse, sauf l'axis, où elle est même assez peu élevée et arrondie; mais elles ont, au contraire, des apophyses transverses fortes. Les vertèbres dorsales ont le corps également assez large, mais rond, et l'arc serré, presque imbriqué, avec une apophyse épineuse large, contiguë et un peu élevée. Les vertèbres lombaires, à peine plus fortes que les dorsales, ont le corps très-cylindrique : leur apophyse épineuse est arrondie, à peine plus élevée, et les tubercules supérieurs des articulations sont aussi élevés qu'aux dorsales, mais il n'y a pas d'apophyses transverses. Le sacrum, formé par les vertèbres sacrées soudées ensemble, est un peu cunéiforme. La deuxième vertèbre coccygienne et les suivantes, les antérieures surtout, n'ont plus guère que des apophyses articulaires et transverses et pas d'os en V. L'hyoïde, composé de neuf pièces, a son corps transverse, aplati, dilaté un peu aux extrémités. Le sternum a pris le caractère raccourci de tout le squelette; aussi les cinq pièces dont il se compose sont-elles larges, épaisses et

Fig. 1. — *Canis ochropus.*

Fig. 2. — Chacal.

assez courtes, sauf le manubrium, qui est toujours un peu plus long; le xiphoïde, au contraire, est si court, qu'il semble rudimentaire. Les côtes, au nombre de quinze, huit vraies et sept fausses, sont larges, assez fortes, assez longues, courbées en dehors et surtout sur leurs bords; les deux dernières sont même presque toutes droites, très-petites, tandis que la première est notablement plus épaisse et plus courbe. Les membres sont à peu près égaux en longueur, mais les antérieurs sont un peu plus robustes que les postérieurs. L'omoplate, de la longueur de l'humérus, est étroite, triangulaire et à cavité glénoïde offrant une apophyse coracoïde épaisse, assez avancée. La clavicule est longue, aplatie, et n'offre qu'une seule courbure. L'humérus, assez court, robuste dans ses crêtes et ses tubérosités, présente la particularité unique dans cette famille d'être ouvert dans la cavité olécranienne et de n'être pas percé au condyle interne. L'avant-bras est assez bien comme dans les Musaraignes, le cubitus étant cependant plus large et plus comprimé, et son olécrane comme tronqué, épais, mais non dilaté, ni contourné. La main est également courte, le carpe composé du même nombre et des mêmes os que celui des Tupaias, seulement avec des formes et des proportions un peu différentes : il y a trois os au premier rang, un à l'intermédiaire et quatre au second, sans compter les sésamoïdes. Les doigts étant aussi bien dans les mêmes proportions que dans les Musaraignes, les os qui les composent suivent ces proportions; cependant les métacarpiens sont notablement plus courts et plus robustes, et les onguéaux un peu plus longs. Les membres postérieurs rentrent aussi dans la forme de ceux des *Sorex*. Ainsi le bassin s'articule par un iléon assez élargi avec les vertèbres sacrées; il n'y a pas de symphyse pubienne, quoique les détroits soient considérablement agrandis. Le fémur est très-robuste, aplati, élargi supérieurement par un troisième trochanter en forme de crête, et inférieurement par une large poulie écartant les deux tubérosités, d'ailleurs fort épaisses. Les deux os de la jambe, en se soudant intimement dans la moitié inférieure de leur longueur, reproduisent ce qui existe dans presque tous les Insectivores, excepté chez les Tupaias et les Tanrecs. Dans le pied, le pouce est plus court proportionnellement que chez les Musaraignes; la tubérosité du calcanéum est plus large, plus recourbée en dessous, et les métatarsiens sont bien moins longs en proportion, ce qui indique une marche plus essentiellement plantigrade. La rotule est fort épaisse, étroite, semi-cylindrique, arrondie aux deux extrémités. Il n'y a pas d'os du pénis.

Les Hérissons sont des animaux de taille moyenne. Leur nourriture ordinaire se compose principalement d'Insectes, de Mollusques, de Crapauds et de petits Mammifères. Ils sont très-voraces et très-avides de chair; ils peuvent, toutefois, se passer assez longtemps de nourriture. Ils mangent aussi des racines et des fruits, et quelquefois des bourgeons, mais ils ne montent pas sur les arbres, comme on l'a prétendu, leurs ongles ne pouvant leur permettre de grimper, et ils n'emportent pas non plus les fruits en les perçant avec leurs épines, comme on l'a prétendu, car il leur serait, en effet, impossible de se débarrasser ensuite de leur butin. C'est également à tort que les anciens naturalistes rapportaient que ces animaux s'approvisionnaient pour l'hiver dans le creux des arbres; cela ne leur serait d'aucune utilité, puisqu'ils passent en léthargie la saison hibernale. Comme les Lapins, ils supportent aisément la privation d'eau. Pallas dit qu'ils peuvent impunément manger plus d'une centaine de Cantharides sans éprouver aucun accident, tandis que la plupart des Carnassiers n'en mangeraient pas une seule sans ressentir les douleurs violentes d'un empoisonnement, et qu'un petit nombre de ces Insectes leur donnerait inévitablement la mort. Si ce fait, avancé par un naturaliste en qui on doit avoir toute confiance, était vérifié par des observations nouvelles, il serait très-intéressant pour la physiologie, et nous appelons sur lui l'attention des personnes qui pourraient le constater.

Le Hérisson établit sa demeure dans les trous au pied des vieux arbres, sous la mousse, sous les pierres, dans tous les trous formés par les corps qui se trouvent à la surface du sol, ou dans des anfractuosités de terrain. Il y reste plongé dans l'obscurité pendant le jour, et ne sort guère momentanément du repos dans lequel il est comme engourdi que pour chercher sa proie, ce qu'il fait surtout vers le crépuscule, et, dès qu'il a trouvé la matière animale dont il se nourrit, il la dévore et rentre dans son immobilité. Les formes épaisses de cet animal, ses membres courts, sa marche plantigrade, tout indique un être lourd et indolent; son intelligence est très-bornée, et l'on n'a réussi que très-rarement à l'apprivoiser. Il deviendrait très-souvent la victime des Carnivores, s'il n'avait reçu de la nature une armure puissante qui arrête l'impétuosité de ses adversaires. « Cette armure,

dit M. Emile Baudement, ne consiste pas dans un organe particulier créé exclusivement dans ce but; elle n'est autre chose qu'un large bouclier formé par la peau, dont les poils, légèrement modifiés, sont devenus des épines acérées. Ces piquants, qui garnissent le sommet de la tête, le dos, les épaules, la croupe et les côtés du corps, sont de forme conique, et se rétrécissent à leur base en une sorte de petit pédicule qui les attache à la peau. Ils sont blanchâtres dans les deux tiers de la longueur, présentent ensuite un anneau d'un brun noirâtre, et sont terminés par une pointe d'un blanc terne. Dans toute l'étendue du bouclier hérissé de ces piquants, on ne trouve aucune autre espèce de poils. Le front et les côtés de la tête, la gorge, la poitrine et le ventre, les aisselles et les jambes, sont couverts de poils soyeux et durs, brunâtres ou blanchâtres, au-dessous desquels se trouve une bourre épaisse, presque toujours peuplée par des Parasites. La peau est noire partout où elle est couverte de piquants; elle est d'un blanc roux dans la partie où elle est revêtue de poils; le museau, les oreilles et les doigts, sont d'un brun violet. Le tour des yeux et des lèvres, le museau, les oreilles et le dessus des doigts, sont dépourvus de poils, et on ne trouve que de légères moustaches sur le côté de la lèvre supérieure. La queue, très-courte et noire, est nue et de couleur brune. Quand le Hérisson n'est pas inquiété, les piquants restent couchés en arrière; son corps se présente alors comme une masse oblongue, convexe, portée sur quatre jambes très-courtes dont on n'aperçoit que les pieds, et terminée, en avant, par un museau mince. Mais, est-il effrayé par quelque bruit, essaye-t-on de le saisir ou de le toucher, est-il menacé par quelque Carnassier, il se pelotonne aussitôt, en fléchissant la tête et les pattes sous le ventre; ce n'est plus un animal; on ne voit qu'une sorte de boule hérissée de piquants entre-croisés en tous sens, qu'on ne saurait prendre d'aucun côté, et devant laquelle s'arrête l'audace de celui qui l'attaque, qui n'ose aller déchirer sa gueule et ses pattes sur cette pelote menaçante. Cependant, et ce fait est raconté depuis la plus haute antiquité, le Renard ne se laisse pas rebuter par ces difficultés, et il parvient, non sans avoir reçu de nombreuses blessures, à forcer son ennemi à se développer. On a pu aussi dresser des Chiens à cette chasse. C'est la peur qui rend le Hérisson immobile pendant cette défense toute passive; c'est aussi la peur qui l'oblige à répandre son urine, dont l'odeur ambrée, désagréable, éloigne encore, dit-on, les assaillants. »

Quand les Hérissons n'ont rien qui les inquiète, leurs piquants, si hérissés lorsqu'ils se mettent en défense, sont couchés en arrière les uns sur les autres comme le poil des autres Mammifères.

Pour que ces Insectivores puissent, ainsi que nous l'avons dit, hérisser si fortement leurs piquants, il leur fallait une disposition particulière de certains de leurs muscles. C'est ce qui a lieu en effet, et leurs peaussiers sont très-développés et disposés d'une manière admirable pour cet usage, ainsi que pour permettre aux diverses parties de l'animal de se transformer en une espèce de boule.

Les intestins sont assez développés; mais il n'y a pas de cœcum. Les épiploons, le foie, la rate, les reins, sont logés dans d'énormes paquets de graisse; et ces paquets graisseux, très-volumineux avant l'époque où l'animal doit se mettre en léthargie, le sont, au contraire, très-peu à celle où il sort de son état d'engourdissement annuel. C'est, en quelque sorte, une espèce de nourriture qui sert à conserver la vie à ces animaux pendant qu'ils ne prennent pas de nourriture extérieure. La parotide, les glandes maxillaires, sous-maxillaires et cervicales, peuvent quelquefois ne former qu'un seul et même appareil réuni au thymus. Le système nerveux présente des dispositions particulières; nous nous bornerons à noter que la moelle épinière se termine, assure-t-on, à la deuxième vertèbre lombaire; le nerf optique est presque rudimentaire, et il en résulte que leur vue est faible et très-peu étendue, surtout pendant le jour.

Si les Hérissons passent le jour dans un état d'inaction et de somnolence à peu près complet, et s'ils restent cachés dans les pierres, sous les troncs des vieux arbres ou dans la mousse qui couvre leurs racines, ils deviennent, au contraire, assez actifs pendant la nuit, et marchent presque toujours, n'approchant pas des habitations et recherchant la proie dont ils doivent se nourrir. On ne les voit pas boire, dit-on; quoiqu'ils mangent beaucoup, ils peuvent supporter une longue diète. Ils sont très-carnassiers, et mangent parfois des cadavres de grands Mammifères nouvellement morts, et qu'ils trouvent dans les bois. Ils font mouvoir sans cesse autour d'eux leur mufle, à la manière des Cochons, fouissent la terre à une petite profondeur, et prennent le vent avec une très-grande délicatesse. Ils se jettent à l'eau quand le péril est imminent, et nagent pendant longtemps avec une grande facilité. Un fait très-remarquable a été signalé par MM. Prévost et Dumas sur la résistance qu'oppose

le Hérisson à l'asphyxie; plusieurs fois ces savants l'ont vu, après un séjour de douze à quinze minutes sous l'eau, reprendre rapidement ses facultés et courir comme auparavant, tandis que la plupart des animaux à sang chaud auraient trouvé, dans cette immersion, une mort très-prompte. Ils ne causent que peu de dégâts dans les jardins et dans les parcs; ils peuvent même y rendre d'utiles services, en détruisant un grand nombre de petits Mammifères, d'Insectes et de Mollusques nuisibles. Il paraît que sur les bords du Tanaïs et à Astracan, on les élève dans les maisons comme les Chats, et qu'ils rendent à peu près les mêmes services que ces Carnivores. On en voit parfois, dans nos climats, en domesticité; on peut même les faire obéir à la voix de l'homme, et l'on en a vu qui se déroulaient et se laissaient manier sans cesse au commandement de leurs maîtres. La captivité leur est néanmoins odieuse; la mère abandonne ses nouveau-nés dans l'esclavage dès qu'elle peut s'en tirer elle-même; l'on amême remarqué des femelles, étroitement renfermées, dévorer leur progéniture.

L'accouplement a lieu au commencement du printemps, et c'est pendant la nuit que les mâles recherchent leurs femelles. Les testicules sont gros, presque cylindriques, dépourvus de scrotum; les vésicules séminales ont un volume beaucoup plus considérable que celui des testicules, et forment, de chaque côté, de trois à cinq paquets, composés chacun d'un tube à parois minces et membraneuses, qui se replient un très-grand nombre de fois et se réunissent ensuite en un canal unique; il y a, en outre, des vésicules accessoires également très-développées, et que l'on ne doit pas confondre, comme l'ont fait certains naturalistes, avec les prostates, qui manquent chez ces animaux, ainsi que les glandes de Cowper. La verge est dirigée en avant, et comme découpée en trois lobes figurant un trèfle. Les reins ne sont pas divisés, et leurs capsules en sont à peu près le seizième en volume. Les organes femelles n'offrent guère de particularités différentielles; cependant, l'ovaire est également très-divisé. A l'époque des amours, les vésicules séminales sont extraordinairement gonflées, et les testicules se glissent en quelque sorte du bas-ventre sous la peau du périnée ou sous celle de l'aine. Les piquants de la peau ne forcent pas le Hérisson à s'accoupler face à face, debout ou couché, comme l'avaient supposé plusieurs naturalistes; il s'accouple à la manière des autres Mammifères. On ne sait pas au juste la durée de la gestation; mais c'est vers la fin de mai qu'on trouve les jeunes nouveau-nés. La portée est de trois à sept petits, dont la peau est blanche et parsemée de poils qui indiquent la place des piquants. Ils naissent les yeux et les oreilles fermés.

Pendant l'hiver, les Hérissons se retirent dans des trous où ils restent plongés dans un engourdissement léthargique complet. Dans l'état de veille, leur température, comme celle des autres animaux hibernants, est à peu près aussi élevée que celle des Mammifères qui n'hibernent pas, et elle est d'ailleurs toujours plus élevée que la température de l'atmosphère, bien qu'elle soit un peu en raison de celle-ci. Parmi les animaux hibernants, le Hérisson est un de ceux qui s'engourdit le plus facilement et le plus profondément; il tombe dans l'état léthargique quand le thermomètre est encore à six et même à sept degrés au-dessus de zéro. En se réveillant, il lui faut de cinq à six heures pour reprendre sa température ordinaire, et, si une excitation ou une température plus élevée l'éveille, il retombe ensuite dans son engourdissement quand cette même température vient à changer.

Dans nos pays, la chair des Hérissons n'est pas estimée; elle ne laisse pas de l'être cependant en Espagne, où elle passe pour une viande de carême. Anciennement, on se servait des peaux de ces animaux pour démêler ou seranceer le chanvre; mais, maintenant, on emploie des peignes dont l'usage est infiniment préferable.

On ne connaît d'une manière bien complète que deux espèces de Hérissons, qui sont propres à l'Europe, tant tempérée que septentrionale; toutefois, dans ces derniers temps, on a donné la description de sept autres espèces qui seraient particulières à l'Asie et à l'Afrique, et qui sont encore loin d'être connues d'une manière assez suffisante pour être définitivement admises dans le catalogue des Mammifères. En outre, certaines espèces, autrefois placées dans ce groupe naturel, ont dû, mieux étudiées, servir de types pour des genres distincts ou rentrer dans des divisions déjà créées. C'est ainsi que les Hérissons de Madagascar et soyeux, plus connus sous les noms de Tanrec et de Tendrac, forment les genres Tanrec et Éricule; que le Hérisson de Sibérie n'est qu'une variété du Hérisson d'Europe; que les Hérissons de Malacca et d'Amérique sont des espèces de Porcs-Épics, et, enfin, que les Hérissons cuirassés sont des Tatous.

On a signalé, à l'état fossile, des débris qui doivent se rapporter à ce groupe naturel d'Insectivores. C'est ainsi que M. Schmerling a trouvé, dans les cavernes d'Engihoul et d'Engis, auprès de

Liége, des fragments de trois demi-mâchoires inférieures qui doivent, sans nul doute, se rapporter au Hérisson commun, l'*Erinaceus Europæus;* et, ce qui est digne de remarque, c'est que ces os se sont rencontrés, brisés et dispersés comme ceux des espèces éteintes, à différentes profondeurs dans la terre à ossements, et par conséquent avec des débris d'espèces que l'on regarde comme perdues.

De Blainville décrit aussi des débris fossiles de trois espèces plus ou moins voisines des Hérissons, et découverts, en Auvergne, dans un terrain fluviatile. Ce sont : 1° son *Erinaceus Arvernensis*, fondé principalement sur une portion à peu près complète de tête, découverte par M. l'abbé Croizet, et dont les dents montrent un grand rapprochement avec celles de nos *Erinaceus* aujourd'hui existants; 2° son *Erinaceus soricinoides*, qui comprend une moitié gauche de mâchoire inférieure qui se rapporte à un animal fossile représentant un degré d'organisation insectivore intermédiaire aux Musaraignes et aux Hérissons, et dont la taille était assez considérable; et 3° son *Erinaceus* (*Centetes*) *antiquus*, provenant de la collection de M. De Laizer, et consistant en un fragment de mandibule du côté gauche; ce dernier fossile semble se rapporter à une espèce du genre Tanrec, ce qui est on ne peut plus remarquable, puisqu'on ne retrouve plus les espèces actuellement vivantes de ce groupe qu'à Bourbon et à Madagascar; mais l'on doit encore conserver quelques doutes relativement à cette espèce, car l'on ne connaît pas assez de débris pour pouvoir la déterminer positivement

1. HÉRISSON. *ERINACEUS*. Linné.

Caractères spécifiques. — Corps oblong, convexe en dessus; tête très-pointue; oreilles courtes, larges, arrondies; yeux saillants; cou très-court; jambes très-basses, laissant toucher le ventre à terre dans la marche; parties supérieures du corps revêtues de piquants roides, très-aigus à leur extrémité, à peine longs de $0^m,03$, implantés par petits groupes, divergents et s'entre-croisant dans toutes les directions, ayant chacun la pointe blanchâtre, ainsi que les deux tiers de la longueur depuis la racine, et un anneau brun dans le commencement du troisième tiers; museau, front, côtés de la tête, dessous et côtés du cou, poitrine, aisselles, jambes, couverts de poils rudes d'un blanc jaunâtre sale; pieds et queue revêtus de poils courts et roides. Mesure du corps depuis le haut du museau jusqu'à l'anus, $0^m,20$; de la queue, $0^m,002$.

Le Hérisson avait reçu des Grecs le nom d'Εχινος, et des Latins celui d'*Erinaceus*, qu'on lui a génériquement conservé dans nos nomenclatures zoologiques modernes.

Beaucoup de naturalistes ont distingué deux races dans le Hérisson commun, et quelques-uns d'entre eux les ont même regardées comme des espèces distinctes. L'une de ces races porte le nom d'Hérisson-Chien (*Erinaceus caninus*), Et. Geoffroy, et l'autre celui d'Hérisson-Porc (*Erinaceus suillus*, Et. Geoffroy). Leurs caractères particuliers sont tirés de la forme du museau, qui ressemble à celui du Chien dans la première, et qui, dans la seconde, rappelle le groin du Cochon. Outre son museau plus court et plus mousse, le Hérisson-Chien n'aurait pas les crêtes occipitales qu'Étienne Geoffroy Saint-Hilaire a trouvées dans le Hérisson-Porc; chez celui-ci l'étendue de la peau couverte de piquants serait moins considérable; la queue serait plus longue et plus mince, et les poils plus grossiers, plus roides et d'un roux foncé. Perrault assure que le Hérisson-Chien est plus rare, et Ray affirme, au contraire, que le Hérisson-Porc ne se rencontre pas en Angleterre. Daubenton, de son côté, après avoir examiné plusieurs Hérissons qu'on lui présentait comme appartenant à l'une et à l'autre de ces deux races, dit ne pas avoir reconnu de différences tant soit peu considérables entre elles; il conteste à Perrault la valeur de ses observations et l'exactitude de ses dessins, en même temps qu'il se sert de la contradiction qui existe entre les assertions de Perrault et celles de Ray, comme d'une induction contre l'existence des deux races. A. G. Desmarest semble être du même avis que Daubenton : il pense que les différences qu'on a pu remarquer dans cette espèce ne sont peut-être que des différences de sexes, et nous admettrions ce point comme entièrement éclairci si l'opinion d'Etienne Geoffroy Saint-Hilaire, qui est d'un grand poids scientifique, ne venait le contredire.

On peut regarder également comme variété du Hérisson d'Europe l'animal que Séba désignait sous le nom spécifique de Hérisson de Sibérie, et que Pallas nomme *Erinaceus Sibiricus;* en effet, il ne s'en distingue pas d'une manière bien manifeste et n'en diffère guère que par ses oreilles plus simples et par le bord de ses narines ne présentant pas de découpures.

Les détails de mœurs dans lesquels nous sommes entré en parlant du genre se rapportent tous à cette espèce : aussi n'y reviendrons-nous pas. Nous dirons seulement que cet Insectivore fixe son domicile dans les bois ou dans les haies épaisses, et vit dans l'isolement; que sa retraite ordinaire est le creux d'une souche, ou un trou sous une grosse pierre ou une roche, et quelquefois aussi il se cache dans la mousse ou les feuilles sèches.

Ce Hérisson se trouve généralement répandu dans toutes les régions de l'Europe, et il semble avoir le Volga pour limite. C'est le seul de nos Mammifères d'Europe dont le corps soit armé d'épines et qui jouisse de la propriété de pouvoir se pelotonner et se transformer en boule. Sa chair n'est pas bonne à manger; chez les anciens, il était l'objet d'une chasse importante, parce qu'on se servait de sa peau comme de cardes pour peigner les laines. Pline rapporte que le monopole de cette marchandise, accaparé par la fraude, donnait de grands bénéfices, et qu'il n'est point d'objet sur lequel le sénat ait porté plus de décrets, ou à propos duquel les empereurs aient adressé plus de plaintes aux provinces. Aujourd'hui les piquants sont employés comme épingles dans les laboratoires d'anatomie pour attacher les préparations qui doivent être conservées dans l'alcool. Jadis on s'en servait en médecine contre l'incontinence d'urine, surtout contre celle qui suit parfois les accouchements difficiles, et contre l'hydropisie. Lémery dit que sa chair a bon goût et fournit un bouillon diurétique et laxatif, et il rapporte diverses propriétés attribuées à son foie, séché et pulvérisé. Enfin M. Carbarcini de Campiglio a employé assez récemment le fiel, qui a une odeur musquée très-prononcée, pour préparer une eau distillée propre à suppléer au musc.

2. HÉRISSON A LONGUES OREILLES. *ERINACEUS AURITUS.* Pallas.

Caractères spécifiques. — Museau court; oreilles grandes; piquants non réunis par touffes ou épis à leur racine, séparés et courbés en arrière, dans le repos de l'animal; narines dentelées comme la crête d'un Coq; jambes un peu plus minces et plus longues que celles du Hérisson d'Europe; queue un peu plus courte, conique, presque nue; poils plus fins; museau garni de quatre rangées de moustaches; piquants blancs à la base, avec une zone fort étroite de brun noirâtre sur le milieu, et du jaunâtre à leur pointe; iris de l'œil bleuâtre; queue d'un blanc jaunâtre. Taille un peu moindre que celle de l'espèce précédente.

Outre les caractères spécifiques que nous venons d'indiquer, on peut ajouter que le Hérisson à longues oreilles diffère du Hérisson d'Europe en ce que ses piquants sont cannelés, et les cannelures bordées de petits tubercules; que ses oreilles atteignent presque la moitié de la tête en hauteur, et qu'elles sont brunes au bord et blanches intérieurement; que les poils qui recouvrent le dessus du corps sont blancs; que les yeux sont plus grands, etc. Il paraît aussi que la femelle fait deux portées par an et que chacune de ses portées est composée de six à sept petits. Pallas a constaté que cet animal éprouvait, comme notre espèce, un engourdissement hibernal. Une autre particularité remarquable, c'est que, moins bien armé que le Hérisson d'Europe, il devient plus facilement la proie des animaux qui l'attaquent, et il paraît que les Flamants en détruisent un grand nombre près de l'Oural et du Yaik.

D'après M. Émile Baudement, le Hérisson à longues oreilles présenterait également quelques différences anatomiques; c'est ainsi que, d'après le naturaliste que nous venons de citer, cet Insectivore aurait dix-neuf vertèbres dorsales et lombaires, treize côtes avec le rudiment d'une quatorzième; le Hérisson d'Europe ayant quatorze côtes avec le rudiment d'une quinzième; le premier aurait donc six vertèbres lombaires et le second sept. En outre, la clavicule du Hérisson d'Europe serait plus courbée que celle du Hérisson à longues oreilles.

Cet animal habite principalement la province d'Astracan, vers la partie inférieure du Volga et de l'Oural, ainsi qu'à l'orient, en deçà du lac Baikal. Mais on le trouve aussi dans un tout autre pays; c'est ainsi qu'Étienne Geoffroy Saint-Hilaire l'a découvert en Égypte, ce qui lui a fait donner par ce naturaliste le nom de *Hérisson d'Égypte*. Car il est bien démontré que ce dernier animal ne doit pas former une espèce particulière, ainsi qu'on l'a cru pendant quelque temps.

Les autres espèces, signalées dans ces derniers temps et dont nous nous bornerons à citer les noms, sont les *Erinaceus concolor*, Martin, de Trébizonde; *spatangus* et *Grayii*, Bennett, de l'Himalaya; *collaris*, Gray, de l'Inde continentale; *frontalis*, Bennett, du sud de l'Afrique, et *Capensis*, Smith, du cap de Bonne-Espérance.

2me GENRE. — ÉRICULE. *ERICULUS*. Isidore Geoffroy Saint-Hilaire, 1837

Comptes rendus de l'Académie des sciences.

Diminutif d'*Erinaceus*, nom latin du genre Hérisson

CARACTÈRES GÉNÉRIQUES.

Système dentaire : incisives, $\frac{4}{4}$; *canines*, $\frac{1-1}{1-1}$; *molaires*, $\frac{6-6}{6-6}$, *dont fausses molaires*, $\frac{1-1}{1-1}$, *et vraies molaires*, $\frac{5-5}{5-5}$; *en totalité trente-six dents; incisives non séparées des molaires, comme chez les Tanrecs, par de grandes canines semblables à celles des Carnivores; de chaque côté et à chaque mâchoire, la canine est presque contiguë à la fausse molaire; mâchelières ressemblant, par la forme générale, à celles des Tanrecs; mais ayant, transversalement, plus d'étendue à leur couronne, et les fausses molaires étant beaucoup plus petites.* (Isid. Geoffroy.)

Tête plus allongée que dans les Hérissons, et moins que chez les Tanrecs.

Membres courts.

Pieds pentadactyles; le doigt médian le plus long de tous : les latéraux plus courts.

Queue peu apparente, très-courte.

Pelage composé de trois sortes de poils; les uns, en petit nombre, ordinaires, les autres très-longs, et les derniers, plus nombreux, transformés en piquants très-résistants.

Fig. 54. — Éricule tendrac.

Le genre Éricule a été créé, par M. Isidore Geoffroy Saint-Hilaire (1837, *Comptes rendus de l'Académie des sciences*, et 1839, *Magasin de Zoologie*, de M. Guérin-Méneville), pour un genre d'Insectivores dans lequel il place le *Sora* et le *Tendrac* de Buffon, et qui, par l'ensemble de ses caractères, offre la transition des Hérissons aux Tanrecs. M. Martin (1838, *Proceedings of Zoological Society of London*), qui ne connaissait pas le travail du savant professeur de Mammalogie

du Muséum de l'Histoire naturelle de Paris, a appliqué à ce même genre la dénomination d'*Echinops* (ἐχῖνος, épineux; ὠψ, aspect), qui n'a pas dû être adopté : et il en est de même du nom de *Tendrac*, indiqué par De Blainville.

Le système dentaire des Éricules offre des rapports mixtes avec ceux des Hérissons et les Tanrecs; d'une part, en effet, selon M. Isid. Geoffroy, auquel nous empruntons le passage qui va suivre, les molaires sont en même nombre, et à peu près de même forme que chez les Tanrecs; et, de l'autre, les grandes canines, comprimées, pointues, qui forment le caractère éminemment distinctif de ceux-ci, et les rendent, seuls entre les Insectivores, comparables, par leur système dentaire, aux Carnivores, sont remplacées par des dents que l'on pourrait prendre seulement pour les premières fausses molaires. La première incisive supérieure un peu comprimée, ayant en arrière un petit talon, mousse à son extrémité, présente une plus grande surface en dehors; elle est séparée de sa congénère par un intervalle assez étendu, absolument comme chez les Hérissons; la seconde incisive, séparée aussi par un intervalle, soit d'elle, soit de la canine, a la même disposition et offre de même, en arrière, un petit talon; mais elle est plus courte. La troisième dent vient immédiatement derrière la suture de l'intermaxillaire, et a, par conséquent, la position d'une canine; mais la forme en est tout autre. Elle est comprimée, et présente en arrière un talon très-peu distinct du reste de la couronne, qui représente, dans son ensemble, un triangle. La dent qui suit celle-ci, ou la fausse molaire, est plus petite et de forme triangulaire; elle est séparée par un petit intervalle de la canine, et contiguë à la première des vraies molaires. Chacune de celles-ci porte une grande éminence qui compose, à elle seule, presque toute la couronne, et qui se termine par une surface très-allongée, peu prolongée, dirigée obliquement de dehors en dedans, et d'arrière en avant : l'angle interne de cette surface s'élève en une pointe assez aiguë. La cinquième molaire, qui est à peu près de la même forme que les autres, est beaucoup plus petite; elle n'a que deux racines, comme la fausse molaire, tandis que les autres mâchelières en ont trois. Les incisives inférieures ne ressemblent ni à celles des Tanrecs ni à celles des Hérissons : la première, séparée de son homologue par un intervalle peu étendu, est très-petite, et a en dedans un talon tellement petit, qu'on l'aperçoit à peine; elle présente, en avant, une surface étroite en bas, dilatée en haut; la deuxième incisive, grande, lui est contiguë; sa face principale est tournée en dehors; elle a, postérieurement, un talon bien marqué. La dent qui vient ensuite, et que l'on doit considérer comme la canine inférieure, est un peu plus grande, et a deux petits talons : l'un en avant, l'autre en arrière; sa forme générale est celle d'un triangle dont le sommet est dirigé en haut et un peu en arrière. Lorsque les mâchoires sont rapprochées, ce sommet se trouve placé en avant de la pointe de la canine supérieure. La fausse molaire représente de même un triangle à deux talons : l'un antérieur, l'autre postérieur; mais elle est plus petite que la canine. Les quatre premières mâchelières ont chacune leur couronne presque entièrement formée par une grande éminence à surface supérieure triangulaire, avec deux angles internes se relevant en pointes mousses, et un angle externe élevé en une pointe plus haute et moins obtuse. La cinquième molaire a la même forme que les autres; mais elle est beaucoup plus petite.

Le squelette ressemble beaucoup à celui des Tanrecs. La tête, par sa longueur et par sa forme, tient le milieu entre celle de ces animaux, mais elle est beaucoup plus longue, et celle des Hérissons, qui est plus courte; toutefois les Éricules ressemblent surtout aux Tanrecs par la forme de la région moyenne de la tête, et notamment par le caractère qui rend si remarquable la tête de ces derniers, par l'absence d'arcade zygomatique; mais la région occipitale, à l'exception du trou sous-orbitaire, toutes les parties antérieures, particulièrement les intermaxillaires et les maxillaires inférieures, sont comme chez les Hérissons.

Les pieds ont chacun cinq doigts armés d'ongles assez longs, un peu plus recourbés, et surtout plus comprimés que chez les Tanrecs. Le doigt médian est le plus long : les deux autres doigts, surtout l'interne, sont les plus courts. Le doigt externe des pieds de devant est cependant proportionnellement plus long que dans les Tanrecs.

La queue existe, mais elle est plus courte encore que chez les Hérissons, très-peu apparente; les piquants de la croupe ne s'arrêtant pas, comme dans les *Erinaceus*, à quelque distance au-dessous de la queue, mais s'étendant jusqu'à elle, et l'enveloppant supérieurement et latéralement.

Le pelage, bien différent de celui des Tanrecs, est, comme dans les Hérissons, composé de trois sortes de poils : des poils ordinaires, en petit nombre, couvrant la tête jusqu'à la nuque, les mem-

bres et toutes les parties inférieures du corps; quelques longs poils naissant sur les parties latérales du museau, et se dirigeant en arrière; enfin, des piquants très-résistants, soit en avant et au milieu du dos, soit en arrière, et il n'existe à cet égard aucune différence entre ceux de la croupe, du dos et du cou. Sur la tête comme sur les flancs, les épines commencent tout à coup à remplacer les poils, sans qu'il existe entre les unes et les autres, ou une étendue plus ou moins grande, des soies roides et des épines à demi flexibles, faisant une transition presque insensible des poils aux épines; enfin, les longs poils qui, chez les Tanrecs, s'élèvent du milieu des piquants, manquent complétement.

Les Éricules, de même que les Tanrecs, ne se trouvent qu'à Madagascar. On n'en connaît que deux espèces, et encore n'est-on pas certain qu'elles soient réellement distinctes l'une de l'autre. On a, d'après M. Jules Goudot, des détails sur les mœurs de l'une d'elles, qui a reçu des voyageurs le nom de *Sora*. Cet animal habite à Madagascar dans l'intérieur des vastes forêts qui couvrent les montagnes du pays des Ambanivoules. C'est au milieu du jour qu'on le voit sortir de sa retraite, probablement souterraine, et chercher en furetant sa nourriture; il saute et court avec beaucoup d'agilité; lorsqu'on s'approche de lui, il hérisse aussitôt en diadème la huppe épineuse qu'il porte ordinairement rabattue sur son cou; on l'entend alors souffler très-distinctement, et il saute par intervalles en hérissant de plus en plus ses piquants. Les voyageurs, et en particulier MM. Goudot et Sganzin, distinguent les Éricules des Tanrecs, et les indiquent comme des espèces particulières de Hérissons. En parlant des Tanrecs, nous ajouterons, d'après M. Ch. Coquerel, quelques détails de mœurs sur une des espèces d'Éricule.

1. SORA. *ERICULUS NIGRESCENS*. Isidore Geoffroy Saint-Hilaire

Caractères spécifiques. — Pelage composé, en dessus du corps, de piquants dont la portion apparente au dehors est noire, avec l'extrême pointe d'une partie d'entre eux blanchâtre ou roussâtre; coloration générale noirâtre, quelquefois finement tiquetée de blanchâtre. Longueur totale, $0^m,19$.

C'est l'espèce typique dont le Muséum possède trois individus, rapportés par MM. J. Goudot et Sganzin, et que M. Martin nomme *Echinops Telfairii*.

2. TENDRAC. Buffon. *ERICULUS SPINOSUS* (*CENTETES*). Illiger.

Caractères spécifiques. — Pelage présentant des piquants dont la portion apparente au dehors est roussâtre, avec l'extrême pointe blanchâtre. De la taille du précédent.

Cette espèce, qui a reçu les noms d'*Erinaceus ecaudatus*, Linné; *Setiger inauris*, Et. Geoffroy, d'après Lesson; et *Echinops spinosus*, Lesson, est regardée comme douteuse par M. Isid. Geoffroy, et comme devant peut-être être réunie au *Sora* : le Muséum de Paris n'en possède que de vieilles peaux, et les voyageurs modernes n'ont pas donné de nouveaux détails sur cet animal.

3me GENRE. — TANREC. *CENTETES*. Illiger, 1811

Prodromus Mammalium et Avium.

Κεντεω, je pique.

CARACTÈRES GÉNÉRIQUES.

Système dentaire : incisives, $\frac{6}{6}$ *ou* $\frac{4}{6}$; *canines,* $\frac{1-1}{1-1}$; *molaires,* $\frac{6-6}{6-6}$, *dont fausses molaires,* $\frac{1-1}{1-1}$; *vraies molaires,* $\frac{5-5}{5-5}$; *en totalité trente-huit ou quarante dents. Par l'existence d'incisives, les Tan-*

rees se distinguent des Hérissons, et, par la disposition de ces dents, placées entre de grandes canines, ils sont différenciés des Éricules, chez lesquels elles sont situées entre de petites canines; les incisives supérieures sont comprimées, crochues, dentelées à leur bord postérieur : les inférieures sont minces, à tranchant arrondi; les canines d'en haut sont fortes et crochues, isolées : celles d'en bas grandes, fortes, s'engageant dans un vide de l'os intermaxillaire quand les mâchoires sont réunies; les molaires sont normales, et disposées comme chez les Hérissons.

Tête allongée, conique.

Museau très-pointu.

Narines terminales, et percées dans un petit mufle.

Gueule très-fendue.

Yeux médiocres.

Oreilles courtes, arrondies, presque nulles.

Corps bas sur jambes, couvert de piquants comme celui des Hérissons, mais ne pouvant se mettre en boule.

Pieds plantigrades, à cinq doigts armés d'ongles assez robustes, fouisseurs.

Queue nulle.

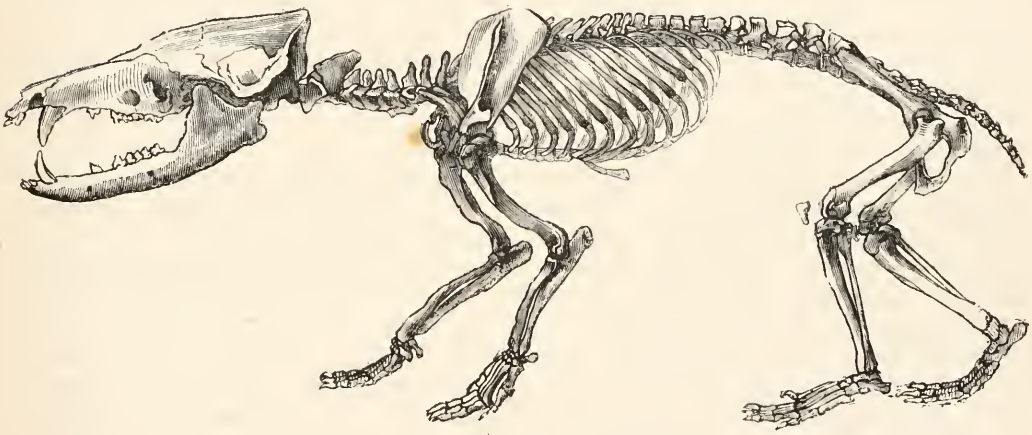

Fig. 55. — Squelette de Tanrec.

Buffon et Daubenton sont les premiers naturalistes qui aient parlé de l'espèce type de ce genre, le *Tanrec*, et non *Teurec*, comme on l'écrit généralement par erreur. G. Cuvier, en 1798, tout en laissant les Tanrecs avec les *Erinaceus*, les distingua cependant des véritables Hérissons, et forma pour eux une section qui fut bientôt après érigée en genre par Lacépède, en 1803 (*Tableau de la classification des Mammifères*), sous le nom de *Tenrec*, dont on a fait *Tenrecus*, puis également, par Et. Geoffroy Saint-Hilaire (1800, *Catalogue des Mammifères du Muséum*), sous celui de *Setiger* (*seta*, piquant; *gero*, je porte), modifié en celui de *Setifer*, et enfin par Illiger (1811, *Prodromus Mammalium et Avium*), sous la dénomination de *Centetes* (κεντεω, je pique), dont une faute orthographique fit plus tard *Centenes*. De toutes ces dénominations latines, la dernière fut le plus habituellement adoptée; comme M. Isidore Geoffroy Saint-Hilaire, nous avons préféré prendre la dénomination de *Centetes*, qui, sauf la rectification d'une seule lettre, est celle que l'usage a consacrée. En 1837 et 1839 (*Comptes rendus de l'Académie des Sciences et Magasin de Zoologie* de M. Guérin-Méneville), M. Isidore Geoffroy Saint-Hilaire, à Paris, en révisant les caractères génériques et spécifiques des animaux qui nous occupent, et l'année suivante M. Martin, à Londres, formèrent, aux

dépens des Tanrecs, le premier, son genre *Éricule*, et le second, son genre *Échinops*, qui tous les deux se correspondent.

Le système dentaire constitue, pour le genre Tanrec, un caractère des plus tranchés et des plus remarquables. Comparable, en effet, par la disposition des dents de trois sortes, au système dentaire des Carnivores, il s'écarte tout à fait des conditions ordinaires aux autres Insectivores, quoique présentant certaines ressemblances avec le système des Hérissons et des Taupes : tous ceux-ci, sans aucune exception, manquant de longues canines, et offrant, quant à leurs incisives, des arrangements variables suivant les genres, mais toujours très-différents, et qui rendent, le plus souvent, extrêmement difficile la détermination des dents antérieures. Les auteurs ont, depuis longtemps, signalé l'importance de ces dernières dents, et, cependant, ils sont loin d'être d'accord sur ce sujet. Pour M. Isidore Geoffroy Saint-Hilaire, les véritables nombres des incisives sont, pendant une partie de la vie des Tanrecs, $\frac{6}{6}$, puis, plus tard, lorsqu'ils sont parvenus à l'âge adulte, $\frac{4}{6}$; et la raison de cette différence entre les jeunes individus et les vieux est évidemment l'accroissement considérable qu'ont pris, dans ces derniers, les canines inférieures, dont les pointes, quand la bouche est fermée, sont reçues dans deux larges et profondes échancrures de la portion postérieure de l'intermaxillaire, et occupent précisément de chaque côté la place où se trouvait d'abord la troisième incisive inférieure. Quant aux incisives inférieures, rien de semblable n'a lieu : les canines supérieures, quand la bouche est fermée, se trouvent derrière les canines inférieures, et, par conséquent, leur accroissement peut se continuer sans déterminer la chute des dents placées tout en avant de la mâchoire. Les auteurs qui n'ont indiqué que quatre incisives inférieures se sont donc trompés, ou bien ont fait leurs descriptions d'après des mâchoires à dentitions incomplètes, en exceptant toutefois ceux d'entre eux qui ont appliqué le nombre de quatre à l'animal décrit par Buffon sous le nom de Tendrac, et qui entre dans un groupe particulier, celui des Éricules. D'après De Blainville, le système dentaire des Tanrecs, quoique régulier, et par là se rapprochant de celui des Carnivores, tient aussi d'une manière assez évidente à celui des Didelphes; selon lui, il est composé de dix dents en haut comme en bas : trois incisives, une canine et six molaires.

Le squelette de ces animaux a été étudié par plusieurs auteurs, et particulièrement par De Blainville, G. Cuvier et M. Isidore Geoffroy; d'après ces auteurs, sa forme générale rappelle assez bien celle des Hérissons, quoique peut-être moins qu'on ne le croirait à l'extérieur. Le nombre total des vertèbres est de quarante-sept : quatre céphaliques, sept cervicales, dix-neuf dorsales, deux sacrées et dix coccygiennes. La tête est allongée, et cela a un certain effet sur les cavités, loges sensoriales et fosses d'insertion musculaire; mais ce n'est qu'une exagération de ce qui a lieu dans le Hérisson : la mâchoire inférieure est plus longue et plus étroite, moins courbée dans sa branche horizontale, et avec une apophyse bien plus longue que dans le genre *Erinaceus*. Les vertèbres cervicales sont un peu moins courtes, moins entassées, que celles du Hérisson; elles offrent toutefois les mêmes particularités, si ce n'est que l'apophyse épineuse est plus élevée et les apophyses transverses plus longues et plus imbriquées. Les vertèbres dorsales sont plus nombreuses, et remarquables par la grande élévation et la grande inclinaison de leur apophyse épineuse, qui, en même temps, est plus étroite. Les lombaires ressemblent tout à fait à celles du Hérisson. Les vertèbres sacrées n'ont pas d'apophyses épineuses; les coccygiennes ne présentent rien de particulier. L'hyoïde est plus simple que celui des *Erinaceus;* le sternum est allongé, plutôt comprimé que déprimé, composé de sept pièces. Il y a dix côtes, longues, grêles. Les membres sont aussi bien dans les mêmes proportions que dans le Hérisson : aux antérieurs, l'omoplate est plus large, la clavicule est un peu aplatie, l'humérus plus robuste, le radius acquérant plus de prépondérance que le cubitus; la main n'offre pas de différences appréciables : aux membres postérieurs, le bassin est plus articulé à la symphyse pubienne; le fémur a son troisième trochanter moins prononcé; la jambe ressemble presque complétement à celles des Tupaias, c'est-à-dire que les deux os, proportionnellement un peu moins longs cependant, sont entièrement séparés dans toute leur longueur; la rotule est courte, presque triquètre, très-convexe d'un côté, et presque plate de l'autre; le pied est un peu plus long que dans le Hérisson.

Le pelage, comme dans le Hérisson, est épineux à la partie supérieure du corps et sur les flancs; mais il se présente des différences remarquables entre les téguments des Tanrecs et ceux des Hérissons. Dans ces derniers, la tête est garnie de poils en dessus comme en dessous, jusqu'à la nuque,

région à partir de laquelle toute la face supérieure du corps est couverte de piquants dont la longueur et la force sont sensiblement les mêmes partout, et qui sont les seuls téguments de la partie supérieure; chez les Tanrecs, après un espace assez étendu, qui est un prolongement du mufle, viennent des poils courts de nature ordinaire, puis d'autres un peu plus durs, ensuite d'autres plus durs encore, et ainsi de suite, par gradation insensible, jusqu'à ce qu'au niveau des yeux on trouve de petits piquants, suivis eux-mêmes d'autres plus forts et plus longs. Le passage des piquants aux poils se fait de même par nuances insensibles sur les flancs, tandis qu'il en est tout autrement dans les Hérissons. Un troisième caractère des téguments des Tanrecs est que la partie postérieure du corps est couverte, non plus de piquants forts et résistants comme ceux de la partie antérieure, mais de poils assez faibles et demi-flexibles, ou même de soies. Enfin, du milieu des piquants et des soies, naissent, de distance en distance, de très-longs poils, comparables à ceux des moustaches. Toutes ces différences entre les Tanrecs et les Hérissons ne peuvent assurément être considérés comme étant de valeur générique, mais elles méritent d'être appréciées, en raison de leur généralité, puisqu'on les retrouve dans toutes les espèces qui, par le reste de leur organisation, se rapportent au genre Tanrec. En outre, tandis que chez les Tanrecs le corps est couvert, en dessous, de poils, et en dessus de piquants, avec des soies roides intermédiaires, par lesquelles s'opère graduellement le passage des poils aux piquants, il est, chez les Éricules, garni également, en dessous, de poils, mais, en dessus, il n'offre que des piquants roides, sans intermédiaires.

La tête est considérablement allongée; le museau prolongé en une sorte de groin très-certainement mobile, et qui, en avant, dépasse de beaucoup les dents.

Les cinq doigts des Tanrecs sont symétriquement disposés; savoir : le médian le plus long de tous, le deuxième et le quatrième presque aussi longs que lui, les deux latéraux très-courts. Les trois premiers portent des ongles robustes, assez longs, très-peu arqués, plus ou moins obtus à leur extrémité; les deux autres, des ongles plus courts et un peu plus arqués. La disposition des doigts et la proportion des ongles sont sensiblement les mêmes aux pieds de devant et à ceux de derrière, c'est la seule différence de quelque intérêt que l'on ait à remarquer, quant aux pieds, entre les Tanrecs et les Hérissons, qui ont les membres conformés sur des types conséquemment peu différents.

La queue manque chez les Tanrecs; seulement, on voit à sa place un petit tubercule formé par la pointe du coccyx : mais ce caractère est de peu d'importance, puisque les Hérissons n'ont eux-mêmes qu'une queue extrêmement courte et presque rudimentaire.

Les Tanrecs se creusent des terriers dans le voisinage des eaux, et s'y endorment plusieurs mois de l'année, et cela, au rapport de Bruguière, pendant les grandes chaleurs. Ils ne peuvent se mettre en boule comme les Hérissons, et prennent une nourriture semblable à la leur et presque uniquement composée d'Insectes. Ils se vautrent dans la fange et séjournent plus longtemps dans l'eau que sur la terre. Ils multiplient beaucoup. Ils sont tous originaires de Madagascar, mais ils ont été naturalisés aux îles de France et de Bourbon. Buffon rapporte que « ces petits animaux grognent comme des Pourceaux; qu'ils se vautrent comme eux dans la fange; qu'ils aiment l'eau et y séjournent longtemps, et qu'on les prend dans les petits canaux d'eau salée et dans les lagunes de la mer. » Puis il ajoute « qu'ils sont très-ardents en amour; qu'ils se creusent des terriers où ils se retirent et s'engourdissent pendant plusieurs mois; que dans cet état de torpeur leur poil tombe, et qu'il renaît après leur réveil; qu'ils sont ordinairement fort gras, et que, quoique leur chair soit fade et mollasse, les Indiens la trouvent de leur goût et en sont même friands. »

M. Ch. Coquerel (*Revue zoologique*, 1848) a donné des détails sur les mœurs du *Tanrec soyeux* et de l'*Éricule noirâtre*, et nous croyons utile de reproduire en partie cette note. « Les habitudes de ces deux espèces sont très-différentes : les Tanrecs, quand on les saisit, se défendent avec fureur et mordent cruellement; l'Éricule, au contraire, se blottit sur lui-même et se roule en boule dès qu'on l'inquiète, n'offrant à ses agresseurs qu'une défense purement passive. Il ne se roule pas cependant en boule aussi complétement que le Hérisson; il se renverse sur le dos, rapproche seulement ses deux extrémités en fourrant sa tête entre ses pattes et l'embrassant souvent avec ses membres antérieurs. Il demeure dans cette position jusqu'à ce que le danger qu'il redoutait semble s'être éloigné; il revient alors peu à peu sur lui-même, se rétablit sur ses pattes et cherche à fuir, mais sa course est alors moins rapide que celle des Tanrecs. L'Éricule est beaucoup plus rare à Sainte-Marie de Madagascar que les Tanrecs; pendant les trois mois que j'y passai à terre, je n'ai pu me procu-

rer par les naturels qu'un seul individu. Je le plaçai dans un petit enclos fermé par une palissade de bois, à laquelle il était attaché par une patte de derrière au moyen d'une corde assez longue. Pendant le jour il se tint blotti dans un coin; mais durant la nuit il creusa une petite galerie sous terre à travers laquelle il passa de l'autre côté de la palissade. Il ne put cependant se débarrasser de la corde qui le tenait captif, et je fus très-étonné de le retrouver le lendemain matin au dehors de l'enclos où je l'avais placé la veille. Je ne crois pas que l'Éricule ait jamais été trouvé à Maurice ou à Bourbon; les Tanrecs au contraire y ont été transportés et s'y sont beaucoup multipliés. Ils sont connus sous le nom de *Tangues* par les noirs, qui les recherchent comme animaux alimentaires; ils ne mangent toutefois que les femelles et rejettent les mâles à cause de l'odeur infecte qu'exhalent ces derniers, surtout à l'époque du rut. J'aurais vivement désiré avoir des renseignements exacts sur le prétendu sommeil de ces animaux pendant les grandes chaleurs; mais je ne puis malheureusement me prononcer avec une certitude complète à cet égard; je dois dire cependant que ce fait me paraît très-douteux. Je me suis trouvé à Sainte-Marie de Madagascar pendant les mois les plus chauds de l'année, en janvier et février; j'ai conservé à cette époque des Tanrecs pendant plusieurs semaines dans une caisse en bois, et je n'ai jamais remarqué que ces animaux tombassent dans un état de torpeur. Ils sont essentiellement nocturnes; pendant le jour ils restent blottis dans un coin; ils s'agitent au contraire beaucoup pendant la nuit; plusieurs parviennent même alors à s'échapper en grimpant le long des parois de la caisse, qui étaient cependant assez élevées. Il se peut que des observateurs inattentifs, ayant trouvé pendant le jour des Tanrecs engourdis, aient conclu, dans l'ignorance de leurs habitudes nocturnes, que ces animaux passent les grandes chaleurs dans un état de torpeur. Plusieurs personnes, en qui je puis avoir toute confiance, m'ont assuré cependant qu'à Bourbon, à l'époque de la saison la plus chaude, les Tanrecs disparaissent tout à coup dans les lieux bas; mais elles n'avaient jamais entendu parler de leur prétendu sommeil estival, et m'ont assuré qu'à cette époque ces Insectivores se retiraient sur les hauteurs, où ils trouvent sans doute une température moins élevée et une nourriture plus abondante. Les noirs, de leur côté, m'ont répété que, dans les lieux élevés, on trouvait des Tanrecs pendant toute l'année. Ces animaux vivent dans des espèces de terriers qu'ils creusent à l'aide de leurs ongles robustes. Leur régime peut être exclusivement insectivore; j'ai nourri toutefois pendant plus de quinze jours un très-petit Tanrec avec du sucre brut qu'il dévorait avec avidité. Quand on les inquiète, ils redressent leur huppe épineuse, mais je ne les ai jamais vus sauter par intervalle, comme le dit M. Jules Goudot; ils courent avec assez d'agilité, mais ne sautent pas. »

De son côté, M. le docteur Brown-Séquart (*Comptes rendus de la Société de Biologie*, 1849) s'est occupé de l'état léthargique des Tanrecs. Selon lui, la torpeur de ces animaux a lieu de la même manière que celle des Hérissons, des Loirs et autres Mammifères hivernants. Son opinion est fondée sur les faits suivants : 1° les Tanrecs terrent et dorment, ainsi que l'ont constaté MM. Julien Desjardins et Telfaio, du mois de juin au mois de novembre, c'est-à-dire pendant la saison froide des îles Maurice et Madagascar; 2° des animaux hivernants de plusieurs espèces, observés par Pallas, Mangilli, Marshall, Hill, Berthold et Barkow, se sont engourdis à une température de 16° à 19° centigrades au-dessus de zéro. M. Brown-Séquart a trouvé que des Loirs, même à la température de 20° à 22°, peuvent tomber dans la torpeur hibernale, et il en a vu dormir pendant une semaine entière à une température variant de 15° à 20°; 3° les Tanrecs sont soumis, pendant le temps de leur hibernation, à une température qui varie entre 15° à 22° ou 23° centigrades, rarement plus, pour Maurice et souvent moins pour Madagascar; ces animaux sont donc exposés à une température suffisamment basse pour pouvoir les endormir, puisqu'elle peut engourdir les animaux hivernant en Europe; il y a donc lieu d'admettre que l'hibernation a les mêmes causes pour les Tanrecs que pour les autres Mammifères soumis à cet état de torpeur.

Les espèces placées dans le genre Tanrec sont aujourd'hui au nombre de trois; car l'on doit en retrancher deux espèces qu'on y plaçait jadis : 1° le Tendrac, Buffon, type du genre Éricule, et 2° le Tanrec sans oreilles (*Setiger inauris*, Et Geoffroy), qui n'était fondée que sur un individu reconnu pour un Hérisson déformé par une mauvaise préparation.

1. TANREC. Buffon. *CENTETES SETOSUS.* G. Cuvier.

Caractères spécifiques. — Pelage fauve, plus ou moins tiqueté de blanc en dessus, composé, sur la nuque, le cou, la partie antérieure du dos et la croupe, de soies roides, et en dessous de poils ordinaires. A peu près de la taille de notre Hérisson, c'est-à-dire ayant environ $0^m,28$ de longueur totale.

Cette espèce, qui est l'*Erinaceus caudatus* de Linné, se trouve à Madagascar et aussi à Maurice et à Bourbon, où elle a été naturalisée.

2. TANREC ARMÉ. *CENTETES ARMATUS.* Isid. Geoffroy Saint-Hilaire

Caractères spécifiques. — Pelage d'un gris noirâtre, très-tiqueté de blanc, composé sur la nuque, le cou, les épaules, le dos et les lombes, de piquants très-résistants, sur la croupe de piquants fins et demi-flexibles, et en dessous de poils ordinaires. Longueur totale de la tête et du corps : $0^m,22$.

Cette espèce a été fondée sur un individu non encore adulte et qui provenait de Madagascar, d'où il avait été rapporté par M. Sganzin.

3. TANREC RAYÉ. *CENTETES SEMI-SPINOSUS.* G. Cuvier.

Caractères spécifiques. — Pelage présentant trois raies longitudinales d'un blanc jaunâtre sur un fond noirâtre; des poils entremêlés de piquants formant vers la nuque une huppe. Longueur de la tête et du corps : $0^m,15$.

Le Tanrec rayé, décrit par Sonnerat, indiqué par Buffon sous la dénomination de *Jeune Tanrec*, et par Et. Geoffroy sous celle de *Setiger variegatus*, n'est pas suffisamment connu. Il semble très-probable que ce n'est que le jeune âge en livrée d'une espèce que l'on n'a pas encore pu étudier à l'âge adulte. Il provient également de Madagascar.

SEPTIÈME TRIBU.

EUPLÉRIDES. *EUPLERIDÆ.* Is. Geoffroy Saint-Hilaire.

Plantes des pieds velues.
Corps couvert de poils.
Yeux assez grands.
Membres postérieurs bien développés.

Cette tribu, qui répond à la famille des *Euplérides* de M. Isidore Geoffroy Saint-Hilaire, ne comprend qu'un seul genre, celui des *Euplères*, créé en 1835 par M. Doyère. Ce n'est qu'avec doute que nous comprenons cette tribu dans la famille des Insectivores; car, ainsi que De Blainville a cherché à le démontrer, les caractères tirés des dents de l'espèce typique, ainsi que ceux donnés par le squelette, et même la forme générale du corps, comme on peut le juger par notre figure, sem-

blent montrer qu'elle devrait être placée dans la famille des Carnivores, auprès des Mangoustes et des Genettes

GENRE UNIQUE. — EUPLÈRE. *EUPLERES*. Doyère, 1835.

Annales des Sciences naturelles.

Εὖ, bien; πλήρης, complet.

CARACTÈRES GÉNÉRIQUES.

Système dentaire : incisives, $\frac{6}{6}$; *canines,* $\frac{1-1}{1-1}$; *molaires,* $\frac{5=5}{5=5}$; *les incisives supérieures petites, parfaitement rangées; les canines inférieures à double racine, se logeant en arrière des canines d'en haut, comme dans la Taupe; à la mâchoire d'en haut, six fausses molaires séparées par de larges intervalles, et quatre, peut-être six molaires vraies à cinq pointes; à la mâchoire d'en bas, quatre fausses molaires et au moins six vraies hérissées de pointes aiguës.*

Museau effilé, terminé par un petit mufle.

Yeux grands.

Oreilles grandes, triangulaires.

Jambes de moyenne grandeur.

Tarses allongés, garnis de poils en dessous.

Pieds tous à cinq doigts bien séparés, garnis en dessus d'un poil ras; le pouce beaucoup plus court que les autres doigts, surtout aux membres postérieurs, où il touche à peine la terre.

Ongles déprimés, aigus, semi-rétractiles, de moitié plus longs aux membres antérieurs.

Corps vermiforme, revêtu d'une fourrure épaisse et composée de poils soyeux, garnis à leur base d'un duvet court, serré.

Telle est la caractéristique de ce genre donnée par M. Doyère, d'après un individu unique, et malheureusement jeune, rapporté de Madagascar par M. Jules Goudot, et appartenant au Muséum. Le créateur du genre insiste particulièrement sur le système dentaire de l'Euplère, qui, d'après lui, doit le faire ranger dans l'ordre des Insectivores et doit le faire rapprocher des Carnivores; il donne aussi des détails sur la tête osseuse de cet animal. De son côté, De Blainville, qui avait eu à sa disposition les mêmes matériaux qui avaient servi à M. Doyère, pense que l'Euplère doit être rangé dans l'ordre des Carnivores et être placé auprès des Mangoustes. Selon le savant auteur de l'*Ostéographie*, les incisives supérieures, au nombre de trois paires, sont disposées en cercle, non contiguës, également distantes, presque égales, pointues; les canines sont très-petites, en crochet, un peu comprimées et d'une forme particulière; les trois molaires sont larges, l'antérieure triangulaire, mince, à une seule pointe, mais avec deux racines; la principale plus large, tranchante au bord externe, unicuspide avec un petit talon interne presque médian; l'arrière-molaire, triquètre à la base, est relevée en dehors par un tranchant oblique, divisée en deux pointes à peu près égales, et pourvue d'un talon en dedans. A la mâchoire inférieure les incisives sont petites, égales, en cercle : l'externe seule bilobée à la tranche; les canines sont encore plus petites qu'en haut, en crochet aigu, avec deux talons, l'un en avant et l'autre en arrière; les trois molaires sont assez bien comme en haut, mais en général très-reculées. Outre ces trois molaires, que De Blainville regarde comme de jeune âge, on voit aussi quelques dents qui sont évidemment d'adultes. A la mâchoire supérieure il regarde comme telle une première avant-molaire un peu plus petite, mais en crochet comme la canine de lait, et une arrière-molaire tout à fait semblable à celle du jeune âge, un peu plus grosse cependant et avec un talon plus large, plus arrondi. A la mâchoire inférieure, il range au nombre des dents d'adulte une première avant-molaire en crochet aigu, collée contre la canine, une première arrière-molaire en train de sortir, plus large que son analogue dans le système de lait, mais de même forme, et seulement avec la pointe interne de la partie antérieure et le talon plus larges, et, comme en arrière de cette dent il existe une alvéole assez grande, on peut, dit-il, en conclure que dans l'Euplère il y a au moins à la mâchoire inférieure deux arrière-molaires, une principale et trois avant-molaires, ou six en tout, comme dans les Viverras.

La tête osseuse de l'Euplère est remarquable par sa forme ovale et même allongée, arrondie et un peu renflée en arrière au crâne, atténuée et presque pointue en avant, sans rétrécissement postorbitaire fortement indiqué, surtout par l'absence presque complète d'apophyse de ce nom au frontal comme au jugal; du reste le chanfrein de cette tête est fortement arqué, sans traces d'aucune crête, sans doute à cause de l'âge, mais avec une saillie vermiforme considérable, au milieu de l'occipital postérieur. Les appendices maxillaires sont remarquables par leur étroitesse et par leur forme pointue, atténuée en avant. Dans le membre antérieur que l'on possède au Muséum, mais incomplétement, l'humérus est court et gros, les deux os de l'avant-bras sont également courts, un peu même plus que l'humérus, ce qui est encore assez bien comme dans la Mangouste; on peut en dire à peu près autant des os de la main, quoique le premier doigt soit proportionnellement un peu plus fort. Dans le membre postérieur, le fémur est court et gros; le tibia et le péroné sont peu anguleux; le pied est assez court.

On ne connaît qu'une espèce de ce genre.

EUPLÈRE DE GOUDOT. *EUPLERES GOUDOTII.* Doyère.

Caractères spécifiques. — Poil soyeux ou jar d'un brun très-foncé; le duvet qui en garnit la base fauve, d'où résulte un pelage d'un fauve nuancé de brun, plus foncé aux parties supérieures; le dessous du corps, où il n'y a pas de jar, est d'une couleur beaucoup plus claire, et notamment la gorge, qui est d'un blanc cendré; une ligne noire transversale passe au-dessus des épaules. Longueur, depuis le bout du museau jusqu'à l'origine de la queue, $0^m,26$, et de celle-ci, $0^m,15$ (jeune âge).

Cette espèce, qui porte à Tamatave le nom de *Fulanouc,* se trouve dans les plaines sablonneuses où elle se creuse des terriers.

Fig. 56. — Euplère de Goudot.

TROISIÈME FAMILLE.

CARNIVORES. *CARNIVORA.*

Les animaux qui composent la famille des Carnivores sont principalement caractérisés par la disposition de leur système dentaire; ils ont toujours à chaque mâchoire quatre grosses et longues canines écartées, entre lesquelles sont le plus ordinairement six incisives dont la racine des inférieures est un peu plus rentrée que les autres; leurs molaires sont, ou entièrement tranchantes ou mêlées seulement de parties à tubercules mousses et non hérissées de pointes coniques; les molaires antérieures, tant à la mâchoire supérieure qu'à l'inférieure, sont les plus tranchantes, et portent le plus habituellement le nom de *fausses molaires;* vient ensuite une molaire plus grosse que les autres, la *carnassière*, qui a d'ordinaire un talon tuberculeux plus ou moins large, et derrière elle on trouve une ou deux petites dents entièrement plates, et ces molaires postérieures ont reçu la dénomination de *tuberculeuses.*

Quelquefois, dans le langage vulgaire, le nom de *Carnivores* est appliqué à tous les Mammifères qui se nourrissent en totalité ou en grande partie de chair, et il est alors synonyme de *Carnassiers;* mais d'une manière plus spéciale, et particulièrement d'après G. Cuvier, la dénomination de Carnivores est appliquée à l'une des familles de l'ordre des Carnassiers et répond à l'expression si généralement usitée de *Bêtes féroces*, et à celles de *Feræ* et de *Secundates*, au moins en partie pour cette dernière. On peut, avec Fr. Cuvier, dire que ce sont les animaux les plus puissants par la force musculaire et peut-être aussi par l'intelligence; aussi sont-ils, avec les Singes, les Mammifères dont les rapports avec la nature sont les plus étendus, et qui exercent sur son économie la plus grande influence.

Comme l'indique leur nom, les Carnivores vivent, soit complétement, soit en grande partie, de chair, ou mieux et plus généralement de matières animales, telles que des muscles, ou bien de sang, de substance cérébrale, de tendons, etc., parties de l'organisme que beaucoup d'espèces préfèrent à la chair musculaire; plusieurs se nourrissent aussi d'os. Mais il est peu d'espèces, qui, dans leur régime diététique, ne mélangent aux matières animales quelques substances végétales; il en est qui vivent autant de végétaux que de parties animales, et certaines espèces sont plus phytophages que carnivores. C'est ce que nous verrons en étudiant les Ours, qui ne sont carnivores que par exception; tandis que nous montrerons que les Chats sont exclusivement carnivores, et intermédiairement nous pourrions citer d'autres groupes d'animaux. Ces différences d'instincts concordent nécessairement avec des différences de conformation, soit de l'ensemble de l'appareil digestif, soit de chacune de ses parties, spécialement de l'intestin d'autant plus court, de l'estomac d'autant plus petit, du foie et des glandes accessoires d'autant plus développés, des molaires d'autant plus tranchantes que l'animal est plus carnassier. Le système dentaire est surtout des plus importants à étudier; en effet, ces animaux sont d'autant plus exclusivement carnivores que leurs dents sont plus complétement tranchantes, et l'on peut presque calculer la proportion de leur régime diététique d'après l'étendue de la surface tuberculeuse de leurs dents, comparée à la partie tranchante; et de là il résulte encore que dans cette famille, plus encore que dans les autres, on pourra trouver de bons caractères dans la considération du système odontologique.

Excepté chez le Morse seulement, on trouve toujours, à chaque mâchoire, deux grandes canines très-saillantes, de forme conique. Les incisives sont placées entre les canines et beaucoup plus petites qu'elles; ces dents sont, à l'exception d'une espèce, l'Enhydre, constamment au nombre de six

dans les Plantigrades et les Digitigrades, tandis que ce nombre ne se rencontre plus dans les Amphibies, c'est-à-dire dans la tribu qui renferme les Phoques, chez laquelle on trouve $\frac{6}{4}$, $\frac{4}{4}$, $\frac{4}{2}$, $\frac{2}{4}$ et $\frac{0}{0}$ incisives. Quant aux molaires, on peut, avec M. Isidore Geoffroy Saint-Hilaire, les rapporter à deux types principaux : *molaires dissimilaires* et *molaires similaires*. Les Carnivores à molaires dissimilaires sont les Plantigrades et les Digitigrades, excepté le genre Protèle; il existe toujours chez eux, en avant, des molaires plus petites et moins compliquées que les autres, ce sont les *fausses molaires;* et, en arrière des molaires plus grosses et plus complexes, les *mâchelières*. Parmi celles-ci, la dernière ou les deux dernières ont ordinairement la couronne plus ou moins large et tuberculeuse, d'où le nom de dents *tuberculeuses* qu'elles ont reçu de Fr. Cuvier. Entre les tuberculeuses et les fausses molaires, il existe, au contraire, de chaque côté et à chaque mâchoire, une dent comprimée, à couronne tranchante, connue sous la dénomination de *carnassière*. Les tuberculeuses supérieures et inférieures sont généralement opposées entre elles, couronne à couronne, et par conséquent très-propres à broyer les matières végétales, comme cela a lieu d'une manière parfaite chez des animaux exclusivement phytophages, de même que les Ruminants, par exemple, tandis que les carnassières sont alternes, se rencontrant côté à côté, comme les deux branches d'une paire de ciseaux, et sont très-convenablement disposées pour couper, pour diviser la chair. Les Carnivores à molaires similaires comprennent tous les Amphibies, et un genre très-exceptionnel de Digitigrades, celui des Protèles, qui, avec des canines et des incisives tout à fait semblables à celles des Chiens, a pour dents moyennes et postérieures de petites dents conoïdales à couronne simple dont on ne peut retrouver les analogues que parmi les Édentés et les Cétacés; les molaires de plusieurs Amphibies ont de même la couronne simple, mais ces dents sont d'une autre forme et plus développées; enfin d'autres genres de cette dernière tribu ont les molaires similaires, mais leur couronne, au lieu d'être simple, est tricuspidée ou trilobée. Nous ajouterons, avec M. Isidore Geoffroy Saint-Hilaire, que « cette analyse des caractères dentaires, quelque succincte qu'elle soit, suffit déjà pour montrer que, plus grand sera le développement des carnassières et plus petit celui des tuberculeuses, plus devra prédominer le régime diététique animal, plus l'être devra être exclusivement carnivore. Au contraire, plus les tuberculeuses s'accroîtront et plus les carnassières viendront à diminuer, plus l'animal sera à la fois végétivore et carnivore, en d'autres termes omnivore. On arrive facilement à ce résultat par le seul raisonnement, en partant de la notion si bien acquise à la science, de la corrélation harmonique de toutes les parties d'un même appareil, et plus généralement d'un même être. Mais l'observation seule peut faire connaître jusqu'à quel point les modifications du système dentaire expriment fidèlement et clairement les modifications du régime diététique, et dans quelles limites s'exercent les variations que présentent les Carnivores. » Nous ne devons pas maintenant entrer dans plus de détail sur ce sujet important; c'est dans l'étude particulière de chacun des genres que nous compléterons ce que nous avons à dire sur le système dentaire des Carnivores.

On ne peut étudier le squelette des Carnivores d'une manière générale; car il est construit sur des plans assez différents les uns des autres; trois types doivent y être surtout remarqués, ce sont ceux des Ours, des Chats et des Phoques; nous nous en occuperons avec soin en faisant l'histoire particulière de chacun de ces genres importants, puis nous parlerons des différences qu'on peut remarquer chez les Martes, les Chiens, les Hyènes, les Protèles, etc. Nous ajouterons seulement que leurs os sont plus solides que ceux des autres Mammifères, d'une texture plus compacte, et que leur clavicule, qui est très-petite, se trouve placée dans les chairs; nous donnerons plus tard d'autres remarques.

Les appareils locomoteur et sensitif sont, avec l'appareil digestif, et spécialement le système dentaire, ceux qui fournissent aux Carnivores les caractères les plus importants. Il ne suffit pas, comme le fait remarquer M. Isidore Geoffroy Saint-Hilaire, à l'animal carnassier de pouvoir agir sur la chair dont il se repaît par des dents et un appareil digestif dont les formes, la disposition et la structure ont, avec leur fonction, les rapports les plus admirablement harmoniques. Il faut, avant tout, que l'animal puisse reconnaître de loin la présence d'une proie, aussi attentive à l'éviter que lui-même est ardent à sa recherche. La proie aperçue, il faut qu'il puisse l'atteindre; et, après l'avoir atteinte, qu'il puisse la vaincre et s'en rendre maître. Ce sont toutes ces conditions indispensables qui méritent au plus haut degré de fixer l'attention.

Chez les Carnassiers les organes des sens sont très-développés. La vue et l'ouïe sont surtout très-perfectionnées chez les Carnivores par excellence, c'est-à-dire chez les Chats et les Chiens; l'odorat et le

goût chez les Carnivores qui ont plus spécialement un régime plus végétal ou omnivore : c'est ainsi que les Ours, et surtout que les Coatis et quelques genres qui sont voisins de ceux-ci, offrent des fosses nasales d'une étendue considérable, au devant desquelles le nez se prolonge souvent en un groin mobile, un peu comme celui des Cochons. Dans ces genres, les mêmes os qui produisent le plancher des fosses nasales forment aussi la voûte du palais; la langue est très développée et la membrane palatine très-étendue; au contraire, les globes oculaires sont peu volumineux, et les caisses auditives ne font presque jamais qu'une très-faible saillie à la base du crâne. Dans les Chats, au contraire, l'inverse a précisément lieu; les caisses auditives sont considérables, et les yeux très-développés; ceux-ci présentent d'ailleurs dans leur structure deux modifications importantes, d'où les habitudes diurnes d'un certain nombre d'espèces et les habitudes nocturnes des autres. M. Isidore Geoffroy Saint-Hilaire donne l'explication de ces divers faits, et nous transcrivons les paroles mêmes du savant professeur. « Si nous recherchons pourquoi les Carnivores par excellence ont l'odorat et le goût moins développés que la vue et l'ouïe, nous pouvons apercevoir la raison philosophique de ce fait en nous plaçant au point de vue de l'harmonie nécessaire de toutes les parties de l'être. Il nous paraît, en effet, se rattacher à une donnée, qui, au premier aspect, peut sembler n'avoir avec lui aucune connexion : la disposition des armes les plus redoutables des Carnivores, leurs canines. Ces dents, placées à la partie antérieure des mâchoires, ne peuvent agir comme armes qu'en s'entre-croisant d'une mâchoire à l'autre; et leur entre-croisement a lieu par suite de l'élévation de la mâchoire inférieure, opérée par la contraction des deux masseters et des deux ptérygoïdiens internes, muscles qui s'insèrent les uns et les autres sur les branches montantes du maxillaire inférieur. Les canines sont donc en avant de la mâchoire inférieure, et c'est tout à fait en arrière que s'avancent les muscles élévateurs. Il suffit de réfléchir sur cette disposition pour conclure, en partant des notions les plus élémentaires sur la théorie des leviers, que, plus la mâchoire inférieure sera allongée, plus, toutes choses égales d'ailleurs, l'action du système dentaire, et spécialement celle des canines, se trouvera affaiblie, d'où résulte, comme conséquence nécessaire de la loi d'harmonie, la brièveté de la mâchoire inférieure, et par suite de toute la face, chez les Carnivores par excellence; laquelle, à son tour, entraîne le moindre développement des organes sensitifs antérieurs. »

Le système nerveux est très développé chez ces Carnassiers, et le cerveau offre des circonvolutions plus ou moins compliquées.

Les membres, en totalité, sont assez longs, et libres à leur extrémité dans les Plantigrades et les Digitigrades, tandis que, dans les Amphibies, ils sont, au contraire, extrêmement courts, et leurs extrémités, jointes par des membranes épaisses, sont transformées en de véritables nageoires. Dans le premier cas, pour nous servir de l'expression de M. Isidore Geoffroy Saint-Hilaire, ces membres ne sont pas empêtrés, tandis que, dans le second cas, ils sont empêtrés.

Les ongles, ou, comme on les nomme plus vulgairement, les *griffes*, sont, chez les Carnivores par excellence, des armes d'une grande puissance et destinées à déchirer leur proie. On peut dire que ces griffes deviennent habituellement plus acérées à mesure que les dents sont plus tranchantes, ou, ce qui revient au même, à mesure que l'animal est plus exclusivement carnivore. Ainsi, dans le genre Chat, et nous prendrons le Lion principalement pour type, les ongles, par un mécanisme particulier, deviennent rétractiles, et les armes de l'animal, logées durant la marche dans de véritables fourreaux, se trouvent ainsi protégées contre toutes les causes qui pourraient en altérer l'acuité. Dans d'autres groupes génériques, les ongles ne sont qu'à demi rétractiles, et les animaux qui composent ces groupes sont déjà moins bien armés en même temps qu'ils sont moins carnivores. Enfin la rétractilité devient quelquefois nulle, et par suite les ongles sont plus ou moins obtus. Ces dispositions ne sont pas cependant générales, et il n'y a pas toujours une correspondance nécessaire entre la disposition des ongles et celle des dents; c'est ainsi que quelques animaux du genre *Mustela* de Linné, tout en ayant un système odontologique semblable, présentent des différences importantes dans la disposition des ongles.

Les extrémités des membres peuvent être transformées en nageoires ou libres. Dans le premier cas, les Carnivores qui présentent cette disposition, tels que les Phoques et les Morses, constituent les Amphibies de G. Cuvier. Dans le second cas, on peut remarquer deux particularités des plus curieuses; c'est ainsi que plusieurs genres, auxquels on applique habituellement le nom général de Plantigrades, appuient la plante entière du pied sur le sol, lorsqu'ils marchent ou qu'ils se tien-

nent debout, ce que l'on aperçoit aisément par l'absence de poils sous toute cette partie, tandis que d'autres genres en plus grand nombre, ceux qui constituent la tribu des Digitigrades, ne marchent que sur le bout des doigts en relevant le tarse : chez ces derniers, la course est plus rapide que chez les autres, et à cette première différence s'en joignent beaucoup d'autres dans les habitudes et même dans la conformation intérieure. Quoi qu'il en soit de ces différences, ces deux divisions des Plantigrades et des Digitigrades, qui ont été très-longtemps pour ainsi dire classiques, ne sont plus adoptées par quelques zoologistes, qui ont montré qu'elles rompaient souvent les dispositions les plus naturelles, et qu'elles n'étaient pas toujours vraies, puisque certains Digitigrades, le Chien lui-même, marchent souvent, dans leur premier âge, à la manière des Plantigrades, et qu'en outre on connaît des Carnivores semi-plantigrades.

En disposant les Carnivores terrestres d'après leur mode de station, on place nécessairement, à l'une des extrémités de la série, les espèces qui s'appuient sur la surface inférieure tout entière des pieds, et à l'autre extrémité celles qui, dans la station et dans la marche, relèvent la plus grande partie du pied. La série qu'on forme ainsi concorde d'une manière remarquable avec celle qu'on forme d'après le système dentaire, sans qu'on puisse toutefois lier, par des rapports exacts de proportionnalité, les modifications des mâchelières et celles des pieds. On peut dire, avec M. Isidore Geoffroy Saint-Hilaire, que les espèces les plus exclusivement carnivores, et qui ont par conséquent les mâchelières les plus tranchantes, sont celles aussi qui s'appuient sur la moindre partie du pied, et que, réciproquement, les genres les plus omnivores sont en même temps les plus plantigrades. Tels sont, par exemple, les Kinkajous, les Ours, et plusieurs genres voisins qui vivent, comme eux, en grande partie de végétaux : ces Carnivores s'appuient jusque sur la partie postérieure du talon. Dans les groupes des *Mustelas* et des *Viverras* de Linné, le talon commence à se relever au moment même où les carnassières commencent à être caractérisées. Dans le groupe des Chiens, la marche est franchement digitigrade, de même que les habitudes sont celles d'espèces essentiellement carnassières; et l'animal s'appuie uniquement sur la face inférieure des phalanges. Enfin, les Chats, qui sont de tous le plus complétement carnivores, sont aussi ceux chez lesquels les plantes des pieds et les paumes des mains touchent le sol sur la plus petite partie de leur surface : les phalanges onguéales, étant relevées, n'ont plus aucun contact avec le sol, et les première et deuxième phalanges supportent seules le poids du corps. Les métacarpes et les métatarses des vrais Digitigrades diffèrent à la fois de ceux des Plantigrades, et par la direction, et par la forme. Chez les Ours et tous les vrais Plantigrades, les métacarpes et les métatarses, horizontaux aussi bien que les doigts, sont courts et larges. Dans les semi-Plantigrades, ils sont médiocrement longs et larges, et présentent des degrés d'obliquité très-différents, soit d'une espèce à l'autre, soit dans la même espèce et chez le même individu, selon les attitudes qu'il prend. Dans les vrais Digitigrades, ils se rapprochent plus ou moins de la verticale par leur direction, et les métacarpes peuvent même être entièrement verticaux. En même temps, de larges et courts qu'ils étaient, ils deviennent longs et grêles; en sorte que, soit par leur direction, soit par leur forme, ils semblent non plus faire partie du pied, mais constituent, entre la jambe et le pied, un segment de plus dans les membres. De là résulte, pour ceux-ci, une plus grande longueur relative, et, ce qui est bien plus important encore comme condition d'agilité dans la course et surtout dans le saut, l'existence d'une brisure de plus dans l'ensemble du membre.

Une autre particularité, qui se rattache à celles que nous venons d'étudier, a été encore signalée par le savant zoologiste que nous avons plusieurs fois cité : c'est la suivante. Tout genre omnivore, dans la famille des Carnivores, est pentadactyle aux quatre membres; au contraire, les genres qui offrent le plus de carnivorité, et la plupart de ceux qui les avoisinent, sont tétradactyles, soit à l'une des paires de membres, soit même aux quatre membres à la fois.

La taille des Carnivores, comparée à celle des Mammifères en général, est moyenne; mais, toutefois, ils sont tous plus grands que les animaux des deux familles précédentes. Les plus petites espèces se trouvent dans les genres Mangoustes et Martes, et les plus grandes dans celui des Chats.

La grande majorité des Carnivores sont terrestres; ils se trouvent sur le sol, et courent avec une aisance plus ou moins grande; quelques-uns grimpent sur les arbres avec une grande facilité : un certain nombre d'espèces est aquatique; ils nagent aussi vite que les Poissons et aussi aisément qu'eux, et ne viennent sur le sol, où ils se traînent péniblement, que pour y respirer l'air.

D'une manière générale, comme nous l'avons dit, les Carnivores se nourrissent de chair, et, dès lors, leurs habitudes naturelles sont sanguinaires; c'est ainsi que les grandes espèces, comme les Lions, les Tigres, les Panthères, etc., se nourrissent de gros animaux, presque exclusivement de Ruminants; et que les petites espèces, comme les Martes, s'attaquent aux petits Mammifères, et souvent même aux Oiseaux, dont ils font un grand carnage dans nos basses-cours. D'autres espèces, comme les Protèles et les Hyènes, se contentent de chair plus ou moins putréfiée, et vont parfois déterrer les cadavres pour s'en repaître. Les espèces aquatiques se nourrissent de Poissons; les Phoques spécialement en font une grande consommation. Les Plantigrades ont un régime omnivore; et l'on sait que les Ours peuvent se nourrir exclusivement de matière végétale, quoique ne repoussant pas une nourriture animale. Du régime diététique de ces divers animaux résultent leurs mœurs, sur lesquelles nous reviendrons. Nous nous bornerons à ajouter que même les espèces les plus féroces ont pu être apprivoisées, et que nos ménageries en renferment en grand nombre, et qu'elles ont pu quelquefois s'y reproduire. Les Carnassiers les plus féroces semblent parfois, en domesticité, d'une grande douceur; l'on sait quelle obéissance ils montrent à ceux qui les ont domptés; mais aussi, ce qu'on n'ignore pas, c'est que souvent leur naturel terrible reprend le dessus, et que plus d'un de nos fameux montreurs d'animaux a trouvé la mort en jouant avec les armes terribles de l'animal, qu'il avait cru avoir entièrement maîtrisé. Ce que nous venons de dire s'applique plus particulièrement aux grandes espèces du genre Chat, comme le Lion, la Panthère, le Tigre, le Léopard, etc.; il n'en est pas de même du Chien, qui sait se montrer constamment l'ami, et quelquefois le protecteur de l'homme. Dans chaque article sur les divers genres de Carnivores, nous reviendrons avec soin sur les détails de mœurs, qui constituent l'une des branches les plus attrayantes de la zoologie.

Parmi les conditions de l'existence des animaux, en tant qu'individus, celle qui comprend la nourriture étant évidemment la plus importante, et cette nourriture étant ici elle-même animale, on voit comment, pour les Carnivores, la distribution géographique est déterminée par la coexistence d'autres animaux, soit de la même classe, soit de classes différentes, et beaucoup moins qu'on ne l'a cru par la température; aussi l'on peut dire d'une manière générale qu'aux lieux où se trouvent un grand nombre d'animaux herbivores, surtout où les Carnivores pourront être à l'abri des poursuites des Carnivores plus forts qu'eux, et surtout de celles de l'espèce humaine, ils seront plus nombreux en espèces et même en individus, comme l'Afrique en est un exemple remarquable, principalement dans son intérieur, là où la civilisation a à peine pénétré de nos jours. C'est là en effet que, sauf le Tigre, toutes les formes particulières de Carnivores existent en grand nombre, parce que, outre la condition de température, se trouve la première, bien plus importante, l'abondance de la nourriture fournie par les Singes, par les Ruminants et autres animaux. Et, comme parmi ceux-ci il s'en trouve de toute taille et de toute grandeur dans les eaux et dans les airs comme sur la terre, on comprend comment la forme carnassière s'est pour ainsi dire modifiée d'une manière si variée pour atteindre à toutes ces nécessités d'harmonie générale, aussi bien dans la dimension que dans le mode et le degré de carnivorité. On comprend encore comment l'espèce humaine exerce une influence sur les Carnivores encore plus grande, peut-être, que sur la plupart des autres espèces de Mammifères. Quoi qu'il en soit, et malgré le grand nombre d'espèces africaines de Carnivores, on en trouve dans toutes les parties du monde; l'Asie en renferme quelques-unes; l'Amérique également, et l'Europe, assez riche en petites espèces, en possède aussi quelques grandes, particulièrement dans les genres Ours et Phoque.

Depuis les temps historiques, l'on connaît des changements plus ou moins étendus que la distribution géographique des Carnivores a éprouvée, et qui sont le résultat d'une action plus ou moins immédiate de la part de l'homme; en effet, des animaux de la famille que nous étudions ont abandonné certains pays, soit que les conditions d'existence n'y existassent plus pour eux, soit parce qu'eux-mêmes ont été le sujet de chasses, de poursuites, qui ont fini par détruire certaines espèces, ou les ont refoulées dans des contrées nouvelles, après les avoir fait quitter celles qu'elles habitaient primitivement. La science possède, en effet, des preuves que les Phoques, et surtout certaines espèces des mers du Sud, non-seulement sont devenus beaucoup moins abondants depuis les expéditions nombreuses de pêche que les Américains, les Anglais et les Français ont envoyées dans ces parages, mais encore qu'ils ont abandonné certaines localités plus au nord, et où ils trouvaient

les dispositions les plus favorables à leur existence, pour se retirer plus au sud; on doit en dire autant du Phoque commun en Europe, et du Phoque moine de la Méditerranée; le premier s'est, en effet, de plus en plus retiré vers le nord, abandonnant nos rivages de la Manche et de l'Océan, tandis que le second n'existe plus que sur quelques points de l'Adriatique, et semble s'être réfugié dans la mer Noire. Il en est de même de l'Ours commun d'Europe, qui, par suite des embûches continuelles auxquelles il est exposé, n'existe plus que dans les parties les plus inaccessibles de nos Alpes et de nos Pyrénées, et qui existait jadis dans toutes les montagnes européennes un peu élevées, et cela depuis les temps historiques, comme objet de chasse chez les Grecs, les Romains, et les peuples d'Europe jusqu'au quinzième siècle. Les petites espèces de Carnivores, comme les Blaireaux, et surtout les Martes, les Fouines, les Belettes, les Putois et les Hermines, ayant pu échapper à l'action de l'espèce humaine par la facilité qu'elles ont de se cacher et de trouver aisément leur principale condition d'existence, étaient sans doute réparties à peu près, autrefois, comme elles le sont encore aujourd'hui. Mais il n'en est pas de même des grands genres Chat, Chien et Hyène. Toutefois, pour ce dernier, on n'a pas de preuves historiques de son ancienne extension au delà de ce qu'il est aujourd'hui. Mais pour le Lion, et même pour les Panthères; car les anciens auteurs grecs ont laissé des preuves indubitables de leur existence dans les parties orientales et méridionales de l'Europe; et même pour le Loup, on a la date certaine de l'époque à laquelle ils ont disparu de l'Angleterre.

La faune fossile des Carnivores comprend également un grand nombre d'espèces; on en a trouvé dans presque tous les terrains, mais plus particulièrement dans ceux de formation assez récente, et dans les cavernes à ossements. Ces fossiles se trouvent répandus sur presque toute la surface du globe : c'est ainsi qu'on en a signalé aux monts Himalayas, au Brésil, etc.; mais c'est principalement en Europe que les recherches des paléonthologistes en ont fait découvrir un plus grand nombre, et on les doit principalement aux travaux de G. Cuvier, De Blainville, Blumenback, Goldfuss, Huot, Oken, et de MM. Lund, Croizet et Jobert, Bravard, Marcel de Serre, P. Gervais, Owen, Falconner et Cautley, Lartet, Schmerling, etc. Quelques-unes de ces espèces se rapportent à des genres connus, tels que ceux des Ours, Chien, Chat, Hyène, Phoque et Morse; ou à des groupes particuliers, comme ceux des *Cainotherium*, Bravard; *Agnotherium*, Kaup; *Amphiarctos*, *Taxotherium*, *Palæocyon* et *Pterodon*, De Blainville; *Amphicyon*, Lartet, etc. Nous reviendrons sur ce sujet dans chacun des groupes naturels de la famille des Carnivores, et nous ne nous y étendrons pas davantage maintenant.

Les auteurs anciens, pour peu qu'ils se soient occupés d'histoire naturelle, ont tous fait mention des genres principaux de Carnivores; mais, selon leur coutume, sans s'occuper beaucoup de leur distinction spécifique et encore moins de leur distribution systématique. On voit cependant qu'ils les désignaient sous le nom commun de *Serridentes* ou de *Carcharodonta*, et, dans Elien, on trouve l'énumération de quelques-uns d'entre eux, tels que le Loup, le Chien, le Lion et la Panthère. D'après cela, on voit que les anciens, sur les travaux desquels nous aurons l'occasion de revenir, ne rangeaient pas dans cette division les petits Carnivores de nos méthodes actuelles, et qu'ils n'y comprenaient même pas les Ours et les Phoques.

Pour trouver quelque chose de positif sur les animaux qui nous occupent dans les ouvrages des auteurs modernes, il faut immédiatement arriver aux travaux de Linné. Ce savant naturaliste les partage dans les genres suivants encore adoptés aujourd'hui, quoique partagés en un nombre plus ou moins grand de subdivisions : *Phoca*, comprenant un assez grand nombre de genres actuels; *Ursus*, renfermant non-seulement les Ours actuels, mais encore les petites espèces qui, comme le Blaireau, le Coati, le Raton, le Kinkajou, etc., sont désignés, par De Blainville, sous la dénomination de Petits Ours, *Subursi; Mustela*, comme la Marte, le Putois, la Loutre; *Viverra*, tels que la Mangouste, la Civette, la Genette; *Felis*, comme les Chats et les Lynx; et *Canis*, comme les Chiens, les Renards, le Fennec, le Protèle, et les Hyènes, qui constituent le genre *Hyæna* de Brisson.

Les zoologistes plus récents que Linné ne sont pas d'accord sur la classification que l'on doit suivre dans l'étude des animaux qui constituent la famille si naturelle des Carnivores, et cela tient à plusieurs causes qui dépendent de l'organisme même de ces Mammifères. Nous laisserons à ce sujet M. Isidore Geoffroy Saint-Hilaire exposer les difficultés qui se présentent. « Établir dans cette division la série d'après les divers degrés de carnivorité qu'offrent les genres, semble à la fois très-ra-

tionnel et très-facile : très-rationnel, puisque tous les systèmes se modifient corrélativement suivant que l'animal est plus ou moins carnivore; très-facile, puisque la forme des molaires, et spécialement le rapport des dents carnassières à celui du développement des dents tuberculeuses, expriment très-nettement et très-fidèlement, d'une part, au point de vue anatomique, les conditions organiques de l'ensemble du canal alimentaire; de l'autre, physiologiquement, le degré de carnivorité. Mais, s'il en est ainsi en général, et si, par suite, la direction de la série est peu difficile à déterminer, il n'en est pas moins vrai qu'il reste à résoudre, à un point de vue plus spécial, de nombreuses et plus ou moins graves difficultés. Les unes tiennent à ce fait qu'il y a concordance générale entre les modifications des autres appareils et celles du système dentaire. Un animal pourra donc être plus carnivore qu'un autre par ses dents, et ce dernier, au contraire, par la conformation de ses griffes, ou même par celle de ses membres, se rapprocher davantage des Carnivores par excellence. Les dents elles-mêmes, à les considérer isolément, peuvent parfois donner lieu à des difficultés; car certains genres sont remarquables par des dents de forme mixte, les autres par la coexistence de dents bien caractérisées comme carnassières, et d'autres bien caractérisées comme tuberculeuses. Dans ces deux cas, mais par des causes bien différentes, le régime doit donc être, et est plus ou moins, en grande partie, végétal. Mais toutes ces difficultés ne sont que secondaires. Les unes peuvent être résolues par diverses considérations particulières, variables selon les genres qu'elles concernent; les autres, il est vrai, résistent jusqu'à présent aux efforts des zoologistes; mais elles n'offrent que des points d'une faible importance. Là n'est donc pas le nœud de la difficulté en ce qui concerne la classification dans son ensemble. Ce nœud se trouve, au contraire, dans la multiplicité des types, très-légèrement différents les uns des autres, que la nature a créés dans ce groupe, et, par suite, des rapports divers et entre-croisés de cent manières, par lesquels une transition intime s'opère entre la plupart d'entre eux; aussi cette famille est-elle une de celles où l'impossibilité de classer tous les genres en une série unique est le plus manifeste, et où la classification, sur quelque principe qu'on la fonde, offre le plus de difficulté. »

Nous ne suivrons pas plus loin M. Isidore Geoffroy Saint-Hilaire dans les considérations dans lesquelles il entre dans l'article Carnivore du *Dictionnaire universel d'Histoire naturelle*, tome III, 1843, et nous nous bornerons maintenant à dire que, dans la classification de ce savant professeur, qui ne comprend pas les Chéiroptères parmi les Carnassiers, cet ordre, ainsi restreint, est partagé en trois sections, dont l'une d'elles renferme les Insectivores, et que les deux sections, celles des Carnivores et des Amphibies, sont partagées en quatre familles subdivisées elles-mêmes en plusieurs tribus, ainsi que nous l'exposerons bientôt.

G. Cuvier, d'après Storr, a pris pour base de sa classification la disposition particulière que présentent les extrémités des membres. C'est ainsi que, selon que l'animal appuie sur le sol, pendant la marche, la plante entière de ses pieds, qu'il marche sur le bout des doigts ou que ses pattes sont transformées en nageoire, il forme les trois tribus des *Plantigrades*, *Digitigrades* et *Amphibies*. Malheureusement, ces caractères, faciles à saisir, et par conséquent d'une grande valeur, ne sont pas sans quelques exceptions, et l'on a pu indiquer certains Carnivores qui ont une marche intermédiaire entre celle des Plantigrades et des Digitigrades, et qui sont semi-plantigrades ou semi-digitigrades; en outre, les Loutres, qui ont les pieds palmés, ont dû, par l'ensemble de leurs caractères, être cependant rangées avec les Digitigrades : c'est par suite de ces considérations que les zoologistes modernes commencent à abandonner cette classification, qui a été longtemps classifique en mammalogie. Quoi qu'il en soit, et comme nous l'adopterons encore dans cet ouvrage, nous allons exposer cette méthode en quelques mots.

I. Tribu des PLANTIGRADES.

Cette tribu renferme les espèces de Carnivores qui marchent sur la plante entière des pieds, ce qui leur donne plus de facilité pour se dresser sur leurs pieds de derrière; ils participent à la lenteur, à la vie nocturne des Insectivores, et manquent, comme eux, de cœcum; tous ont cinq doigts

à tous les pieds. Les genres principaux sont ceux des *Ours*, *Raton*, *Panda*, *Benturong*, *Coati*, *Kinkajou*, *Blaireau*, *Glouton*, etc.

II. Tribu des DIGITIGRADES.

Elle comprend les espèces qui marchent sur le bout des doigts. On y forme trois subdivisions : 1° les espèces qui n'ont qu'une tuberculeuse en arrière de la carnassière d'en haut; manquant de cœcum, mais ne tombant pas en léthargie. Ce sont les animaux que l'on a nommés *Vermiformes*, à cause de la longueur de leur corps et de la brièveté de leurs pieds, qui leur permettent de passer par les plus petites ouvertures : quoique petits et faibles, ils sont très-cruels, et vivent surtout de sang. Les groupes génériques sont ceux des *Putois*, *Marte*, *Moufette*, *Loutre*, etc.; 2° dans la deuxième subdivision, il y a deux tuberculeuses plates derrière la carnassière supérieure, qui, elle-même, a un talon assez large; ils ont un petit cœcum. Tous les animaux de ce groupe, tels que les genres *Chien*, *Civette*, *Genette*, *Paradoxure*, *Mangouste*, *Suricate*, sont carnassiers, mais sans montrer beaucoup de courage à proportion de leurs forces, et ils vivent souvent de charognes; 3° enfin, dans la troisième subdivision, les diverses espèces n'ont pas de petites dents du tout derrière la grosse molaire d'en bas. Les genres principaux sont ceux des *Hyènes* et des *Chats*, qui sont les plus cruels et les plus carnassiers de tous les animaux de la classe entière des Mammifères.

III. Tribu des AMPHIBIES.

Cette division est composée de Carnivores chez lesquels les pieds sont si courts et tellement enveloppés dans la peau, qu'ils ne peuvent, sur terre, leur servir qu'à ramper; mais, comme les intervalles des doigts y sont remplis par des membranes, ce sont des rames excellentes. Aussi les animaux de cette tribu passent-ils la plus grande partie de leur vie dans la mer, et ne viennent-ils à terre que pour se reposer au soleil et allaiter leurs petits; leur corps allongé, leur épine très-mobile, et pourvue de muscles qui la fléchissent avec force, leur bassin étroit, leur poil ras et serré contre la peau, se réunissent pour en faire de bons nageurs, et tous les détails de leur anatomie confirment ces premiers aperçus. Les deux grands genres placés dans cette tribu sont ceux des *Phoques* et des *Morses*.

De Blainville, dans son *Ostéographie*, a indiqué d'autres bases de classification, et il expose sa méthode de la manière suivante. « Prenant en première considération les extrémités, dans leur application sur le sol, ainsi que dans leur division en cinq doigts, dont le pouce est plus ou moins marqué, ce qui entraîne la forme des ongles plus ou moins en sabot, caractère qui, en se prononçant en moins, indique un éloignement plus grand de l'homme, on peut voir pourquoi cet ordre est placé après les Insectivores, en prenant le point de comparaison avec les espèces normales qui sont encore claviculées, et comment il doit finir les Secundates, puisque les dernières espèces n'ont que quatre doigts et sont essentiellement digitigrades. On peut aussi trouver un indice de disposition sériale dans la longueur proportionnelle des oreilles, qui, sauf l'exception des Loutres, s'accroissent presque régulièrement des Ours aux Hyènes.

« Dès lors, on voit que la disposition des espèces doit être de celles qui sont les plus palmigrades et plantigrades, les plus quinquedigitées, à celles qui le sont moins, ce qui place les Phoques à la tête des Carnivores; et, en effet, quoiqu'ils forment réellement un groupe anomal, pour chercher et poursuivre leur nourriture dans l'eau, ce qui est, au fond, assez peu important dans notre manière de voir, ce sont certainement les espèces les plus intelligentes, les plus élevées et aussi les plus essentiellement palmigrades et plantigrades.

« Viennent ensuite les Ours, dont les rapports avec les Phoques ont été sentis de tous temps, et consistent principalement dans une queue courte, une tête forte dans sa portion céphalique, ses cinq doigts presque égaux, etc.

« Les Petits-Ours, que l'on peut désigner sous le nom générique, à la manière de Linné, de *Subursus,* conservent encore une partie de ces caractères dans leur forme lourde, ramassée, dans leur marche plantigrade, la presque égalité des cinq doigts aux deux mains et la grande facilité à s'engraisser et à s'engourdir pendant l'hiver, du moins pour les espèces septentrionales.

« Les mêmes raisons déterminent la place des *Mustelas* de Linné immédiatement après les Petits-Ours, puisque tous ont encore cinq doigts presque égaux, qu'ils sont au moins subplantigrades, que leur système de coloration est uniforme ou au plus bicolore, que l'intestin est entièrement dépourvu de cœcum, et que l'humérus est percé d'un canal pour le passage du nerf médian.

« Après eux, les *Viverras* viennent nécessairement, quand on les considère dans la série entière qu'ils forment, et quoique les premières espèces soient encore plantigrades, parce que les dernières deviennent en effet de plus en plus *Felis* à mesure que des Mangoustes, qui sont à la tête, on passe par des nuances presque insensibles jusqu'aux Genettes, qui sont presque des Chats. Dans ce groupe commence l'existence d'un cœcum, qui deviendra de plus en plus développé à mesure que nous descendrons dans la série.

« Le genre *Felis* doit être placé ensuite; chez lui, le tarse s'élève d'une manière déjà assez forte, et n'est jamais nu; le pouce ne manque pas en avant, mais il manque complétement en arrière; le cœcum est encore court, quoique bien marqué; il y a un canal au condyle interne de l'humérus; en outre, ce grand genre offre des caractères qui lui sont propres dans le système dentaire, dans la brièveté des mâchoires et la disposition des phalanges onguéales.

« Les *Canis* deviennent encore plus digitigrades; le tarse s'élève encore plus; les ongles sont plus obtus, appuyant sur le sol; le cœcum est plus long; l'humérus n'a pas de canal au condyle interne; la poitrine est plus comprimée, et l'animal devient plus essentiellement quadrupède.

« Enfin, tous ces caractères se prononcent encore plus dans les Hyènes, par lesquelles se termine la famille, et qui n'ont plus en effet que quatre doigts aux quatre membres, le pouce ayant totalement disparu; dont les tarses sont encore plus élevés, les doigts proportionnellement plus courts, les ongles plus obtus, le cœcum plus long, et qui joignent à cela un assez bon nombre de caractères qui leur sont propres dans le système dentaire, dans l'appareil crypteux anal, ainsi que dans le nombre des vertèbres costales et des côtes.

« La disposition des espèces, dans chacun de ces grands genres, se déduit absolument des mêmes principes, et c'est surtout dans la partie molaire du système dentaire que l'on trouvera le plus de différences propres à la formation des subdivisions génériques. »

Enfin, la classification la plus récente est celle de M. Isidore Geoffroy Saint-Hilaire, dont nous avons déjà dit quelques mots, et dont nous allons actuellement exposer le tableau.

PREMIÈRE SECTION. — CARNIVORES.

Extrémités non empêtrées; molaires alternes à couronnes au moins en partie tranchantes; circonvolutions cérébrales plus ou moins développées.

PREMIÈRE FAMILLE. — POTIDÉS.

Doigts profondément divisés.
Genres : *Kinkajou* ou *Potto.*

DEUXIÈME FAMILLE. — VIVERRIDÉS.

Doigts non profondément divisés.

PREMIÈRE TRIBU. — URSIENS.

Plantigrades; membres courts; mâchelières courtes, tuberculeuses.
Genres : *Ours, Nélours ou Prochilé, Raton, Coati.*

Fig. 1. — Vespertilion pipistrelle.

Fig. 2. — Terre-neuve.

DEUXIÈME TRIBU. — MUSTÉLIENS.

Plantigrades ou semi-digitigrades; membres courts; corps allongé; une tuberculeuse en haut.
Genres : *Blaireau, Taxidée, Mydus, Thiosme, Ratel, Glouton, Huron, Mélogale, Moufette, Zorille, Marte, Putois, Aonyx, Loutre, Lucride, Enhydre.*

TROISIÈME TRIBU. — VIVERRIENS.

Plantigrades ou semi-digitigrades; membres courts ou moyens; deux tuberculeuses en haut et une en bas.
Genres : *Ictide, Paradoxure, Hémigale, Cynogale, Mangouste, Crossarque, Galidie, Galidictis, Suricate, Ailure, Civette, Genette, Bassaride, Mangouste, Cynictis.*

QUATRIÈME TRIBU. — CANIENS.

Digitigrades; membres plus ou moins allongés; deux tuberculeuses au moins en haut et en bas.
Genres : *Otocyon, Fennec, Renard, Chien, Hyénopode, Cyon.*

CINQUIÈME TRIBU. — HYÉNIENS.

Digitigrades; membres plus ou moins allongés; corps surbaissé en arrière; tuberculeuses nulles ou rudimentaires.
Genres : *Hyène, Chien.*

SIXIÈME TRIBU. — FÉLIENS.

Digitigrades; membres plus ou moins allongés : les postérieurs plus développés que les antérieurs; tuberculeuses nulles ou rudimentaires.
Genres : *Guépard, Chat, Tigre, Lynx.*

DEUXIÈME SECTION. — AMPHIBIES.

Extrémités empêtrées; circonvolutions cérébrales plus ou moins développées.

PREMIÈRE FAMILLE. — PHOCIDÉS.

Mâchelières comprimées; pas de défenses.
Genres : *Phoque, Pélage, Stemmatope, Sténorhynque, Otarie.*

DEUXIÈME FAMILLE. — TRICHÉCHIDÉS.

Mâchelières cylindriques; deux défenses à la mâchoire supérieure.
Genre : *Morse.*

Nous avons cru utile d'exposer en détail la classification de M. Isidore Geoffroy Saint-Hilaire, quoique, prenant principalement pour guide dans notre ouvrage la méthode donnée par G. Cuvier dans son *Règne animal*, nous ne puissions la suivre complétement. Toutefois, nous chercherons à nous servir de ces deux classifications, ainsi que de celle de De Blainville, en indiquant toutefois, comme base, les divisions primaires de G. Cuvier, et nous servant, comme divisions secondaires, des familles et tribus de M. Isidore Geoffroy Saint-Hilaire et des grands genres admis par De Blainville.

En terminant ces généralités, nous ne chercherons pas à dire les noms des naturalistes qui se sont

plus spécialement occupés des Carnivores, et nous ne donnerons pas non plus la liste complète des genres qui ont été formés dans cette famille; ces détails trouveront plus naturellement leur place lorsque nous exposerons les caractères de nos principales divisions, et lorsque nous ferons l'histoire de chacun des genres principaux.

Pour nous, nous subdiviserons donc la famille des Carnivores en trois sous-familles : celles des *Plantigrades*, *Digitigrades* et *Amphibies*.

PREMIÈRE SOUS-FAMILLE.

PLANTIGRADES. *PLANTIGRADÆ*. G. Cuvier.

Animaux marchant sur la plante entière des pieds, ayant tous cinq doigts à toutes les extrémités des membres; molaires montrant moins de carnivorité que dans les deux sous-familles suivantes

Le caractère principal des Mammifères de cette division consiste dans la marche plantigrade des animaux qui y entrent; mais l'on doit remarquer que ce caractère n'est pas exclusif pour cette sous-famille, car, non-seulement on le voit dans les Quadrumanes et dans un certain nombre d'espèces d'Insectivores et de Rongeurs, mais on le retrouve aussi dans des individus de la même famille, c'est-à-dire dans quelques genres de Digitigrades, tels que les Mélogales et les Gloutons. Ce sont ces particularités, et quelques autres sur lesquelles nous reviendrons, qui ont engagé plusieurs zoologistes, et en particulier De Blainville et M. Isidore Geoffroy Saint-Hilaire, à ne pas adopter les divisions des Plantigrades et des Digitigrades de G. Cuvier, et à en revenir, en grande partie, à la classification de Linné.

Toutefois, les Plantigrades marchent essentiellement sur la plante des pieds et la paume des mains tout entière, ce qui leur donne plus de facilité pour se dresser sur leurs pieds de derrière. Ils n'ont pas de cœcum. Ils participent à la lenteur, à la vie nocturne des Insectivores, et, comme eux, certaines espèces éprouvent, pendant la froide saison, un engourdissement léthargique. Ce sont, en général, des Mammifères de grande taille, quoique quelques-uns d'entre eux n'atteignent que de moyennes dimensions. On n'en connaît pas un très-grand nombre d'espèces, quoiqu'ils soient répandus sur presque toute la surface du globe, et l'on n'y a formé qu'un petit nombre de genres. L'on en a, surtout dans ces derniers temps, découvert un assez grand nombre d'espèces à l'état fossile.

Les Plantigrades, qui correspondent presque entièrement au genre *Ursus* de Linné, seront divisés par nous en deux tribus : celles des Potidés, répondant à la famille du même nom de M. Isidore Geoffroy Saint-Hilaire, et comprenant seulement le genre Kinkajou, et des Ursidés, répondant aux *Ursiens* de M. Isidore Geoffroy Saint-Hilaire, et dont le genre le plus important, et que l'on peut seul adopter, est celui des Ours.

PREMIÈRE TRIBU.

POTIDÉS. *POTIDÆ*. Isidore Geoffroy Saint-Hilaire.

Molaires alternes, à couronne au moins en partie tranchante.
Circonvolutions cérébrales plus ou moins développées.
Doigts profondément divisés.

Cette tribu, fondée par M. Isidore Geoffroy Saint-Hilaire comme famille de ses Carnivores, et indiquée par lui sous la dénomination que nous lui conservons, correspond aux divisions des *Cercoleptididæ* et *Cercoleptidinæ* de M. Charles Bonaparte (*Synopsis*, 1837), et aux *Pseudolemurideæ*, *Melecibineæ* de Lesson (*Nouveau Tableau du Règne animal; Mammifères*, 1842). Elle ne renferme qu'un seul genre, celui des *Kinkajous*, que Linné rangeait parmi ses *Viverra*, et que d'autres naturalistes ont cru devoir placer à la suite des *Makis* ou *Lemur*, dans l'ordre des Quadrumanes; mais il est bien démontré que, par son système dentaire et par la disposition de ses extrémités, il doit rentrer dans l'ordre des Carnivores, tandis que, par quelques-uns de ses caractères tout particuliers, il forme, dans la sous-famille des Plantigrades, une division spéciale.

GENRE UNIQUE. — KINKAJOU. *POTOS*. Et. Geoffroy Saint-Hilaire et G. Cuvier, 1800.

Tableaux élémentaires d'Histoire naturelle.

Potos, nom appliqué à l'espèce unique de ce genre.

CARACTÈRES GÉNÉRIQUES.

Système dentaire : incisives, $\frac{6}{6}$; *canines,* $\frac{1-1}{1-1}$; *molaires,* $\frac{5-5}{5-5}$; *en totalité trente-six dents; la dernière incisive de chaque côté très-légèrement hors de ligne; les canines inférieures plus longues que les supérieures; les deux molaires antérieures les plus petites et les plus coniques; les trois dernières à couronne tuberculeuse.*

Corps svelte.

Tête arrondie.

Museau peu prolongé.

Oreilles ovales, assez grandes, membraneuses.

Pieds à cinq doigts bien séparés, armés d'ongles assez robustes, très-comprimés et crochus.

Queue longue et prenante, comme celle de certains Quadrumanes, n'ayant pas de parties dépourvues de poils

Pelage laineux.

Langue douce, extensible.

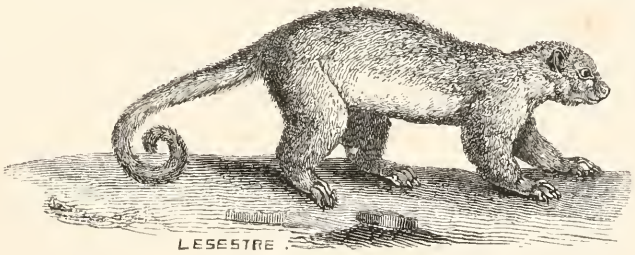

Fig. 57. — Kinkajou.

Le genre Kinkajou est l'un des plus curieux de ceux de la classe des Mammifères, en ce qu'il présente des caractères communs à plusieurs groupes, c'est-à-dire aux Quadrumanes ordinaires, aux Lémuriens, aux Insectivores, aux Chéiroptères et aux Carnivores; aussi les auteurs ont-ils été longtemps à le placer dans des divisions différentes. On l'a rangé, dans l'ordre des Quadrumanes, à la fin des Makis; mais, ainsi que nous l'avons dit, par l'ensemble de ses caractères, il doit être

compris dans la famille des Carnivores de l'ordre des Carnassiers; et là, d'après G. Cuvier, on le rangeait entre les Coatis et les Blaireaux, tandis que nous, pour nous conformer à la classification de M. Isidore Geoffroy Saint-Hilaire, nous le mettons à la tête de la famille et auprès des Ours.

C'est à Lacépède (*Tableau des Mammifères*, 1799-1800) à qui l'on doit réellement la création de ce genre, formé avec une seule espèce indiquée par Gmelin et Schreber sous le nom de *Viverra caudivolvula*, et par Pennant, sous celui de *Lemur caudivolvulus*, car il l'indique sous la dénomination de *Kinkajou;* presque immédiatement, G. Cuvier adopta ce groupe, et Et. Geoffroy Saint-Hilaire lui appliqua le nom latin de *Potos*, tiré de la dénomination spécifique la plus vulgaire, celle de *Potot*, *Potos* ou *Poto* En 1806, M. Constant Duméril (*Zoologie analytique*), imité par Tiedmann, appliqua à ce groupe le nom latin de *Caudivolvulus* (*cauda*, queue; *volvo*, j'enroule), et Illiger, en 1811 (*Prodroma systematica Mammalium et Avium*), celle de *Cercoleptes* (κερκος, queue; λεπτος, aminci); et ces deux dernières dénominations ont été assez généralement adoptées aux dépens de celle d'Et. Geoffroy Saint-Hilaire, qui avait cependant l'antériorité sur elles.

D'après la forme du système dentaire des Kinkajous, Fr. Cuvier fait observer que ce genre s'éloigne, à beaucoup d'égards, des Quadrumanes, mais qu'il ne se rapproche guère non plus des Carnassiers, et c'est pour cela qu'il le range intermédiairement entre les deux. Pour nous, qui reconnaissons qu'aujourd'hui la caractéristique ne peut pas être tirée d'un caractère unique, ainsi que le faisait Fr. Cuvier, la question est tout à fait résolue, comme nous l'avons dit. Quoi qu'il en soit, à la mâchoire supérieure les deux premières incisives se ressemblent; elles sont terminées par des lignes droites, et, usées obliquement à leur face interne, elles ont la forme d'un coin; la troisième, plus grande que les autres, est coupée obliquement du côté de la canine, et elle est arrondie à son extrémité; après un intervalle assez grand, vient la canine, arrondie à sa face externe, aplatie à sa face interne, sillonnée longitudinalement sur l'une et sur l'autre, et tranchante postérieurement. Les deux fausses molaires qui suivent sont petites et à une seule pointe : la première est un peu plus longue que la deuxième, mais celle-ci est plus épaisse. La première molaire est fortement creusée dans son milieu longitudinalement aux mâchoires; il en résulte deux crêtes, une au bord interne et l'autre au bord externe : la première est peu épineuse, et simple; la deuxième, plus épaisse, est partagée, dans son milieu, par une légère dépression qui forme deux petits tubercules : cette dent est plus étroite à sa partie interne qu'à sa partie externe. La suivante ne diffère de celle qui la précède que parce qu'elle est aussi large à sa partie intérieure qu'à sa partie extérieure, et qu'elle est plus grande : la dernière, plus petite que les deux autres, est circulaire, creusée dans son milieu, et revêtue, sur ses bords, d'un bourrelet d'émail. A la mâchoire inférieure, les incisives, un peu plus petites que celles de la mâchoire opposée, leur ressemblent, du reste, tout à fait, excepté la troisième, qui est moins longue, et coupée moins obliquement. La canine est très-épaisse à sa base, et terminée, postérieurement, par une face oblique et aplatie. Les fausses molaires sont semblables à celles de l'autre mâchoire, avec une forme un peu plus crochue. La première molaire est plus élevée antérieurement que postérieurement, creusée dans son milieu, et garnie, sur ses bords, d'une crête d'émail. La deuxième, qui est plus grande, ainsi que la troisième, présentent également pour caractère une partie centrale creusée et des bords d'émail relevés en crêtes, sur lesquels s'observent de légères dépressions. Dans leur position réciproque, ces dents sont assez semblables à celles des Quadrumanes.

Le squelette des Kinkajous a surtout été étudié par De Blainville; d'après lui, les os qui le composent, comme ceux de tous les Petits-Ours, sont fréquemment sujets à s'imprégner d'une grande quantité de graisse. Ce squelette diffère de celui du type des Ours, pour se rapprocher de la forme vermiforme assez allongée de celui des Martes, et il est surtout remarquable par la longueur de sa queue. En totalité, il y a soixante-quatre vertèbres : quatre céphaliques, sept cervicales, quatorze dorsales, six lombaires, trois sacrées et trente coccygiennes. Les vertèbres céphaliques sont tellement courtes, aussi bien dans leur corps, du reste assez large, que dans leur arc, arrondi et voûté sans étranglement postorbitaire, qu'il en résulte une tête qui a quelque ressemblance avec celle des Chats et des dernières espèces d'Ours, et cela d'autant plus que les mâchoires sont elles-mêmes encore beaucoup plus courtes, au point que la moitié de la ligne basilaire se trouve au delà du bord postérieur de l'orbite, au milieu de l'arcade zygomatique : la boîte céphalique est, du reste, sans crête sagittale, l'occipitale étant même peu marquée, et, en outre, remarquable par la grande saillie

Fig. 1 — Bec-de-lièvre à ventre blanc.

Fig. 2 — *Phyllophora nigra.*

de l'apophyse orbitaire du frontal, presque épineuse, par la petitesse des os du nez, triangulaires et ressemblant à ceux de certains Singes, et par la position un peu avancée ou moins terminale du trou occipital. La mâchoire inférieure, fort courte et large dans sa branche horizontale, dont la symphyse est haute et oblique, est soudée à angle droit dans sa branche verticale, de manière à ressembler un peu à celle des Quadrumanes; seulement, l'apophyse coracoïde est plus élevée, plus arquée; le condyle plus large et plus transverse; et, enfin, outre l'apophyse angulaire arrondie, il y en a une autre supérieure plus petite, presque contiguë au condyle. Les vertèbres cervicales sont très-courtes; l'apophyse épineuse de l'axis un peu élevée en avant; les apophyses transverses sont dilatées, même celles de la sixième. Les vertèbres dorsales sont un peu allongées dans leur corps; mais leur apophyse épineuse est assez élevée et assez large. Les vertèbres lombaires s'allongent dans leur corps; leur apophyse épineuse est médiocre; le styloïde des articulations est considérable, et les transverses, élargies, sont fortement dirigées en avant. Les vertèbres sacrées ne sont presque qu'au nombre de deux, dont la première seule est articulée avec l'iléon, et encore sont-elles libres par l'apophyse épineuse. Parmi les vertèbres coccygiennes, les cinq ou six premières sont complètes, avec des os en V; les suivantes s'allongent peu à peu pour décroître ensuite, mais peu rapidement, et elles sont pourvues toutes, comme à l'ordinaire, de six épines ou apophyses en avant : deux en haut, deux latéralement et deux en bas, et de trois seulement en arrière : une médiane en dessus et deux latérales. L'hyoïde a son corps d'abord court, pourvu d'une paire d'apophyses inférieures très-prononcées; les cornes postérieures sont soudées, comme formées de deux articles. Le sternum est composé de dix pièces : le manubrium ayant une pointe assez obtuse en avant; les pièces intermédiaires courtes, comprimées, et le xiphoïde étroit, assez long. Il y a quatorze paires de côtes, remarquables par leur longueur, leur peu d'arqûre en dehors, et leur presque égalité de grosseur. Les membres ont assez bien entre eux la proportion de ceux des Blaireaux. L'omoplate est large et courte, très-arrondie dans ses deux bords antérieur et supérieur; sa crête, obliquement portée en avant, est simple à sa terminaison acromiale. Il n'y a pas de clavicule; quoique Fr. Cuvier et M. Fischer de Waldheim en indiquent une. L'humérus est court, robuste, courbé en S, n'égalant en longueur que les neuf premières vertèbres dorsales. Le radius, d'un cinquième au moins plus court que l'humérus, a sa tête plus arrondie. Le cubitus est très-comprimé, comme canaliculé dans sa longueur, pourvu, en haut, d'un olécrane court, recourbé en dedans, et, en bas, d'une apophyse styloïde très-courte. La main, en totalité, égale à peine le radius en longueur; les métacarpiens sont courts, et les phalanges sont très-grêles. Les membres postérieurs sont plus longs que les antérieurs. L'os innominé, à peine aussi long que le fémur, et fortement excavé à la face externe de l'iléon, est remarquable par le peu d'étendue de son articulation avec le sacrum, et surtout par sa direction bien moins parallèle à la colonne vertébrale que dans les Petits-Ours; la symphyse pubienne est toujours fort large. Le fémur est à peine plus long que l'humérus, à peu près droit, assez fortement élargi, surtout inférieurement. La jambe, qui ne surpasse la longueur de la cuisse que d'un dixième environ, est composée d'un tibia et d'un péroné plus grêles que ceux du Blaireau. Le pied est assez étroit; le tarse surtout assez allongé, les métatarsiens et les phalanges sont très-grêles.

Dans les Kinkajous, la tête est globuleuse, les yeux sont grands, les oreilles sans lobule, et ayant une forme à peu près demi-circulaire; les narines sont ouvertes sur les côtés du mufle; la langue est douce et longue. Les pattes ont toutes cinq doigts, et chacun de ces doigts est terminé par un ongle un peu crochu et très-comprimé; le pouce est beaucoup plus court que les autres doigts aux pieds de derrière; le troisième et le quatrième doigt sont les plus longs; aux pieds de devant, les trois doigts du milieu sont à peu près de même longueur; les deux latéraux sont plus courts. La queue, couverte de poils dans toute son étendue, est longue et susceptible de s'enrouler autour des corps, ce qui a fait rapprocher ces animaux des Singes à queue prenante. Le pelage est touffu, et généralement laineux. Les mamelles sont inguinales, et au nombre de deux seulement.

Le Kinkajou est un animal nocturne, à démarche lente, recherchant les contrées solitaires et montueuses. Il se met à l'affût sur les branches des arbres; la queue, étendue horizontalement, est en volute à l'extrémité; il atteint avec une grande dextérité les petits Mammifères et Oiseaux, dont il fait sa proie; se jette avec avidité sur les volailles, en les saisissant sous l'aile et en buvant le sang, sans les déchirer. Il joint à cette nourriture du miel d'Abeilles sauvages, des œufs d'Oiseaux, et, dit-on, une nourriture plus végétale, telle que des bananes, etc. Il s'apprivoise très-aisément,

et devient même alors caressant; très-vif dans ses mouvements, et ayant presque toute l'allure d'un Singe. Il habite l'Amérique, où il porte les noms de *Cuchumbi* et *Monavir*.

On n'en connaît qu'une espèce.

KINKAJOU ou POTO. Buffon. *POTUS CAUDIVOLVULUS* (*VIVERRA*). Gmelin.

Caractères spécifiques. — Pelage d'un roux vif en dessous et à la face interne des quatre jambes, d'un roux brun à la face externe des membres et en dessus du corps; pattes et extrémité de la queue presque entièrement brunes; mais ces diverses teintes pouvant varier suivant les différents individus. Longueur de la tête et du corps : $0^{m},50$; celle de la queue, à peu près égale, mais cependant un peu plus considérable.

Cette espèce, dont nous avons indiqué les mœurs dans nos généralités génériques, semble se trouver dans toute l'Amérique, principalement dans les contrées méridionales. Selon M. De Humboldt, elle est particulièrement abondante dans la Nouvelle-Grenade, près de Muzo, et dans la Mésa de Guandinz. On l'a trouvée aussi dans les forêts de Fernambuc et sur les rives du Rio-Negro; mais on ne la rencontre pas dans les provinces de Cumana et des Caracas. Sonnini dit qu'elle existe dans l'Amérique septentrionale, probablement dans la Louisiane et les Florides, et il répète, avec Pennant, qu'on la voit également à la Jamaïque, où elle est rare, et porte les noms de *Potot*, *Potos*, ou *Poto*. M. De Humboldt ne l'a pas rencontrée dans l'île de Cuba. Enfin, Warden dit qu'on la trouve dans le New-Hamsphire, mais il ne l'affirme pas, et paraît même en douter.

DEUXIÈME TRIBU.

URSIENS. *URSII*. Isidore Geoffroy Saint-Hilaire.

Doigts peu profondément divisés.
Membres complétement plantigrades, assez courts, épais.
Mâchelières toutes tuberculenses.

M. Isidore Geoffroy Saint-Hilaire a formé sous cette dénomination une tribu particulière de la famille des *Viverridés*, de la section des Carnassiers carnivores, et il y comprend principalement les genres *Ours*, *Mélours*, *Raton* et *Coati*, c'est-à-dire des animaux qui formaient le genre linnéen Ours (*Ursus*). Cette tribu correspond aux *Ursidæ* de M. Gray, aux *Ursimæ* de M. Swainson et aux *Omnivora* de M. Tschudi.

Les Ursiens sont en assez petit nombre, et se trouvent répandus presque partout; on en connaît presque autant d'espèces fossiles que d'espèces vivantes. Le nombre des genres proposés par les auteurs est presque aussi considérable que celui des espèces admises, mais, si l'on veut parvenir à caractériser les groupes génériques d'une manière convenable, on doit les restreindre de beaucoup et ne conserver guère que ceux créés par les auteurs du siècle dernier.

Nous subdiviserons cette tribu en deux groupes, à la manière de De Blainville; nous y admettrons des Ours proprement dits, et des Petits-Ours : les premiers, désignés sous la dénomination latine d'*Ursus*, et les seconds sous celle de *Subursus*

Première division.

OURS PROPREMENT DITS. *URSI*. Linné. De Blainville.

Animaux de grande taille.
Formes épaisses.
Pieds fortement plantigrades.
Molaires peu tuberculeuses.

Les animaux de cette division peuvent être compris dans un seul genre, celui des *Ours*, quoique l'on ait proposé d'y former d'assez nombreuses subdivisions : tels que les genres *Thalarctos* et *Danis*, Gray; *Helarctos*, Horsfield; *Prochilus*, Illiger, qui lui-même répond aux *Melursus*, Meyer, etc., que nous indiquerons simplement comme des sous-genres. Nous y joindrons également quelques groupes de fossiles, qui doivent rentrer dans ce genre naturel, et que l'on a indiqués sous les noms d'*Ursus;* d'*Amphiarctos*, De Blainville; *Cultridens*, Croizet, etc.

GENRE UNIQUE. — OURS. *URSUS*. Linné, 1735.

Systema naturæ.

Nom appliqué très-anciennement à ce groupe d'animaux.

CARACTÈRES GÉNÉRIQUES.

Formule dentaire : incisives, $\frac{6}{6}$; *canines,* $\frac{1-1}{1-1}$; *molaires,* $\frac{6-6}{7-7}$; *en totalité quarante-deux dents. Les incisives sont bien rangées : les deux extérieures plus fortes et plus pointues que les quatre intermédiaires, et, à la mâchoire inférieure, ces deux mêmes dents étant larges, pointues, avec un lobe latéral bien séparé à la face externe; les canines sont fortes et coniques; les molaires peuvent être en nombre variable si l'on ne prend pas l'animal adulte, car les fausses molaires ne sont pas encore venues dans les jeunes individus, et elles sont tombées dans les très-vieux : il y a trois vraies molaires très-larges, à couronne carrée, totalement tuberculeuses, et trois fausses molaires supérieures, et quatre inférieures, petites, obtuses, espacées entre elles.*

Corps trapu, couvert d'un épais et long pelage, lisse ou laineux.

Tête grosse, à museau plus ou moins prolongé, et mobile.

Narines ouvertes.

Oreilles médiocrement grandes, un peu pointues, velues des deux côtés.

Pattes épaisses, terminées par des extrémités fortement plantigrades; ces pattes ayant toutes cinq doigts presque égaux, armés d'ongles très-forts, très-courbés, et destinés à creuser la terre, ou à permettre à l'animal de s'accrocher au tronc des arbres quand il grimpe.

Queue très-courte.

Cerveau volumineux, à circonvolutions nombreuses.

Langue lisse.

Mamelles au nombre de six : deux pectorales et quatre ventrales.

Pas de cœcum.

Les Ours sont des animaux très-remarquables parmi les Carnivores, à cause de leur grande taille, et l'on peut dire qu'à l'exception de quelques espèces de Chats et de Phoques, ce sont les plus grands

Carnassiers. On connaît la physionomie générale de ces Mammifères, leurs formes trapues, l'épaisseur de leur taille et de leurs membres, et la pesanteur de leur allure, qui semblent annoncer un naturel grossier et sauvage; cependant, leur front large, leur museau fin, leur tête, qu'ils portent habituellement haute, détruisent en partie l'impression qui résulte de leurs proportions générales; c'est, en effet, qu'ils se distinguent par tout ce qui tient à l'intelligence. Doués d'une force à laquelle la plupart des animaux ne sauraient résister, les Ours sont peu dangereux et ne font que rarement usage de leurs puissants moyens d'attaque, parce que l'organisation de leur appareil digestif les rend plutôt omnivores que carnivores; cependant ils deviennent très-carnassiers quand ils sont pressés par la faim.

Fig. 58. — Ours brun des Alpes.

Les molaires, au lieu d'être tranchantes et disposées de manière à se rencontrer par leurs faces latérales et à agir entre elles comme le font les deux branches d'une paire de ciseaux, sont larges, aplaties, tuberculeuses, et disposées de manière à se rencontrer, par leurs couronnes, avec celles de l'autre mâchoire, et à agir sur elles comme le fait le pilon sur son mortier, d'où il suit qu'elles sont très-propres à écraser et à broyer des matières végétales, mais qu'elles ne peuvent que difficilement couper ou déchirer de la chair, ce qu'ils ne font qu'avec leurs incisives. Le système dentaire de ces animaux étant des plus importants, nous croyons devoir reproduire en entier la description qu'en donne Fr. Cuvier (*Dents des Mammifères*, 1825). A la mâchoire supérieure, le nombre des incisives et celui des canines est de six pour les premières, et de deux seulement pour les secondes. Les deux premières incisives, d'égale grandeur, ont du rapport avec celles de la même mâchoire dans le genre Chien, mais le lobe moyen efface presque entièrement, par sa grandeur, les lobes latéraux, l'un et l'autre très-petits. Elles sont divisées en deux parties, intérieurement, par un sillon transversal, et la partie interne, bien moins saillante que la partie opposée, est partagée elle-même en deux lobes par une dépression qui est perpendiculaire au sillon transversal. La troisième incisive est divisée en deux parties par un sillon oblique, et sa forme crochue la rapproche un peu de la canine. Celle-ci vient ensuite après un petit intervalle vide; elle est conique, légèrement crochue, et garnie, longitudinalement en avant et en arrière, d'une côte tranchante. Immédiatement à la base de la canine est une fausse molaire en rudiment; puis, à peu de distance, on en trouve une seconde qui tombe quelquefois avec l'âge; et, après un autre vide, on en voit une troisième à la base de la carnassière, très-peu développée aussi, mais parfois, cependant, à deux racines. La carnassière est réduite aux plus petites dimensions : extérieurement, on y reconnaît le tubercule moyen, qui est propre à cette espèce de dent chez les petites espèces de Plantigrades, ainsi que le tubercule postérieur, mais le lobe antérieur est presque effacé; à son côté interne se trouve, postérieurement, un tubercule plus petit que les précédents, et qui l'épaissit. Cette position particulière du tubercule interne, que l'on voit en général à la partie antérieure des carnassières supérieures, tandis que c'est à commencer par la partie opposée que les fausses molaires deviennent tuberculeuses, semble

Fig. 60. — Patte antérieure.

Fig. 59. — Ours brun.

Fig. 61. — Patte postérieure

Fig. 63. — Patte antérieure.

Fig. 62. — Ours polaire.

Fig. 64. — Patte postérieure.

devoir faire regarder cette dent, non comme une carnassière, mais comme une fausse molaire; et alors la carnassière supérieure aurait entièrement disparu, et la seule fausse molaire normale qui existerait remplirait les fonctions de carnassière. La dent suivante présente, à son bord extrême, les deux tubercules principaux des premières tuberculeuses; à son côté interne sont deux tubercules parallèles aux deux premiers, mais séparés l'un de l'autre par un tubercule plus petit : cette dent est à peu près le double plus longue que large. La dernière molaire, d'un tiers plus grande que la précédente, dont les proportions sont les mêmes quant aux rapports de la longueur à la largeur, offre, sur son bord externe, à sa partie antérieure, deux tubercules qui semblent avoir leurs analogues à la dent précédente, mais qui sont un peu plus petits. Au bord intérieur de cette même partie est une crête divisée en trois par deux petites échancrures. La partie postérieure est un talon qui fait à peu près un tiers de l'étendue de la dent, laquelle est bordée d'une crête divisée irrégulièrement par trois principales échancrures, et tout l'intérieur de la couronne est couvert de petits sillons, de petites aspérités, qui sont propres aux Ours. A la mâchoire inférieure, le nombre des incisives est également de six, et celui des canines de deux, comme dans les petits Plantigrades. Les incisives sont bilobées comme celles des Chiens, et les canines garnies de côtes semblables à celles de la mâchoire opposée. Les fausses molaires sont au nombre de deux ou trois, et même quelquefois de quatre : les premières sont à la base des canines, les autres en sont séparées par un intervalle vide, et se trouvent rapprochées des mâchelières proprement dites. La première est plus grande que la deuxième, et se conserve chez l'animal adulte; la deuxième, extrêmement petite, tombe avec l'âge, et, sous ces différents rapports, la troisième lui ressemble; la quatrième seule a une forme normale. Après elle vient une dent étroite comparativement à sa longueur, mais non tranchante. On y remarque, antérieurement, un tubercule, puis un autre à sa face externe, et deux plus petits à la face interne, vis-à-vis du précédent. Ces quatre tubercules forment à peu près la moitié de la dent; après eux, vient une profonde échancrure, et la dent se termine, en arrière, par une paire de tubercules. La mâchelière suivante, qui est la plus grosse des dents de cette mâchoire, est fort irrégulière quant à la distribution de ces saillies et de ces creux, de ces tubercules et des vides ou des dépressions qui les séparent. On y distingue cependant deux tubercules principaux à sa moitié antérieure : l'un à la face interne, l'autre à la face externe, qui sont réunis par une crête transversale; mais ces tubercules sont subdivisés, l'interne surtout, par de petites échancrures qui le partagent en deux ou trois autres. On pourrait dire de même de la partie postérieure, et, cependant, une figure seule peut en donner une idée bien nette, car elle est encore plus irrrégulière que l'autre. La dernière dent, encore moins susceptible d'être décrite que la précédente pour les détails, est plus petite qu'elle, a une forme elliptique, est bordée dans son pourtour, d'une crête irrégulièrement dentelée, et garnie, dans son intérieur, de rugosités plus irrégulières encore. Dans leur position réciproque, toutes ces dents sont opposées couronnes à couronnes, excepté la première molaire inférieure, dont le bord externe est, à sa partie antérieure, en rapport avec le bord interne de la carnassière supérieure, seules dents qui, chez ces animaux, sont propres à couper de la viande, encore ne peuvent-elles le faire qu'imparfaitement.

A ces détails, nous ajouterons quelques remarques sur le système odontologique d'après De Blainville (*Ostéographie*). La troisième incisive d'en haut est en forme de canine, et la moyenne parmi celles d'en bas étant sur un plan un peu plus interne que les autres, tend à être repoussée en dedans par suite de la pression que détermine le développement des canines. Celles-ci sont toujours normales, très-fortes, coniques, avec une petite carène en avant comme en arrière. Les molaires supérieures peuvent être divisées en trois avant-molaires : une principale et deux arrière-molaires. Des avant-molaires, la première est toujours collée contre la canine, et les deux autres plus petites, espacées également, et occupant la barre. La principale est très-petite; elle est presque triquètre, à deux racines, et collée contre la dent qui suit. Les deux arrière-molaires sont plates et entièrement tuberculeuses; l'étendue et la disproportion de ces dents peuvent servir à établir la série des espèces, si, toutefois, elles ne varient pas selon les sexes. A la mâchoire inférieure, les avant-molaires sont au nombre de trois : la première accolée contre la canine, et les deux autres, plus petites, également distantes et remplissant la barre. La principale est également assez petite; elle offre deux racines, sa couronne est comprimée, et presque à trois lobes. Des trois arrière-molaires, la première, un peu plus longue, mais plus étroite que la deuxième, est formée de deux lobes non

bifides; la deuxième, plus longue qu'épaisse, est composée, à la couronne, de deux paires de mamelons obtus, et la troisième, ou dernière, est la plus petite : sa couronne est ronde, presque plate. L'âge apporte au système dentaire des différences assez considérables, et il y a deux formes de dents avant celles de l'adulte; quant aux sexes, il n'y a de différences que pour la grandeur des dents, et surtout pour celle des canines, toujours un peu plus grêles dans les femelles; mais il n'en est pas de même des espèces. Le système dentaire, convenablement étudié, les différencie très-bien, et mieux qu'aucune autre partie de l'organisme; toutefois, ces différences sont plus faciles à sentir qu'à exprimer, même par l'iconographie, et elles sont, jusqu'à un certain point, traduites par les racines et par les alvéoles de ces dents.

Le squelette des Ours offre des particularités des plus remarquables, aussi pensons-nous devoir donner un extrait de son histoire, principalement d'après l'*Ostéographie* de De Blainville, qui a pris pour type l'Ours brun d'Europe, *Ursus arctos*.

Ce squelette indique une grande force et une puissance d'action remarquable dans l'animal dont il constitue la charpente, surtout quand on l'étudie provenant d'un individu mâle et dans la force de l'âge. Les os montrent, dans leur structure, une consistance, une densité manifestes dans la grande épaisseur et la dureté des parties éburnées, dans l'étroitesse du canal médullaire des os longs, et dans l'état serré, condensé des extrémités, et même du corps des os plats et courts. La surface extérieure de ces os est presque partout fortement accidentée ou accentuée par les saillies, apophyses, crêtes et rugosités d'insertion musculaire. Ils se touchent par de larges surfaces articulaires, fortement sinueuses, et revêtues de cartilages épais; ils sont en général assez courts, larges, robustes, et leurs proportions rappellent un peu ce qui se voit dans l'homme, du moins dans le tronc et dans les membres. Le nombre des os du squelette est aussi un peu moins considérable que dans les autres Carnivores, surtout à cause de la brièveté de la queue.

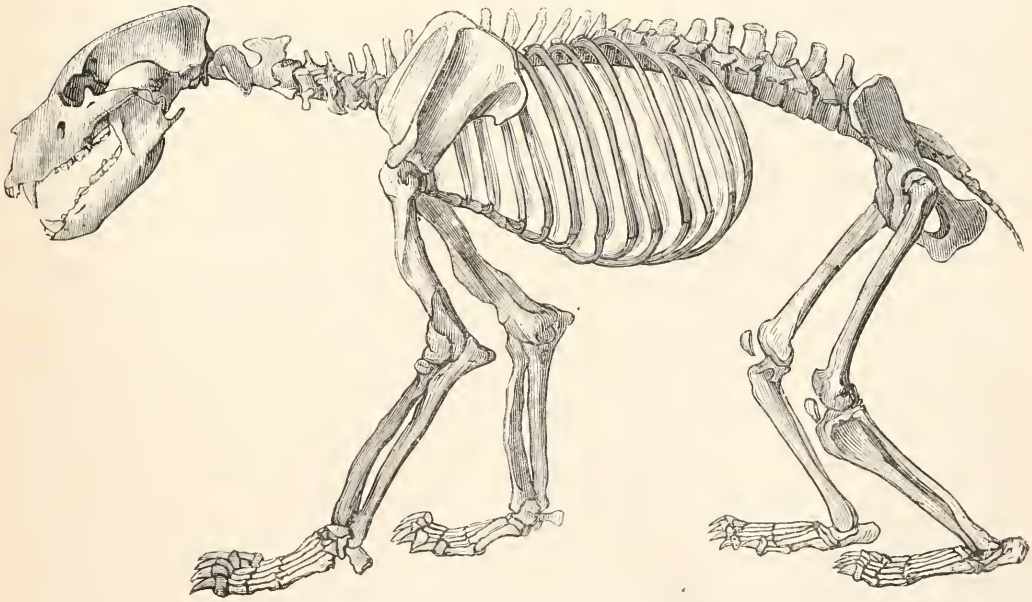

Fig. 65. — Ours des Asturies. Squelette.

La colonne vertébrale est en général assez courte, large, épaisse, en totalité et dans ses parties; en même temps qu'elle est très-hérissée d'apophyses et très-serrée dans ses parties composantes. Les courbures, au nombre de deux seulement, sont assez peu marquées. Il y a quarante-quatre ver-

tèbres : quatre céphaliques, sept cervicales, quatorze dorsales, cinq lombaires, cinq sacrées et neuf à dix coccygiennes. Les vertèbres céphaliques sont, en général, longues, quoique peu étroites et légèrement arquées horizontalement dans leur base, qui est large et plate, comme leur arc; nous ne pouvons entrer dans la description détaillée de ces vertèbres et des différentes parties qu'elles présentent, et nous nous bornerons à dire que la tête qu'elles forment est arrondie, forte, mais un peu allongée, et qu'elle présente des différences assez considérables dans la série des espèces. Les vertèbres cervicales sont assez courtes, leur longueur totale égalant à peine le tiers de celle du tronc; aussi ont-elles le corps large, plat, et même légèrement canaliculé en dessous, coupé un peu obliquement à chaque extrémité, de manière à s'imbriquer l'une l'autre, et les apophyses sont généralement assez marquées. L'atlas, médiocre dans son corps, sans apophyse épineuse en dessus comme en dessous, avec l'excavation articulaire postérieure égale à l'antérieure, est pourvu d'apophyses transverses longues, étroites, à bords presque parallèles, obliquement et fortement déjetées en arrière. L'axis, fort long dans son corps excavé en dessus comme en dessous, offre des apophyses transverses étroites et très-obliques en arrière. Les trois vertèbres cervicales intermédiaires sont presque semblables, courtes. La sixième a son apophyse épineuse étroite, élevée, mais moins que la septième, au contraire des apophyses transverses, qui sont très-élargies, et semi-lunaires à leur bifurcation. Les vertèbres dorsales sont en général plus courtes, plus ramassées, plus serrées, dans toutes leurs parties; leur corps est court, arrondi en dessus, et leur apophyse épineuse est toujours forte et épaisse. Les vertèbres lombaires ressemblent aux vertèbres dorsales, mais elles sont encore plus larges et plus robustes qu'elles. Les vertèbres sacrées sont courtes, soudées par leurs apophyses épineuses et transverses. Le sacrum, qui résulte de la réunion de ces cinq vertèbres, est très-solide, assez plat, large, et percé de quatre trous ronds en dedans comme en dehors, et ses bords sont assez peu parallèles. Les vertèbres coccygiennes sont très-petites, aplaties, courtes, décroissant peu rapidement de la première à la dernière; aucune n'a ni arc, ni apophyse épineuse, ni même d'os en V.

L'hyoïde a son corps en petite barre transverse presque droite; ses cornes antérieures, médiocres, formées de trois articles assez épais, croissant du premier au dernier, un peu claviformes, et les postérieures simples et grêles. Le sternum est composé de sept pièces, assez courtes et robustes. Le manubrium est obtus, comme tronqué en avant, sans prolongement cartilagineux; et le xiphoïde est assez court, étroit, conique, médiocrement dilaté ou spatulé à sa terminaison. Les côtes, au nombre de quatorze paires, dont neuf vraies et six fausses, sont longues, comprimées, à bord antérieur s'avançant assez sur la gouttière, et leur gracilité augmente de la première à la dernière. Le thorax, que ces diverses parties produisent, est grand, assez large, mais un peu moins allongé que dans les autres Carnivores.

Les membres, en général, sont robustes, assez courts, presque égaux: ceux de devant, cependant, un peu plus longs que ceux de derrière; ils sont peu distants entre eux, et se fléchissent presque à angle droit au carpe et au tarse.

Les membres antérieurs sont remarquables par leur grande force. L'omoplate est de forme parallélogrammique, très développée aussi bien en largeur qu'en hauteur. La cavité glénoïde est très-grande, ovale, allongée, sans apophyse coracoïde, ni rétrécissement en forme de cou un peu marqué. Il n'y a aucun rudiment de clavicule, pas même suspendu dans les chairs. L'humérus, gros et robuste, est assez court; sa tête est très-large, arrondie; son corps, assez marqué en avant, est presque triquètre dans sa partie postérieure; son extrémité inférieure est large et aplatie. L'avant-bras n'est pas tout à fait aussi long que l'humérus, au contraire de ce qui a lieu chez les autres grands Carnivores, et, en outre, il est plus robuste que le leur. Le radius est surtout épais et tourmenté. Le cubitus est moins robuste proportionnellement. La main, en totalité, est bien plus courte que l'avant-bras; mais elle est large et robuste. Le carpe présente, à sa première rangée, un scaphoïde, un triquètre et un pisiforme; à sa deuxième, un trapèze, un trapézoïde, un grand os et un unciforme. Les métacarpiens sont presque droits, forts, médiocrement longs, presque égaux. Les phalanges sont encore proportionnellement plus courtes que les métacarpiens; elles sont au nombre de trois à chaque doigt.

L'os innominé est tout à fait parallèle à l'axe vertébral. L'iléon est assez court, large et épais, solidement articulé avec les deux premières vertèbres sacrées. Le pubis est également remarquable

par l'étendue et la largeur de sa symphyse. L'iskion est assez court, fortement élargi en arrière, de manière à constituer avec le pubis un trou obturateur grand et arrondi. La cavité cotyloïde, formée par la réunion de ces trois os, est ronde, profonde, et largement échancrée postérieurement. Enfin, le bassin lui-même, considéré en totalité, est large, grand et allongé. Le fémur est le plus long de tous les os du squelette; il est presque tout à fait droit dans son corps : sa tête supérieure est très-arrondie, et l'extrémité inférieure prend une épaisseur assez considérable. Les os de la jambe, plus courts que le fémur de plus d'un quart, et à peine plus longs que ceux de l'avant-bras, sont aussi assez robustes, et plus que dans aucun autre Carnivore. Le tibia, presque droit, triquètre dans son corps, est élargi à ses deux extrémités. Le péroné, très-comprimé, au point d'être tranchant sur ses deux bords, est fortement élargi supérieurement et surtout inférieurement, où il constitue une malléole externe très-saillante. Le pied ressemble beaucoup à la main dans presque toutes ses parties. Le tarse comprend : un astragale aussi large que long; un calcanéum également peu allongé, épais; un scaphoïde assez étendu, triangulaire; un cuboïde qui ressemble assez à celui de l'homme, mais qui, toutefois, est moins cubique, et trois cunéiformes. Les métatarsiens, et même les phalanges du pied, sont si semblables aux métacarpiens et aux phalanges de la main, qu'il est très-difficile de les distinguer. On remarque cependant que les métatarsiens sont en général un peu plus grêles, plus longs et un peu plus arqués que les métacarpiens, qu'ils ont surtout leur tête un peu plus comprimée. Quant aux phalanges, qui sont aussi proportionnellement un peu moins épaisses, les ongnéales seules sont susceptibles d'être aisément distinguées de celles de la main par plus de brièveté dans la pointe qui les termine.

Le nombre des os sésamoïdes est considérable, et, généralement, ils prennent un développement très-grand. Nous ne citerons parmi eux que la rotule, qui est large, arrondie, épaisse, assez régulière, et même un peu symétrique, en sorte qu'elle rappelle assez bien celle de l'homme.

L'os du pénis existe, et est même assez développé: il est allongé, presque cylindrique, canaliculé à sa face supérieure, et terminé en avant, après s'être renflé un peu, par une pointe qui occupe la partie inférieure du renflement.

La description que nous venons de donner se rapporte spécialement, comme nous l'avons dit, à l'Ours brun d'Europe; les différences que les autres espèces présentent sous le rapport du squelette ne sont pas considérables, et ne portent guère que sur des nuances de formes et très-rarement sur le nombre des os. Cela étant, nous ne suivrons pas De Blainville dans l'étude qu'il fait de l'Ours noir d'Europe, de l'Ours noir d'Amérique, de l'Ours blanc, et des Ours à grandes lèvres, malais et orné; nous dirons seulement que ces trois derniers se distinguent, sous le rapport ostéologique, de l'Ours brun d'Europe plus aisément que les deux autres.

Le système musculaire, qui doit être lié intimement au système osseux, est également très-puissant. Les muscles de la colonne vertébrale, et ceux qui servent à faire mouvoir les membres, sont très-épais et très-développés.

Les organes de mouvement des Ours rendent bien raison de la pesanteur de leurs allures, ainsi que le fait observer Fr. Cuvier; au lieu de marcher sur le bout des doigts, comme tous les animaux légers et coureurs, ils marchent sur la plante entière des pieds; chacun de leurs pieds a cinq doigts armés d'ongles forts et crochus, très-propres à fouir la terre, et ils sont presque privés de queue. Mais, si leur marche franchement plantigrade, ainsi que le peu de longueur de leurs membres, s'oppose à la vélocité de leurs mouvements, la structure de leurs membres leur donne la faculté de se tenir debout avec une grande facilité, de monter sur les arbres, dont ils peuvent embrasser le tronc et saisir les branches; et la forme de leur corps, ainsi que la quantité de leur graisse, en font de très-bons nageurs. Leurs yeux sont petits, mais ils ont toutefois une bonne vue. Leurs oreilles sont velues sur les deux faces, la conque auditive externe est peu développée, arrondie, et leur ouïe est très-délicate. L'odorat, chez eux, est des plus étendu. Outre l'allongement du museau, ils ont des narines très-grandes, très-ouvertes, entourées d'un mufle dont le cartilage a une mobilité considérable, et il est même une espèce chez laquelle cette partie est si large et si mobile, qu'elle semble former de véritables valvules. Les lèvres sont aussi d'une extrême mobilité, et la langue est longue et très-douce. Ces animaux paraissent même se servir de ces organes pour palper les corps, et, ce qui est certain, c'est que, chez eux, le goût est aussi fin que l'odorat. Les moustaches sont peu prononcées, tandis que le pelage est touffu, plus ou moins hérissé, composé de poils longs, lanugineux à

la base, plus ou moins lisse au sommet, devenant plus nombreux et plus hérissé en hiver, plus lisse et plus couché en été. En totalité, leur tête est allongée, large en arrière et terminée en avant par un museau assez fin, mais d'ailleurs d'une forme assez variable et qui a servi à fournir de bons caractères pour distinguer les espèces, comme l'ont montré, les premiers, Et. Geoffroy Saint-Hilaire et G. Cuvier.

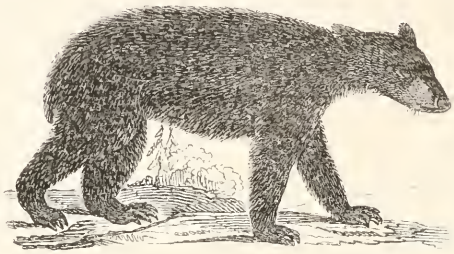

Fig 66 — Ours noir d'Amérique.

Le système de coloration de ces animaux étant à peu près uniforme, on ne peut guère en tirer de caractères un peu importants; on doit cependant faire observer que, dans certaines espèces, dans le jeune âge, et dans d'autres pendant toute la vie, on remarque que la partie interne du cou ou de la poitrine est blanche, ou du moins de couleur plus claire que le reste. Quant à la couleur elle-même, si plusieurs espèces sont communément noires, tandis que d'autres sont brunes, fauves ou blanches, il faut savoir que, dans ce genre plus que dans tout autre, à cause de ses habitudes alpines, les poils qui sont brun foncé ou presque noirs dans l'âge adulte, et lorsqu'ils viennent d'être renouvelés, perdent peu à peu cette couleur foncée pour roussir, jaunir et blanchir de plus en plus, à mesure que l'animal devient plus âgé, que le poil devient lui-même plus vieux, et que la saison hivernale est plus intense. Il peut également y avoir quelques différences de coloration suivant les sexes, et l'on connaît des cas assez bien constatés d'un albinisme complet.

Quelques points de l'anatomie interne des Ours doivent être signalés ici : le cerveau est volumineux, et ses circonvolutions sont assez nombreuses. L'estomac est de médiocre grandeur; l'intestin, assez long, est à peu près de même diamètre dans presque toute sa longueur : comme chez les autres Plantigrades, il n'y a pas de cœcum. La crosse de l'aorte ne fournit que deux artères : la sous-clavière gauche et un tronc d'où proviennent les deux carotides primitives, et la sous-clavière droite. Les reins présentent une particularité des plus remarquables: ils sont tellement divisés et se trouvent composés de lobules tellement distincts, qu'on a pu les comparer à des grappes de raisin. Les organes principaux de la reproduction des mâles sont suspendus dans un scrotum, comme chez la plupart des Carnassiers; il n'y a pas de vésicules séminales.

Le genre Ours, comme le fait observer M. Isidore Geoffroy Saint-Hilaire, est très-remarquable, non-seulement en ce qu'il offre une combinaison de caractères zoologiques qui lui est propre et que l'on peut regarder comme très-singulière, mais aussi, et c'est sous ce point de vue qu'il semble surtout très-intéressant, par la concordance parfaite que l'on observe entre les modifications organiques de ses organes digestifs et celles de ses membres, entre ses goûts et les moyens qu'il a de les satisfaire. De tous les Carnivores, les Ours sont en même temps ceux qui ont le moins d'appétit pour la chair, et ceux qui réussissent, avec le plus de difficulté, à se procurer une proie vivante et à la déchirer. Ils se nourrissent de substances végétales et animales, et s'habituent aussi bien aux unes qu'aux autres; ce sont cependant les matières sucrées qui leur plaisent le plus; ils aiment le miel avec une sorte de fureur, et vont le chercher sur les arbres en détruisant les ruches. En liberté, ils mangent les jeunes pousses des arbres, les fruits et les racines succulentes, et, lorsque la faim les presse, ils attaquent les animaux, mais ils ne s'y décident, dans nos climats au moins, qu'à la

dernière extrémité; toutefois, quand ils sont familiarisés avec le danger qu'ils courent en attaquant la proie vivante qu'ils peuvent vaincre, ils s'y exposent et le bravent quelquefois. « C'est sûrement, dit F. Cuvier, pour avoir observé des Ours placés dans des circonstances différentes, à l'égard de la nourriture qu'ils avaient été plus ou moins à même de se procurer, que quelques auteurs ont distingué ces Mammifères en espèces carnassières et en espèces herbivores; car, sous ce rapport, tous ont le même naturel, excepté l'Ours blanc, qui, par le goût qu'il a pour la chair dans son état de nature, confirme ce que nous venons de dire sur les effets de l'habitude. En effet, ces Carnivores ne se nourrissent exclusivement de chair que parce qu'ils ne peuvent trouver d'autre nourriture dans les régions glacées qu'ils habitent, et la preuve, c'est qu'en domesticité on les habitue sans peine à ne se nourrir presque uniquement de pain. » C'est en humant au moyen de leurs lèvres extensibles que les Ours boivent; on sait qu'ils aiment, surtout l'Ours blanc, se vautrer souvent dans l'eau.

Fig. 67. — Ours du Bengale.

Ce sont des animaux qui recherchent la solitude. Ce que dit Buffon de l'Ours brun peut s'appliquer à toutes les espèces de ce genre, si ce n'est toutefois à l'Ours blanc, qui n'est pas moins sauvage que les autres, mais qui, ne pouvant trouver son abri dans le creux des arbres et dans l'intérieur des forêts, est forcé de rester sur le sol des pays désolés qu'il habite, et même souvent sur les blocs de glace qui couvrent les mers de ces régions polaires. « L'Ours, dit l'illustre auteur de l'*Histoire naturelle générale et particulière*, est non-seulement sauvage, mais solitaire; il fuit par instinct toute société; il s'éloigne des lieux où les hommes ont accès; il ne se trouve à son aise que dans les endroits qui appartiennent encore à la vieille nature : une caverne antique dans des rochers inaccessibles, une grotte formée par le temps dans le tronc des vieux arbres, au milieu d'une épaisse forêt, lui servent de domicile; il s'y retire seul, y passe une partie de l'hiver sans provision, sans en sortir pendant plusieurs semaines. Cependant il n'est point engourdi ni privé de sentiment, comme le Loir et la Marmotte; mais, comme il est naturellement gras et qu'il l'est excessivement vers la fin de l'automne, temps auquel il se recèle, cette abondance de graisse lui fait supporter l'abstinence, et il ne sort de sa bauge que lorsqu'il se sent affamé. » L'espèce de léthargie de l'Ours varie suivant la rigueur de l'hiver; lorsque cette saison est très-douce, il n'y tombe point; au contraire, son sommeil devient assez profond quand le froid est rigoureux. Dans ces habitudes, ne voit-on pas la prévoyance de Dieu? D'après son genre de vie, et cela s'applique principalement aux espèces des pays froids, comment l'Ours trouverait-il la nourriture qui lui convient pendant la froide saison? C'est pour remédier à cette difficulté qu'il tombe en une sorte de torpeur et qu'il peut se passer de prendre des aliments. Une preuve que nous pouvons donner de ce que nous venons d'avancer, c'est qu'à l'état de domesticité l'Ours est aussi éveillé en hiver qu'en été; toutefois nous devons faire remarquer qu'il mange beaucoup moins et qu'on le voit même passer parfois plusieurs jours sans prendre aucune nourriture; mais, malgré cela, il ne cesse pas de remuer et n'éprouve nullement l'état léthargique qu'il éprouve dans la nature. Ajoutons, en terminant ce sujet, que

la civilisation humaine semble encore l'éloigner davantage et le repousser dans les lieux les plus inaccessibles; c'est ainsi qu'en Europe, où on lui fait une chasse active, il se réfugie vers les cimes les plus escarpées des grandes montagnes; en France, par exemple, dans nos Pyrénées et nos Alpes.

Les Ours entrent en rut, dans nos climats au moins, vers les mois de juin et de juillet; alors les mâles et les femelles se recherchent, et ils se séparent bientôt pour reprendre leur vie isolée. La gestation dure sept mois, car les femelles mettent bas en décembre ou en janvier, et leur portée est de deux à cinq ou six petits. La nécessité de l'allaitement les empêche sans doute de tomber dans leur sommeil hivernal, mais toutefois, cela n'a pas été constaté d'une manière complète. Les mères donnent de grands soins à leurs petits et s'en occupent longtemps.

Les mœurs des Ours sont des plus curieuses à étudier, et nous ne croyons pouvoir mieux faire que de copier sur ce sujet ce qu'en rapporte Fr. Cuvier, que l'on doit toujours citer lorsque l'on étudie l'instinct des animaux. « C'est la prudence qui fait le caractère principal de l'Ours; on ne porte pas plus loin que lui la circonspection; il s'éloigne, lorsqu'il le peut, de tout ce qu'il ne connaît pas; s'il est forcé de s'en approcher, il ne le fait que lentement et en s'aidant de tous ses moyens d'exploration, et il ne passe outre que quand il a bien cru s'assurer que l'objet de sa crainte est pour lui sans danger. Ce n'est cependant ni la résolution ni le courage qui lui manquent; il paraît peu susceptible de peur; on ne le voit point fuir; confiant en lui même, il résiste à la menace, oppose la force à la force, et sa fureur, comme ses efforts, peuvent devenir terribles si sa vie est menacée. Mais c'est surtout pour défendre leurs petits que les femelles déploient toutes les ressources de leur puissance musculaire et de leur courage; elles se jettent avec fureur sur tous les êtres vivants qui leur causent quelques craintes, et ne cessent de combattre qu'en cessant de vivre. Ce qui ajoute en quelque sorte au mérite de leur prudence et de leur courage, c'est la singulière étendue de leur intelligence, qui semble ôter à toutes leurs autres qualités ce qu'elles pourraient avoir d'aveugle et de machinal. On connaît l'éducation que reçoivent les Ours de la part des hommes dont la profession consiste à conduire ces animaux de ville en ville, en les faisant danser grossièrement au son d'un flageolet et appuyés sur un bâton, et l'on sait que, par le moyen des châtiments et des récompenses, et en plaçant l'animal dans toutes les circonstances de ses actions,

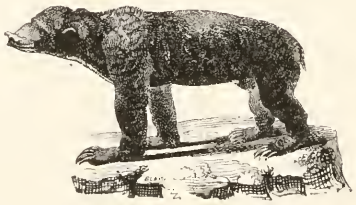

Fig. 68. — Ours malais.

on parvient à les lui faire répéter au commandement. Ce sont de ces associations que l'on arrive toujours à former chez les animaux même les plus brutes. Mais nous avons pu voir l'éducation de plusieurs espèces d'Ours, faite librement, et par ces animaux eux-mêmes, nous présenter des résultats plus remarquables que l'éducation forcée dont nous les savions susceptibles. Elle nous a été offerte par les Ours qui vivent dans les fosses de la ménagerie du Muséum de Paris, sous la seule influence du public, qui leur parle et qui leur donne continuellement des gourmandises. A l'aide de ces deux uniques moyens, ces animaux ont appris à faire une foule d'exercices qu'ils répètent au simple commandement et par le seul espoir d'être récompensés par un gâteau ou par un fruit. Ainsi, à ces mots : *Monte à l'arbre*, ils montent au tronc dépouillé qui a été placé dans leur fosse. Si on leur dit : *Fais le beau*, ils savent qu'ils doivent se coucher sur le dos et réunir leur quatre pattes. Au mot de : *Priez*, ils s'asseyent sur leur derrière et joignent leurs pieds de devant, etc. Ces ac-

Fig. 1. — Chien d'Amérique.

Fig. 2 — Paradoxure de Nubie.

tions sans doute peuvent finir par ne suivre ces commandements qu'au moyen d'une véritable association d'idées; c'est ce que l'habitude produit même en nous; mais les Ours qui nous les ont présentées ont dû les commencer librement, et, après plus ou moins d'hésitation et d'erreurs, comprendre le sens précis de ces mots, ou plutôt de ce signe : *Monte à l'arbre;* or, c'est là un des résultats les plus élevés auxquels puisse atteindre l'intelligence des brutes; mais il est constant qu'ils arrivent à comprendre la valeur des signes artificiels sans les moyens qui forment immédiatement les associations. On conçoit tout ce que peut produire l'application des facultés d'où résulte ce fait général, qui explique les récits singuliers dont les Ours ont dû être l'objet; aussi ne rapporterons-nous pas ces récits, qui peuvent amuser, mais non pas instruire, et, en les dépouillant des erreurs qu'ils renferment, ils perdraient leur principal intérêt, c'est-à-dire tout ce qu'ils ont de merveilleux. »

Fig. 69. — Ours Euryspile.

Les Ours sont recherchés à cause de leur fourrure, principalement en hiver, dans les pays froids, parce qu'alors elle est plus épaisse et plus brillante que dans d'autres saisons; mais toujours elle est composée de poils épais et longs. En automne, la chair des jeunes est succulente, et l'on dit que les pattes sont un mets très-délicat. Pétrone nous apprend qu'elle était très-recherchée chez les anciens Romains. Les Ours adultes ont une chair assez dure et noirâtre, quoique de bon goût. Dans les contrées où ils sont nombreux, leur fourrure devient un objet d'un assez grand commerce. Peu d'animaux sont plus utiles à l'homme qu'eux : car, outre l'emploi que nous en avons indiqué, ils servent encore à divers autres usages. Les Kamtschatdales font avec leur peau des couvertures, des gants, des bonnets, des harnais pour les traîneaux et des sandales pour marcher sur la glace, qui ont l'avantage de les empêcher de glisser; dans plusieurs contrées européennes, on s'en sert pour former la coiffure des militaires, ainsi que pour la confection de manchons communs, et, chaque année, la France importe pour ces usages trois à quatre mille peaux que l'on tire principalement de la Russie et de l'Amérique du Nord. Quelques peuplades de l'Asie septentrionale et de l'Amérique emploient la graisse des Ours dans la cuisine pour apprêter les aliments, et ces peuplades sauvages, pendant leurs excursions, sucent avec délice la moelle de leurs os. Un autre usage propre à nos pays civilisés consiste à former avec cette graisse une pommade qu'on a préconisée pour faire pousser les cheveux, et qui n'a qu'un seul avantage, celui d'être très-fine. Les Kamtschatdales s'éclairent avec l'huile que l'on extrait de ces animaux, et les intestins sont employés par les femmes à la confection de masques qu'elles portent pour se garantir les yeux des rayons du soleil réfléchis par la neige; on se sert aussi de ces organes en guise de vitres pour garnir les fenêtres, et il n'y a pas jusqu'aux os dont on ne tire parti; en effet, on transforme les omoplates en des sortes de faucilles pour moissonner les herbes.

La manière de chasser ces Plantigrades diffère suivant leur nombre dans les pays où on veut les atteindre et suivant le degré d'industrie des peuples qui se livrent à cet exercice. Cependant, partout où les armes à feu sont en usage, ce sont elles qu'on préfère à tout autre moyen. Dans certaines contrées, les hommes vont les attaquer corps à corps, et ils peuvent le faire avec succès, parce que, pour se défendre comme pour attaquer, les Ours se dressent sur leurs pieds de derrière et présen-

tent au pieu dont leur adversaire est armé les parties les plus vulnérables de leur corps; mais, si on ne fait que les blesser du premier coup, ils deviennent furieux et se jettent sur leur ennemi, qu'ils étreignent, et ne tardent pas, souvent, à étouffer. Les piéges sont aussi employés pour détruire les Ours, mais leur extrême défiance rend souvent ce moyen tout à fait inutile; pour les y faire tomber, il faut les attirer par celui de leurs sens qui a le plus d'empire sur eux, par la gourmandise; et, dans ce cas, le miel est la substance la plus convenable qu'on puisse leur offrir. Les peuples sauvages qui habitent les forêts de l'Amérique, où les Ours sont en assez grand nombre, font des battues, rassemblent ces animaux sur un seul point, et parviennent de la sorte à en tuer beaucoup; mais c'est à l'époque de leur sommeil léthargique qu'ils sont le plus recherchés : on va les tuer dans leur retraite, quand elle a été découverte. Les chasseurs français et espagnols qui vont les attaquer dans les Pyrénées sont armés de bons fusils à plusieurs coups. Presque tous les hivers on cite les chasses qu'ils leur font; mais le nombre de ces animaux diminue chaque année, et il est probable que, d'ici à un laps de temps assez restreint, on n'en trouvera plus en Europe.

Les Ours étant des animaux qui habitent constamment des régions froides, l'on peut présumer que toutes les espèces doivent se trouver en plus grande abondance dans les contrées polaires ou dans les montagnes élevées au voisinage des neiges perpétuelles; et, en effet, c'est ce qui a lieu, tandis que l'on peut, au contraire, prévoir qu'il ne doit pas s'en rencontrer dans les pays de plaines, et surtout dans les contrées équatoriales. Ce genre habite dans les parties septentrionales du globe, dans l'ancien comme dans le nouveau monde, les chaînes de montagnes élevées et les vastes forêts incultes. Ce n'est que dans la Nouvelle-Guinée et dans la Nouvelle-Hollande qu'il n'existe pas d'Ours, ou du moins, qu'on n'en a pas encore trouvé. On en dit autant de toute l'Afrique, sauf le versant nord de l'Atlas, et encore il y a quelques doutes à ce sujet, quoique Poiret, dans son *Voyage dans le nord de l'Afrique*, assure en avoir vu.

Mais, si ce genre se trouve à peu près répandu partout, les espèces qui le constituent sont plus ou moins limitées à certaines parties du monde. Ainsi, l'Ours blanc habite les rivages des îles et des continents compris entre le cercle polaire et le pôle nord, aussi bien en Amérique qu'en Europe et en Asie; et, s'il arrive quelquefois jusqu'en Islande et en Norwége, c'est qu'il y a été porté par quelque banc de glace, entraîné lui-même à l'époque du dégel annuel. Les Ours proprement dits, tels que le noir et le brun, sont assez répandus dans toute l'Europe, et surtout vers le nord, en Norwége, en Russie, en Pologne, et aussi dans les Alpes, dans les Pyrénées, et sur le versant septentrional des montagnes qui, en Europe, en Asie et en Afrique, entourent le périple de la Méditerranée. Ils se trouvent également dans l'Amérique du Nord, depuis une mer jusqu'à l'autre, et depuis le golfe du Mexique jusqu'au Canada; mais, avec l'espèce d'Europe, plus rare peut-être, il s'en rencontre une ou deux autres qui sont particulières à cette contrée. Le versant septentrional de l'Atlas possède, dit-on, l'Ours commun. Il n'en est pas de même de l'Asie méridionale, continentale et insulaire, qui nourrissent, la première l'Ours du Thibet, que l'on trouve dans les parties les plus montueuses, et l'Ours à grandes lèvres, qui paraît se rencontrer aussi dans l'archipel indien. Cette partie du monde renferme, surtout dans les grandes îles qui la constituent, l'Ours malais, dont la forme de la tête rappelle beaucoup l'espèce qui habite les Cordillières dans l'Amérique méridionale. Sauf les grandes îles de l'Asie, on ne connaît pas d'Ours dans aucune autre île, pas même dans les deux îles de l'Angleterre; et la Sicile, la Sardaigne et la Corse, n'en nourrissent point.

Des ossements fossiles d'Ours se trouvent dans les brèches osseuses du littoral de la Méditerranée, dans les fentes des rochers, et dans le diluvium; mais c'est surtout dans les nombreuses cavernes des roches calcaires qu'il s'en rencontre un nombre si grand, que, pendant des siècles, on tirait des cavernes d'Allemagne, sous la dénomination de *Licorne fossile*, des dents qui entraient dans l'ancienne matière médicale.

Ces cavernes à ossements gisent presque partout dans des massifs stratifiés de calcaire coquillier assez ancien, et qui est de la nature de celui du Jura. Ce calcaire, caractérisé par les coquilles d'espèces maintenant perdues qu'il renferme, l'est encore par son aspect, qui offre presque toujours des escarpements perpendiculaires, et par les cavités naturelles qu'il recèle dans ses couches, et desquelles sortent communément des sources considérables. Les cavernes à ossements de l'Allemagne, surtout celles du Hartz, de la Hongrie et de Franconie, ont leur intérieur le plus souvent divisé en grande salles séparées les unes des autres par des passages très-étroits et si bas, qu'il est

difficile de croire que les animaux dont on y rencontre les débris aient pu y pénétrer d'eux-mêmes, à moins que d'imaginer que ces passages ne se soient rétrécis depuis le temps où le dépôt de ces débris a eu lieu, par l'effet de l'infiltration des eaux chargées de matières calcaires, qui y auraient déposé des couches d'albâtre. Dans ces cavernes, les os sont détachés, épars, et en partie brisés, mais jamais roulés, un peu plus légers et moins solides que les os récents, et contenant encore beaucoup de gélatine, et nullement pétrifiés. Ils sont enveloppés par une terre endurcie, encore facile à briser, contenant aussi des parties animales quelquefois noirâtres, et imprégnées d'albâtre. Les os sont souvent soudés entre eux, ou leurs cavités sont remplies par cette matière incrustante. Le nombre de ces débris est très-considérable, notamment dans la caverne de Gayleurette; ils sont épars, mêlés, et appartiennent à de grandes espèces de Carnassiers qui n'existent plus, notamment à des Chats de la taille d'une Panthère, à une espèce d'Hyène, à des Chiens, etc.; mais les trois quarts au moins se rapportent à des Ours. Aucune espèce d'animaux herbivores ni marins ne s'y rencontre. Le bon état de conservation de ces os, et l'humus qui les entoure, prouvent qu'ils n'ont pas été roulés par la mer, ou entraînés par des inondations. L'absence de ces mêmes os dans la roche qui forme les parois des cavernes indique assez que celles-ci ne sont pas le résultat d'une dissolution de cette roche, qui aurait respecté les ossements qu'elle contenait. Il ne reste plus qu'une supposition probable, c'est que ces animaux habitaient ces demeures et qu'ils y mouraient paisiblement; mais ce qui est difficile à concevoir, c'est cette réunion d'espèces inconnues, ou dont les analogues les plus rapprochés vivent dans des contrées très-éloignées de celles où l'on trouve leurs débris, et sous des climats si différents. Quoi qu'il en soit, malgré la grande multiplicité de ces os, on n'admet, De Blainville surtout, qu'un petit nombre d'espèces d'Ours fossiles.

Les traces les plus anciennes des Ours à la surface de la terre se trouvent dans nos livres sacrés et en plusieurs endroits. Nous voyons ensuite les poëtes, les mythologistes grecs, tirer, sous le nom d'*Arctos* (αρκτος), dont l'étymologie n'est nullement certaine, des comparaisons plus ou moins justes de ces animaux, ou bien les énumérer parmi ceux qu'Orphée charmait par la douceur de sa lyre, ou qui gémissaient de la mort de Daphnis, ou même comme objet de chasse de leurs héros. Notre système de constellations dans l'hémisphère nord nous rappelle, même dans la dénomination que nous avons conservée aux deux plus septentrionales, un mythe célèbre, celui d'Arcas, fils de Jupiter et de la nymphe Calisto, elle-même fille de Lycaon, roi d'Arcadie, changé en Loup pour avoir donné à manger les membres d'Arcas, lequel, ressuscité et devenu grand chasseur, ayant rencontré dans les forêts sa mère, changée en Ourse par la jalousie de Junon, et prêt à la tuer, en fut empêché par Jupiter, qui le changea lui-même en Ours, et les plaça l'un et l'autre dans le ciel. Depuis ce temps, le nom d'Αρκτος est devenu, en grec, à la fois celui de l'animal et celui du pôle auprès duquel se trouva la constellation de l'Ours. Les peintures et les monuments des anciens ne semblent, au reste, pas représenter ces animaux.

Les naturalistes anciens n'ont connu qu'un petit nombre d'espèces vivantes d'animaux de ce genre. Aristote donne peu de détails sur ces Mammifères; il dit que l'Ours a le pied semblable à la main de l'homme, ce qui a été admis par Oppien, qui ajoute que, pendant l'hiver, cet animal, retiré dans sa bauge, et sans nourriture, lèche ses pieds et ses mains. Élien accepte ces faits, et les rend encore plus merveilleux : c'est ainsi que, pour lui, la durée de l'abstinence des Ours est fixée à quarante jours, et qu'il rapporte qu'ils ne lèchent que leur main droite. Tite-Live nous apprend que, dès l'an 685 de la fondation de Rome, on vit quarante Ours dans le cirque. Pline, à l'occasion des animaux exposés à la curiosité des Romains dans les jeux que les consuls et les empereurs donnaient au peuple, cite cent Ours de Numidie, que Domitius Abenobardus, édile curule, l'an 693 de Rome, montra dans le cirque avec autant de chasseurs éthiopiens. Athenée assure que Ptolémée Philadelphe montra un Ours blanc en Égypte; mais, comme le fait remarquer De Blainville, cet Ours ne doit probablement pas être rapporté à l'espèce désignée sous la dénomination actuelle d'*Ursus maritimus*, mais probablement à l'Ours de Syrie, assez récemment décrit par M. Ehrenberg.

Ainsi, les anciens ne connaissaient sans doute qu'une seule espèce d'Ours, celle qui habite encore les montagnes élevées du périple de la Méditerranée; mais, dès que l'étude des sciences naturelles se fut portée plus au nord, et que les relations avec les habitants de cette partie du monde devinrent plus fréquentes, la connaissance de ces animaux se rectifia, s'agrandit, ainsi que le nombre des espèces. Albert le Grand reconnut qu'il y a en Europe des Ours noirs, bruns et blancs, et, en outre,

le premier, il distingua le véritable Ours blanc (*Ursus maritimus*) des régions arctiques. G. Agricola et Gesner crurent devoir distinguer des espèces différentes dans l'Ours d'Europe. En 1655, Worm, outre la distinction d'Ours grands et petits, noirs et blancs, terrestres et maritimes, ajoute que les Norwégiens en séparent trois espèces : une plus grande, de couleur fauve, plus frugivore que les autres; une deuxième, noire, plus petite et plus carnassière, et une troisième encore plus petite, mais aussi malfaisante, et qu'à cause de son goût pour les Fourmis on nomme *Ours des Fourmis;* et il ajoute que ces trois espèces prétendues produisent ensemble, en donnant lieu à des espèces intermédiaires, ce qui prouve que ce ne sont que des variétés d'une seule et même espèce; enfin, le même auteur donne une bonne description de l'Ours blanc. En 1693, Ray, qui eut le tort de joindre les Ours avec les Chats, réunit toutes ces variétés en une seule espèce. Linné, dans la première édition de son *Systema naturæ*, en 1735, établit le genre *Ursus;* et sa note caractéristique principale portant sur le nombre des doigts, il y comprit non-seulement les Ursiens, mais encore tous les Plantigrades de taille médiocre qui forment notre division des Petits-Ours, partagée elle-même en plusieurs groupes génériques très-distincts, et il confondit, sous le nom commun d'*Ursus arctos*, les Ours d'Europe et d'Amérique. Brisson, en 1756, imita Linné; mais, à l'exemple de Klein, il sépara, sous le nom d'*Ursus albus*, l'Ours blanc, qu'il avait réuni à celui d'Europe. Mais c'est surtout dans l'*Histoire naturelle générale et particulière* de Buffon, en 1760, que l'on commença à distinguer et à reconnaître, outre l'Ours brun et l'Ours noir d'Europe, un Ours noir et un Ours brun de l'Amérique septentrionale, différents de l'Ours blanc maritime. Ces distinctions spécifiques furent faites plus nettement par Pennant (1770), Erxleben (1777), et Blumenbach; ce dernier, en outre, fit, le premier, connaître deux espèces fossiles, les *Ursus spelæus* et *arctoideus*. En 1782, Pallas, et depuis (1789), Gmelin, établirent, d'une manière comparative, les trois espèces qui furent seules longtemps admises; savoir : l'*Ursus arctos*, ou Ours d'Europe; l'*Ursus albus* ou *maritimus*, ou Ours polaire et l'*Ursus Americanus*, ou Ours noir d'Amérique. En 1805, G. Cuvier, ayant à discuter sur les espèces fossiles, commença par définir les espèces vivantes, et, d'après la considération de la forme du crâne et surtout de celle du front et des mâchoires, il crut pouvoir en distinguer quatre; savoir : l'Ours noir d'Europe, l'Ours brun d'Europe, l'Ours d'Amérique et l'Ours blanc. Sur ces entrefaites, plusieurs espèces vivantes bien distinctes furent successivement introduites dans le système mammalogique : d'abord une grande espèce connue dans les Indes orientales, et qui, considérée pendant un assez long temps comme une espèce de Paresseux par Shaw, et qui est devenue depuis le type du genre *Prochilus* d'Illiger et *Melursus* de Meyer, fut reconnue par De Blainville comme appartenant au genre Ours, et nommée *Ursus labiatus*, à cause de la grandeur de ses lèvres; puis deux autres de la même partie du monde, l'une de l'Archipel et l'autre du Thibet, furent envoyées, par MM. Raffles et Alfred Duvaucel, et acceptées par G. Cuvier, d'après les travaux de son frère, sous les noms d'*Ursus Malaianus* et *Thibetanus*. Les voyages dans l'Amérique méridionale en procurèrent une septième espèce des Cordillières, qui fut nommée Ours orné, *Ursus ornatus*, par Fr. Cuvier. Les voyageurs dans l'Amérique du Nord, après avoir vaguement reconnu une très-grande espèce particulière, ont fini par en apporter des dépouilles, sur lesquelles les naturalistes américains ont établi l'Ours gris ou féroce, *Ursus cinereus*, ou *ferox*, ou *horribilis*. A ces huit espèces bien distinctes, on pourrait peut-être en joindre deux autres qui ne sont pas encore suffisamment distinguées, et sur lesquelles nous reviendrons bientôt. Quant à la disposition sériale des espèces, suivant De Blainville, en faisant entrer la considération de la longueur proportionnelle du pouce aux pieds de devant, du nombre des côtes, du trou ou condyle interne de l'humérus, et de la proportion des deux arrière-molaires d'en haut, commençant par l'Ours marin, on doit suivre par les Ours d'Europe, puis par l'Ours noir de l'Amérique septentrionale, par les Ours de l'archipel indien, et finir par les Ours des Cordillières. C'est, à peu de chose près, l'ordre que nous suivrons dans nos descriptions spécifiques.

Ces diverses espèces vivantes ont été partagées par les naturalistes modernes en plusieurs groupes génériques particuliers; pour M. Gray, les quatre principaux sont ceux des *Thalassarctos*, pour l'*Ursus maritimus; Ursus* proprement dit, pour les *Ursus arctos*, *niger* et *ferox; Helarctos*, pour les *Ursus ornatus*, *Thibetanus* et *Malaianus*, et *Prochilus*, d'après Illiger, pour l'*Ursus labiatus*. Nous n'adopterons pas ces divers genres, mais nous les indiquerons comme subdivisions secondaires du grand genre Ours.

Il nous reste à dire quelques mots sur l'historique des diverses espèces d'Ours fossiles. En 1672, Peterson Hayn, le premier, représenta plusieurs os fossiles tirés des cavernes à ossements dont nous avons précédemment parlé, et qu'il indiqua sous le nom de *Dragons*. Brückman, en 1732, dans une description des cavernes de Hongrie, annonça que la plupart des os qu'elles contenaient, aussi bien que ceux des cavernes d'Allemagne, étaient des os d'Ours. Une fois cette affinité admise, on voulut les comparer aux espèces vivantes, et les premiers qui s'occupèrent de ce sujet crurent reconnaître, dans les têtes d'Ours des cavernes, la tête de l'Ours blanc. Bientôt après, Camper, Rosenmüller, Hunter et Blumenbach, annoncèrent que ces têtes différaient de celles des espèces actuelles, et le dernier établit même deux espèces parmi elles, sous les dénominations d'*Ursus spelæus* et *arctoideus*. G. Cuvier (*Ossements fossiles*, t. IV, 2e édition) admit la première comme espèce distincte, et la seconde avec doute, ainsi qu'une troisième, décrite par Goldfuss sous le nom d'*Ursus priscus*. Depuis ce temps, plusieurs paléontologistes, tels que MM. Oken, Croizet et Jobert, Devèze et Bouillet, Marcel de Serre, Nesti, Buckland, Smerling, Falconner et Cautley, etc., firent connaître de nouvelles espèces, en sorte qu'en les inscrivant toutes, elles s'élèveraient à douze, dont onze pour l'Europe; mais De Blainville, de son côté (*Ostéographie : fascicule des Ursus*), n'en admet que deux espèces : l'Ours des cavernes et l'Ours d'Amérique; encore regarde-t-il la première comme constituant, avec les Ours bruns et noirs d'Europe actuels, et l'Ours féroce d'Amérique, une seule et unique espèce, qui atteignait une taille gigantesque, comparativement avec les races actuelles, et il forme un groupe distinct avec l'*Ursus Sivalensis* de M. Falconner, et Cautley son genre *Amphiarctos*, qu'il nomme aussi *Sivalarctos*. Il est certain que plusieurs de ces espèces fossiles ont été établies sur des caractères trop fugitifs; mais nous croyons avec MM. Laurillard, Owen, Pictet, Wagner, etc., que les Ours des cavernes diffèrent autant, et même plus, de l'Ours brun, que celui-ci diffère des autres espèces vivantes, et nous décrirons, dans leur ordre zoologique, cinq ou six de ces espèces.

1er SOUS-GENRE. — THALARCTOS. *THALARCTOS*. Gray, 1825.

Annals of Nat. philosophical.

Θαλασσα, mer; αρκτος, Ours.

CARACTÈRES DISTINCTIFS.

Crâne aplati, formant avec le chanfrein une seule ligne arquée en dessus.
Museau fin, long, ayant un peu d'analogie avec celui des Martes.
Corps allongé, bombé sur le dos.
Ongles courts, peu recourbés.
Système de coloration : blanchâtre.

Cette division sous-générique ne renferme qu'une seule espèce.

1. L'OURS BLANC ou POLAIRE. *URSUS MARITIMUS*.

Caractères spécifiques. — Cet animal est bas sur jambes, et néanmoins son corps, son cou, sa tête, sa main et son pied, sont très-allongés, et beaucoup plus que dans les autres espèces du même genre. Sa taille est très-grande et atteint plus de 2m; les voyageurs disent même qu'ils en ont vu d'énormes, et vont jusqu'à leur attribuer une longueur totale de 4m; mais dans cela il faut faire la part de l'exagération de ceux qui les ont observés. Un de ses traits les plus remarquables est la saillie de ses sourcils, qui résulte de la conformation particulière des os du front. Les poils blancs qui recouvrent tout le corps sont longs, soyeux et très-touffus; il y en a jusque sous une partie de la paume des mains et de la plante des pieds, ce qui assure sa marche sur les glaces les plus unies. Son œil est petit et noir, ainsi que sa langue et tout l'intérieur de la gueule.

Cet animal semble, ainsi que nous l'avons dit, n'avoir pas été connu des anciens; car il paraît cer-

tain, aujourd'hui, que l'Ours blanc que Ptolémée Philadelphe fit voir au peuple d'Alexandrie, et dont parlent Athenée et Calixène le Rhodien, appartenait à une variété albine de notre Ours d'Europe. Ce ne serait qu'au moyen âge, lorsqu'on commença à explorer les contrées polaires, qu'on le découvrit, et les voyageurs l'indiquèrent sous les noms d'*Ours polaire*, d'*Ours de la mer glaciale* et d'*Ours blanc*, qui furent acceptés par Buffon. Linné lui appliqua le nom latin d'*Ursus maritimus*, qui doit être adopté, et d'autres naturalistes l'indiquèrent sous des dénominations diverses, telles que celles d'*Ursus albus*, Brisson; d'*Ursus marinus*, Pallas; de *Thalarctos maritimus*, Gray, etc.

L'Ours blanc a une réputation effrayante de férocité, de courage et de voracité, qu'il doit aux exagérations des naturalistes et surtout des voyageurs. Toutes les terribles histoires qu'on a débitées sur son compte étant réduites à leur juste valeur, on est étonné de trouver qu'il ne diffère presque en rien, quant aux mœurs, des autres espèces du même genre, et que, s'il montre plus d'intrépidité, il le doit plus à sa stupidité et au genre de vie misérable qu'il mène qu'à un véritable courage. Toutefois, on doit reconnaître qu'il est plus essentiellement carnivore, et que, conséquemment, il se nourrit moins de matières végétales; et cela tient probablement à la nature des régions dans lesquelles il vit, qui lui offrent beaucoup plus d'animaux que de végétaux.

Fig. 70. — Ours polaire

Il habite le cercle arctique, et principalement le Spitzberg, le Groënland, la Laponie et l'Islande. On le trouve également en Sibérie, et la partie de ce pays où il est le plus commun est située entre les embouchures de la Léna et du Jenissey; il y en a moins entre ce dernier fleuve et l'Obi qu'entre l'Obi et la mer Blanche. Sans doute parce que la Nouvelle-Zemble leur offre un asile commode et tout à fait solitaire; il semble la préférer au continent. Ce n'est qu'accidentellement, et portés par des glaçons, qu'on en a constaté la présence sur les côtes de Norwége.

En hiver, ces animaux sont sans cesse furetant à travers les glaçons sur le bord de la mer, et se nourrissent des cadavres que les vagues rejettent à la côte. Mais leur proie ordinaire consiste en Phoques, en jeunes Morses, et même en Baleineaux, qu'ils osent aller attaquer à la nage à plus de deux kilomètres de la côte. Ils se réunissent cinq ou six pour cela; mais, malgré leur nombre, ils ne réussissent pas toujours, parce que la Baleine accourt à la défense de son petit, et, avec sa queue, étourdit, assomme ou noie les agresseurs. Les Phoques, malgré leurs fortes mâchoires, ne leur présentent guère de résistance, parce qu'ils s'approchent d'eux pendant leur sommeil, les saisissent derrière la tête, et leur brisent le crâne avant qu'ils n'aient pu opposer la moindre résistance.

Il n'en est pas de même des Morses, qui, plus défiants que les Phoques, ne se laissent pas aussi facilement surprendre. Outre cette nourriture, abondante dans les pays qu'ils habitent, les Ours blancs dévorent un très-grand nombre de Poissons et d'autres animaux marins de taille moyenne ou petite. Ils plongent facilement, et peuvent rester longtemps sous l'eau sans respirer. Ils nagent avec autant d'aisance que de rapidité, et peuvent faire ainsi un assez grand nombre de kilomètres sans se reposer. Mais, quelquefois, si une course trop longue les fatigue, ils cherchent un glaçon entraîné

par les eaux, y montent et s'y endorment, en s'abandonnant ainsi au hasard des flots et des vents, qui peuvent les conduire dans la pleine mer, où bientôt ils se trouvent réduits à mourir de faim. « C'est ainsi, dit M. Boitard, qu'en Islande et en Norwége on voit parfois arriver, sur des glaçons flottants, des bandes d'Ours blancs affamés au point de se jeter sur tout ce qu'ils rencontrent. Alors ils sont terribles pour les hommes et pour les animaux, et cette circonstance, tout à fait accidentelle, mais qui se renouvelle presque chaque année, n'a pas peu contribué à leur faire une réputation de courage et de férocité. S'ils sont entraînés dans la haute mer, ils ne peuvent plus regagner la terre ni quitter leur île flottante. Dans ce cas, ils se dévorent les uns les autres, et celui qui reste finit par mourir de faim. »

En été, les Ours blancs, retirés dans l'intérieur des terres, y errent solitairement dans les forêts, et mangent les graines, les fruits et les racines qu'ils peuvent trouver, tout en recherchant les cadavres et en attaquant les animaux qu'ils rencontrent. C'est dans les bois qu'ils font leurs petits et que les femelles les allaitent sur un lit de mousse et de lichen. Celles-ci portent sept mois, et mettent bas au mois de mars un ou deux petits, très-rarement trois. Les mères sont très-attachées à leurs petits, et Fr. Cuvier assure qu'elles les portent quelquefois sur leur dos en nageant. Ces animaux ont une voix qui ressemble, dit-on, à l'aboiement d'un Chien enroué plus qu'au murmure grave des autres espèces d'Ours.

Dans les hautes latitudes qu'habitent les Ours blancs, les étés sont très-courts, et bientôt des neiges abondantes, en leur cachant leur nourriture, les obligent à quitter les forêts et à venir sur les bords de la mer. Ils sont alors non-seulement suivis de leur famille, mais encore d'une troupe nombreuse d'Ours que la famine a aussi chassée des bois; et cette association passagère doit être indiquée, car les autres espèces du même genre vivent constamment solitaires. Dès lors, ils se préparent à combattre plus sérieusement les grands animaux marins, en attaquant les Rennes et autres Ruminants qu'ils rencontrent, et qui ne leur offrent pas de résistance. Puis ils reprennent le genre de vie d'hiver dont nous avons parlé.

Fr. Cuvier dit qu'ils éprouvent un engourdissement hivernal, et s'exprime ainsi : « C'est au mois de septembre que l'Ours blanc, surchargé de gaisse, cherche un asile pour passer l'hiver. Il se contente, pour cela, de quelque fente pratiquée dans les rochers, ou même dans les amas de glace, et, sans s'y préparer aucun lit, il s'y couche et s'y laisse ensevelir sous d'énormes masses de neige. Il y passe les mois de janvier et de février dans une véritable léthargie. » Les faits indiqués par Fr. Cuvier nous semblent loin d'être confirmés, et nous croyons, avec M. Boitard, qu'on doit les révoquer en doute : 1° parce que les récits des voyageurs nous montrent les Ours blancs comme ayant une grande activité de mouvement, même pendant les plus grands froids, ce qu'au reste on a pu observer dans nos ménageries, et 2° parce que c'est pendant l'époque désignée comme étant celle durant laquelle ces animaux seraient en léthargie qu'a lieu le développement des fœtus chez les femelles.

« L'Ours blanc, et nous copions encore un auteur que nous avons plusieurs fois cité, est l'effroi des marins qui sont obligés d'hiverner près du cercle polaire. Dans les contrées qu'il habite, il n'a jamais rencontré un être assez fort pour le vaincre, ce qui fait que la crainte est pour lui un sentiment étranger, mais dont il est cependant très-susceptible. N'ayant jamais éprouvé de lutte sérieuse, il ignore le danger, et sa stupidité l'empêche de le reconnaître lorsqu'il l'aperçoit pour la première fois. Aussi l'a-t-on vu venir d'un pas délibéré attaquer seul une troupe de matelots bien armés. D'autres fois, il s'élance à la nage et va, sans hésitation, tenter l'abordage d'une chaloupe montée de plusieurs hommes, d'un vaisseau même, et il périt victime, non de son intrépidité, mais de sa stupide imprudence. S'il sent de la résistance, s'il est blessé, il cesse honteusement le combat, et fait lâchement ce que ne font jamais l'Ours brun, le Tigre et les grandes espèces de Chats. Les marins qui ont hiverné dans le Nord ont rempli leurs relations d'histoires plus ou moins vraisemblables touchant les Ours blancs. Ce qu'il y a de bien positif, c'est qu'ils ont été toujours inquiétés par ces animaux, qui venaient flairer une proie vivante jusqu'à la porte de leur cabane, et qui grimpaient quelquefois sur le toit pour essayer de pénétrer par la cheminée. Mais, toutes les fois qu'on les recevait à coups de fusil, ou même à coups de lance, ils se hâtaient de prendre la fuite, ou, du moins, n'essayaient pas de soutenir une lutte. »

Malgré leur férocité, les Ours blancs, surtout pris jeunes, peuvent être conservés en domesticité,

et l'on en voit souvent dans nos ménageries; mais ils ne se montrent guère susceptibles d'éducation ni de beaucoup d'attachement, et restent constamment d'une sauvagerie brutale et stupide. Ils sont assez vifs, et cela surtout pendant les plus grands froids de nos hivers, tandis que, dans nos climats, pendant l'été, ils semblent languissants et faibles, recherchent avec avidité l'eau la plus froide qu'ils peuvent trouver. Leur nourriture est peut-être un peu plus exclusivement composée de chair que celles des autres Ours; mais, néanmoins, ils ne refusent pas le pain et les gâteaux que le public qui les regarde jette continuellement dans leurs fosses.

2e SOUS-GENRE. — DANIS. *DANIS.* Gray, 1825.

Annals of Nat. philosophical.

CARACTÈRES DIFFÉRENTIELS.

Tête proportionnellement un peu plus large en arrière que celle de l'Ours d'Europe.
Ongles très-longs, comprimés, arqués, assez aigus.
Jambes longues.
Queue très-courte.
Taille plus considérable que celle des autres espèces d'Ours.
Système de coloration variant du gris au brun.

Comme le sous-genre précédent, celui des *Danis* ne comprend qu'une seule espèce.

2. L'OURS FÉROCE. *URSUS FEROX.* Lewis et Clarck

Caractères spécifiques. — Poils longs, abondants, surtout autour du cou et derrière la tête, d'une couleur grise ou grisâtre, tirant quelquefois sur le brun ou le blanc; ventre moins volumineux que celui de l'Ours ordinaire; tête beaucoup plus grande et plus mince. Longueur totale, d'environ 3^m, et, parfois, selon les voyageurs, de plus de 4^m.

Cet Ours, que l'on nomme vulgairement Ours féroce, terrible et rôdeur, ou Ours gris, a également reçu plusieurs dénominations des naturalistes; en effet, c'est l'*Ursus ferox* de Lewis et Clarck, l'*Ursus horridus* d'Ord, l'*Ursus cinereus* d'A. G. Desmarest, l'*Ursus candescens* de Smith et Wilson, et le *Danis ferox* de M. Gray. Du reste, cette espèce n'est pas admise par tous les auteurs, et on la réunit quelquefois à l'Ours d'Amérique, qui lui-même est regardé comme une simple variété de l'Ours ordinaire. Cependant, d'après M. Clinton, qui a été à même d'étudier un squelette de l'Ours féroce, il n'y aurait pas identité entre lui et l'Ours d'Amérique. Les grands ongles très-acérés de cet Ours ont donné lieu de penser au zoologiste que nous venons de citer que les seules parties qui ont été trouvées de l'animal appelé *Mégalonyx* pourraient avoir appartenu à cette espèce, attendu que ces mêmes pattes ne sont pas à l'état de véritables fossiles, et qu'on ne connaît aucun Mammifère vivant dans l'Amérique septentrionale qui soit muni d'une pareille armure.

L'Ours féroce habite les parties les plus élevées de la province de Missouri, les bords boisés de la rivière Jaune et du petit Missouri, la chaîne des montagnes Rocky; M. Coris l'a trouvé en Californie, et Hearne dans le pays des Esquimaux.

Les voyageurs font un portrait effrayant de cet Ours; il joint à la stupidité de l'Ours blanc la férocité du Jaguar, le courage du Tigre et la force du Lion; aussi est-il la terreur des habitants nomades des contrées qu'il habite. Un de ces animaux, tué par MM. Lewis et Clarck, pesait près de trois cents kilogrammes, et, d'après Warden, on en trouve qui pèsent au moins quatre cent cinquante kilogrammes. C'est, dit-on, le plus farouche, le plus horrible des animaux, et il présente en résumé toutes les qualités qui jettent l'épouvante. Sa physionomie est terrible; son agilité égale sa force prodigieuse; sa cruauté surpasse celle de tous les autres animaux, et son courage prend sa source

et sa supériorité de la conscience de sa force. Il vit solitaire, à la manière de notre Ours d'Europe, et habite presque exlusivement les forêts. Endormi pendant le jour dans les profondes cavernes des montagnes, il se réveille au crépuscule, sort de sa retraite, et tue les Mammifères qu'il rencontre, surtout les Daims et les Argalis. Il descend parfois dans les vallées, et fait de grands dégâts dans les troupeaux de Bisons, qui, malgré leur force, ne peuvent lui résister. Warden assure qu'à l'époque des premiers froids il se retire dans les cavités des rochers ou dans des creux d'arbres, où il reste dans un état d'hibernation jusqu'à la fin de la froide saison. Cela, au reste, n'est pas bien démontré, et il est possible que cet Ours n'éprouve pas d'état léthargique; il est probable aussi qu'il mêle à une nourriture animale une nourriture végétale, et que ce soit forcé par la nécessité qu'il devienne aussi féroce que le représentent les voyageurs.

On fait une chasse active à cet Ours; nous rapporterons ce qu'en dit M. Boitard. « Le chasseur indien de l'Arkansas possède un talent merveilleux pour découvrir, pendant l'hiver, la caverne dans laquelle l'Ours féroce a établi sa demeure; il sait, dans les autres saisons, l'attendre à l'affût, le surprendre dans son fourré au moment où lui-même attend une proie, le suivre à la piste, et le percer de ses flèches ou de ses balles. Lorsqu'il a découvert la trace de ses pas, il la suit, armé d'un arc, d'une carabine et d'un couteau indien long et effilé, couteau dont il se sert plus ordinairement pour scalper la chevelure de ses ennemis vaincus. Il s'approche du féroce animal en se cachant et en rampant dans les bruyères, et il a soin de prendre le dessous du vent, non pas qu'il craigne que l'Ours, averti de sa présence par la finesse de son odorat, prenne la fuite, mais pour n'en être pas attaqué le premier, et conserver l'ascendant qu'a toujours le premier assaillant. Quand le chasseur se croit à distance convenable de l'animal, il se redresse, se fait voir tout à coup, et lui lance une flèche, puis il se laisse tomber sur la terre, se met à plat ventre, et, soutenu sur son coude, il saisit sa carabine, ajuste l'Ours et attend. L'animal, furieux et blessé, hésite un instant entre la fuite et l'attaque; mais, voyant son ennemi à terre, il s'élance sur lui pour le déchirer. Le chasseur a le courage d'attendre qu'il soit à cinq pas de lui, et alors seulement il fait feu, et lui envoie dans la poitrine une balle qui le renverse roide mort le plus habituellement. Si la carabine vient à manquer, l'intrépide chasseur se relève lestement, et, le couteau à la main, il attend une lutte corps à corps. Le plus ordinairement, ce changement de posture suffit pour arrêter l'animal, qui, après une nouvelle hésitation, se retire à pas lents, et en tournant souvent la tête vers son agresseur. Mais quelquefois aussi l'Ours, dans la fureur que lui cause une douloureuse blessure, se dresse sur ses pieds de derrière, étend ses bras et se jette sur son ennemi. Celui-ci lui plonge alors son couteau dans le cœur et le renverse mourant. S'il manque son coup, il meurt lui-même déchiré en mille pièces, victime d'une puérile vanité qui l'a fait s'exposer par bravade à un danger sans utilité, ou seulement dans le but de conquérir une misérable fourrure, propre à faire des manchons, des palatines et des manteaux pour les sauvages. »

3e SOUS-GENRE. — OURS PROPREMENT DIT. *URSUS*. Linné, 1735.

Systema naturæ.

CARACTÈRES DIFFÉRENTIELS.

Tête très-grosse, élargie en arrière.

Front formant une saillie prononcée au-dessus des yeux.

Museau assez gros.

Jambes dont la hauteur varie suivant les variétés et les âges.

Ongles courts, coniques, recourbés.

Taille n'étant pas bien déterminée, car elle peut différer dans les individus d'une même espèce, mais étant cependant au-dessus de la moyenne.

Système de coloration du pelage variant assez considérablement, en passant par toutes les nuances du fauve blond au gris, au brun noirâtre et au blanc : ces deux dernières teintes ne paraissant appartenir qu'aux individus attaqués de mélanisme et d'albinisme.

Ce sous-genre ne renferme que trois espèces vivantes, dont l'une d'elles, qui comprend un assez grand nombre de variétés particulières, ne diffère peut-être même pas spécifiquement de l'Ours ordinaire. On y place également un nombre assez considérable d'espèces fossiles.

3. OURS ORDINAIRE. *URSUS ARCTOS*. Linné.

Caractères spécifiques. — Pelage quelquefois un peu laineux, ordinairement brun ou d'un brun jaunâtre, quelquefois d'un brun lisse à reflets presque argentés, parfois aussi fauve, etc.; front convexe au-dessus des yeux; museau diminuant de grosseur d'une manière très-brusque; jambes variant beaucoup en hauteur; plante des pieds moyenne. Longueur de la tête et du corps variant de $1^m,29$ à $1^m,62$.

Cette espèce, que Buffon a décrite sous le nom d'*Ours*, que G. Cuvier désigne sous la dénomination d'*Ours brun d'Europe*, avait reçu, depuis longtemps, de Linné, celle d'*Ursus arctos*. On a cherché à y distinguer un nombre assez grand d'espèces, que nous ne regarderons que comme de simples variétés; telles que les *Ursus albus*, Lesson; *Pyrenaicus*, *Norwegicus*, *collaris*, Fr. Cuvier; *isabellinus*, Horsfield; *Syriacus*, Ehrenberg et Hemprich; *niger*, G. Cuvier; *gularis*, Et. Geoffroy, et *Sibiricus*, Fr. Cuvier. Nous pourrions probablement aussi y joindre les *Ursus Americanus*, Richardson, et *Thibetanus*, Fr. Cuvier, qui n'en diffèrent probablement pas.

Cet Ours habite les hautes montagnes dans certaines grandes forêts de toute l'Europe, d'une partie de l'Asie et de l'Amérique, si l'on doit y réunir l'*Ursus Americanus :* plusieurs naturalistes, tels que Dapper, Shaw, Poncet et Poiret, affirment qu'il en existe également en Afrique, dans la Barbarie, au Congo et en Nubie. Poiret dit que les Ours qui habitent l'Atlas, entre l'Algérie et le Maroc, sont très carnassiers, et il ajoute les détails suivants, que nous transcrivons, quoique nous soyons loin de les croire définitivement acquis à la science. « L'opinion que l'Ours lance des pierres quand il est poursuivi est admise chez les Arabes de l'Atlas, comme parmi les peuples d'Europe. Pendant mon séjour chez Ali-Bey, à la Mozoule, un Arabe apporta la peau d'un Ours qu'il avait tué à la chasse. Il me montra une blessure qu'il avait reçue à la jambe, poursuivi, disait-il, par cet Ours : ce rapport ne me convainquit point, car il était très-possible que ce chasseur, poursuivi par l'Ours, ait frappé du pied contre une pierre et se soit blessé en fuyant un ennemi trop à craindre pour laisser de sang-froid le chasseur qui l'attaque. » En France, on ne le trouve plus que sur les cimes les plus élevées des Alpes et des Pyrénées. Il n'existe pas en Angleterre, mais il est probable qu'on l'y rencontrait jadis.

L'Ours en liberté mène une vie solitaire, et ne quitte guère les forêts que poussé par la faim. Il se loge dans les cavernes, les trous des rochers, et plus souvent encore dans les trous des vieux arbres séculaires. C'est là qu'il passe ses journées à dormir, en attendant la nuit, pour se mettre en campagne et chercher sa nourriture. On prétend que, faute d'arbre creux ou d'anfractuosités des rochers, il se construit une sorte de cabane avec des branches de bois mort et du feuillage; qu'il y passe l'hiver dans une somnolence plus ou moins profonde, sans prendre d'aliments, et que c'est dans cette retraite que la femelle met bas. Ces assertions, qui doivent avoir un grand poids, puisqu'elles ont été rapportées par G. Cuvier, ont été cependant réfutées par plusieurs naturalistes, et M. Boitard écrit à ce sujet : « J'ai habité un pays où les Ours ne sont pas très-rares; j'en ai chassé, j'ai surtout consulté un grand nombre de chasseurs et d'habitants de la contrée, et je me suis assuré que les Ours ne se creusent ni antres ni terriers, et se construisent moins encore de cabanes. Dans les Alpes, ils n'habitent que des trous d'arbres, et encore faut-il que ces trous ne soient pas à plus de deux mètres au-dessus du sol. Ils s'y retirent non-seulement en hiver, mais dans toutes les saisons, et c'est dans ce lieu que la femelle met bas. Ils y dorment, il est vrai, mais ils en sortent toutes les fois que la faim les presse, ce qui arrive aussi souvent en hiver qu'en été. Ce qu'on a dit de leur léthargie, de ce qu'ils se nourrissent de leur graisse, de l'action de sucer leurs pattes, etc., est entièrement faux. » Nous ne pouvons donc rien affirmer à ce sujet, et nous resterons dans le doute; quoiqu'il nous semble plus probable qu'à l'état de nature ces animaux éprouvent un engourdissement plus ou moins complet pendant la froide saison

« Blumenbach assure, dit G. Cuvier, que l'Ours se contente de matières végétales dans sa jeu-

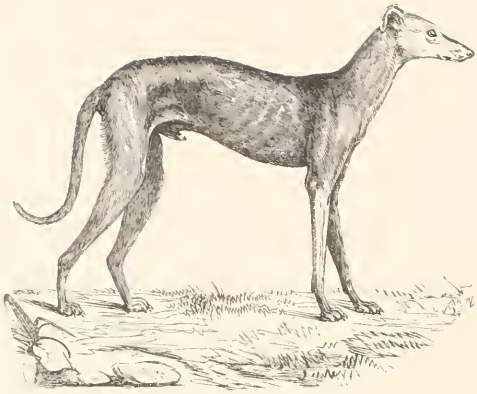

Fig. 1. — Lévrier.

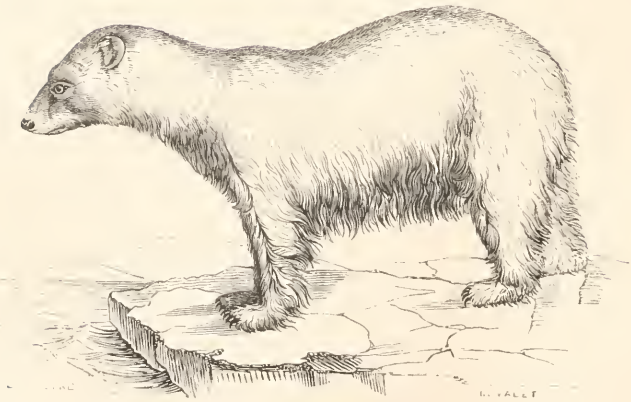

Fig. 2. — Ours polaire.

nesse, et qu'il devient plus carnassier lorsqu'il passe trois ans. Il est certain qu'on peut le nourrir avec du pain seulement; ceux de notre Ménagerie ne mangent pas autre chose, et, quoiqu'ils n'en reçoivent que trois kilogrammes par jour, ils se portent très-bien; l'un d'eux a même vécu quarante-sept ans à ce régime dans les fossés de Berne, où il était né. Ils mangent aussi volontiers des légumes, des racines, des raisins; mais, ce qu'ils aiment le mieux, c'est le miel : ils renversent les ruches, grimpent dans les arbres creux et s'exposent à la piqûre des Abeilles pour s'en rassasier. Ils recherchent les Fourmis, sans doute à cause de leur acidité, car ils aiment tous les fruits acides, et surtout les baies d'épine-vinette et de sorbier. Lorsque la faim les presse, ils dévorent les cadavres et les voiries. Les nôtres boivent chacun un demi-seau d'eau par jour : ils la hument à peu près comme le Cochon. Leurs excréments sont jaunâtres et très-liquides; ils urinent en avant, et sans lever la cuisse. L'Ours commun commence à engendrer dès l'âge de cinq ans; une femelle a mis bas à plus de trente ans. » Nous ajouterons qu'actuellement à la Ménagerie du Muséum on les nourrit presque exclusivement avec de la viande crue.

L'Ours, malgré ses formes assez lourdes, est doué d'une certaine agilité, qu'il déploie avec beaucoup de prudence. Lorsqu'il monte sur un arbre, il s'accroche aux branches avec ses mains, et au tronc avec les griffes de ses pieds de derrière; quelquefois aussi, il embrasse la tige avec ses bras et ses cuisses; mais, dans tous les cas, il y met beaucoup de précaution, et jamais il ne lâche une patte de son appui qu'il ne se soit assuré, à plusieurs reprises, que les trois autres ne lui manqueront pas. Il se nourrit habituellement de faînes, de graines de diverses plantes, de certains fruits et baies, et même de racines. Les Ours du nord de l'Europe et de l'Asie se nourrissent, pendant la belle saison, de fruits, de baies, et principalement de celles de l'airelle, de l'arbousier, etc.; des bulbes de certaines Liliacées, telles que les *Lilium bulbiferum*, *Kamtschatanse*, etc.; ils ne dédaignent pas les graines, et, faute de mieux, ils mangent les feuilles laiteuses du laiteron, de la campanule à larges feuilles, et même des jeunes pousses du bouleau. Mais, quand cette nourriture vient à lui manquer, il attaque les animaux qu'il rencontre, et s'en repaît; il descend alors dans les plaines et se jette sur les troupeaux. Quelques-uns sont ichthyophages, et dévorent un très-grand nombre de Poisson. L'Ours nage avec une grande facilité. Il n'est pas dangereux pour l'homme, à moins qu'il ne soit attaqué. S'il rencontre un chasseur, il ne fuit pas à la vue de ses armes, il passe outre; s'il est blessé, sa colère devient terrible, il court sur son agresseur, le saisit dans ses bras et l'étouffe en lui dévorant le visage ou lui brisant le crâne. On rapporte que, « s'il est harcelé par une meute de Chiens courageux et appuyés par de nombreux piqueurs, il se retire, mais il ne fuit pas. Il gagne lentement sa retraite en se retournant, de temps à autre, pour faire face à ses nombreux ennemis, qui reculent aussitôt épouvantés. Enfin, harassé de fatigue, mortellement blessé par les balles des chasseurs, près de mourir, il s'apprête à faire payer chèrement la victoire à ses ennemis. Debout, le dos appuyé contre un arbre ou un rocher, il les attend, et tout ce qui est assez téméraire pour l'approcher tombe écrasé par sa terrible patte ou brisé par ses dents. En Europe on fait la chasse à cet animal avec le fusil et des Chiens. Quelquefois aussi, quand il a été aperçu dans la plaine et que l'on a découvert sa retraite, on le traque comme le Loup, c'est-à-dire que tous les paysans d'un ou de plusieurs villages se réunissent, entourent la forêt d'une ceinture de tireurs et de traqueurs, qui marchent en resserrant de plus en plus le cercle qui le circonscrit, et finissent par l'approcher et l'accabler sous leur nombre. »

Lesseps donne des détails sur la manière dont on fait la chasse de l'Ours de Sibérie, qui, ainsi que nous l'avons dit, n'est qu'une variété de l'Ours d'Europe. « La chasse de cet animal exige de l'art et beaucoup de hardiesse. Les Kamtchatdales l'attaquent de différentes manières : quelquefois ils lui tendent des piéges. Sous une trappe pesante, suspendue en l'air, ils mettent un appât quelconque afin de l'attirer. L'Ours ne l'a pas plutôt senti et aperçu qu'il s'avance pour le dévorer; en même temps il ébranle le faible support de la trappe, qui lui tombe sur le cou et le punit de sa voracité en lui écrasant la tête, souvent même tout le corps. Il est encore une autre chasse aux Ours fort en usage au Kamtchatka, et par laquelle on jugera qu'il faut autant de force que de courage. Un Kamtchatdale part pour aller à la découverte d'un Ours; il n'a pour armes que son fusil, espèce de carabine dont la crosse est très-mince, plus une lance ou un épieu, et son couteau. Toutes ses provisions se bornent à un petit paquet contenant une vingtaine de Poissons séchés. Ainsi muni et équipé, il pénètre dans l'épaisseur des bois et dans tous les endroits qui peuvent servir de repaire

à l'animal. C'est pour l'ordinaire à travers les broussailles ou parmi les joncs, au bord des lacs et des rivières, qu'il se poste et attend son ennemi avec constance et intrépidité. S'il le faut, il restera ainsi en embuscade une semaine entière, jusqu'à ce que l'Ours vienne à paraître. Dès qu'il le voit à sa portée, il pose en terre une fourche de bois qui tient à son fusil. A l'aide de cette fourche, le coup d'œil acquiert plus de justesse et la main plus d'assurance; il est rare qu'avec une balle, même assez petite, il ne touche pas l'animal, soit à la tête, soit dans la partie des épaules, son endroit sensible. Mais il faut qu'il recharge son fusil dans la même minute; car, si l'Ours n'est pas renversé du premier coup, il devient furieux et accourt aussitôt pour se jeter sur le chasseur, qui n'a pas toujours le temps de lui tirer un second coup. Alors le Kamtchatdale a recours à sa lance, dont il s'arme à la hâte pour se défendre contre l'Ours en furie qui l'attaque à son tour. Sa vie est en danger s'il ne porte pas à l'animal un coup mortel. Souvent il arrive dans ces combats que l'homme n'est pas le vainqueur; cela n'empêche pas les habitants de ces contrées de s'y exposer presque journellement. »

L'Ours montre une intelligence assez développée; il ne tombe que rarement dans les piéges qu'on lui tend; tout objet nouveau éveille chez lui la défiance; il l'observe prudemment avant de l'approcher, passe sous le vent pour s'en rendre compte par l'odorat, s'avance doucement, le flaire, le tourne et le retourne, puis s'en éloigne, s'il ne lui convient pas de s'en emparer. Nous pouvons citer un fait qui vient à l'appui de ce que nous venons d'avancer, et dont nous avons été témoin à la Ménagerie du Muséum; on voulait détruire l'un des Ours des fosses, et on essaya de l'empoisonner avec de l'acide arsénieux; mais l'animal, après avoir senti le gâteau ou le morceau de viande qui contenait le poison, vint le plonger dans son auge remplie d'eau, et ce ne fut qu'après l'y avoir laissé assez longtemps, et l'y avoir plusieurs fois remué, qu'il se décida à manger ce qu'on lui offrait, et il le fit impunément.

L'Ours aime la vie solitaire, et fuit, par instinct, toute société, même celle de ses semblables. Il ne cherche sa femelle qu'au temps des amours, c'est-à-dire au mois de juin, et, ce moment passé, il la quitte et va fixer sa demeure à plusieurs lieues de la forêt qu'elle habite. Aussi ne prend-il aucun soin de ses petits, et ne manque-t-il même pas, assure-t-on, de les dévorer, s'il vient à les découvrir dans leur retraite. Il en est, au contraire, tout différemment de la femelle, qui aime ses petits avec la plus vive affection, qui les dépose sur un lit de feuillage et de mousse dans le creux de quelque rocher. Elle les garde avec elle jusqu'à ce qu'ils aient deux ans et qu'ils aient acquis la force nécessaire pour repousser toute agression étrangère; elle les soigne, leur donne des fruits et du gibier, les lèche, les nettoie et les porte avec elle, dans ses bras, lorsqu'ils sont fatigués. Si un danger les menace, elle les défend avec un courage furieux et se fait tuer sur la place plutôt que de les abandonner. Aussi n'est-ce qu'avec beaucoup de danger et de prudence que les montagnards viennent à bout de s'emparer de ses Oursons, ordinairement au nombre d'un à trois, très-rarement plus nombreux.

Pendant leur jeunesse, les petits de l'Ours ordinaire ont en général sur leur pelage, d'une coloration uniforme, un collier blanc plus ou moins prononcé. Cependant on trouve dans la même portée des Ours qui n'ont pas du tout de collier, d'autres qui le perdent peu de temps après leur naissance, et enfin certains autres qui le conservent jusqu'à ce qu'ils aient atteint près du tiers de leur grosseur. D'après cela, on comprend que l'on ne doit pas admettre d'espèces fondées sur de jeunes Oursons et caractérisées presque exclusivement par la présence ou l'absence de ce collier.

Pris jeunes, ces animaux sont susceptibles d'une certaine éducation, vivent très-bien en domesticité, et peuvent y reproduire leur espèce, ainsi que l'on en a annuellement la preuve dans nos Ménageries. On voit souvent, dans les villages et les petites villes, des habitants de nos montagnes alpines qui montrent de jeunes Ours auxquels ils ont appris à marcher debout, à faire des culbutes et à danser d'un pas lourd au son de la musique. Quoique ces animaux obéissent à leurs maîtres, ils ne le font qu'en grognant et en grinçant des dents; aussi les tient-on constamment muselés et se défie-t-on beaucoup de leur colère, qui procède souvent d'un caprice et tourne toujours en fureur. Les Ours sont très-communs dans les Ménageries, et, de tous les animaux qui y sont compris, ce sont peut-être ceux que recherche le plus le public. Nous avons déjà dit quelques mots à ce sujet; nous ajouterons seulement que la domesticité retire aux femelles une partie de leurs bonnes qualités maternelles; en effet, quoiqu'elles donnent encore des soins à leurs petits, elles ne poussent pas toujours l'affection jusqu'à leur abandonner une partie de la nourriture qu'elles ont à leur disposi-

tion; en effet, nous avons vu souvent de ces mères disputer à leurs petits les gâteaux qu'on leur jetait ou la chair qui leur était destinée.

La fourrure des Ours est, quoique grossière, assez recherchée; on en fait des tapis d'assez grande valeur, des bonnets militaires et des manchons communs. La graisse, dont ils sont abondamment pourvus, a été longtemps préconisée comme un remède infaillible contre les rhumatismes, ainsi qu'une foule d'autres maladies, et surtout comme ayant la vertu de faire pousser les cheveux. Aujourd'hui, il est bien démontré que l'on ne doit pas ajouter foi aux récits de toutes les cures merveilleuses produites par elle; toutefois il est certain que cette graisse, dépouillée par des procédés très-simples d'une odeur particulière très-désagréable dont elle est imprégnée, est très-douce, très-fine, et peut avantageusement servir de base à de bonnes pommades. Elle peut même remplacer le beurre ou la graisse pour la cuisine, ainsi que nous avons été à même d'en faire l'expérience. Il s'agit, quand on veut enlever à cette graisse son odeur désagréable, de la faire fondre et d'y jeter, lorsqu'elle est très-chaude, du sel en quantité suffisante, et de l'eau par aspersion; il se fait une sorte de détonation, et il s'élève une épaisse fumée qui emporte avec elle la mauvaise odeur. Malgré tout cela, ou plutôt à moins qu'elle ne soit parfaitement préparée, cette graisse rancit très-facilement. La graisse de l'Ours blanc est moins bonne, et cependant elle est beaucoup plus recherchée que celle de l'Ours d'Europe, et cela parce que, dans les régions septentrionales qu'habite ce Carnivore, le manque de matière animalisée doit faire employer avec soin celles qu'on rencontre; il en est de même de sa chair. Plusieurs peuples mangent celle de l'Ours ordinaire; nous avons pu constater que la chair de nos Ours de ménagerie, quoique noirâtre et un peu dure, avait bon goût. Les pattes fournissent un mets très-délicat.

Les variétés que l'on a formées dans cette espèce, et qui, comme nous l'avons dit, constituent pour beaucoup d'auteurs des espèces distinctes, sont nombreuses.

A. L'Ours blanc terrestre, Buffon *Ursus albus*, Lesson.

Cette variété, que Fr. Cuvier nomme *Ours des Alpes*, d'après le pays où on l'a rencontrée, n'est qu'accidentelle; c'est par albinisme qu'elle est entièrement blanche.

B. L'Ours des Pyrénées. *Ursus Pyrenaicus*, Fr. Cuvier.

Cette variété habite les montagnes des Asturies, d'où a été tiré le nom d'*Ours des Asturies* qu'on lui a quelquefois spécifiquement appliqué. Elle est de petite taille relativement à la grandeur des individus typiques de l'espèce qui nous occupe; dans ses premières années, tout son pelage est d'un blond jaunâtre, excepté la tête, qui est d'un blond plus foncé, et les pieds, qui sont noirs; l'extrémité seule des poils est blonde; dans le reste de leur longueur, ils sont bruns, et il paraît que cette couleur devient celle de l'animal lorsqu'il arrive à l'âge adulte.

C. L'Ours de Norwége. *Ursus Norwegicus*, Fr. Cuvier.

Cet Ours n'est connu que par un jeune individu âgé de cinq semaines, qui différait des deux précédents en ce qu'il était entièrement d'un brun terre d'ombre, sans aucune trace de collier blanc

D. L'Ours a collier. *Ursus collaris*, Fr. Cuvier.

Il atteint une très-grande taille; son pelage est brun chez les jeunes individus comme chez les adultes, et chez les femelles comme chez les mâles; les membres sont noirs et les épaules couvertes d'une bande blanche qui semble varier de grandeur.

Cette variété habite le nord de l'Asie, principalement le Kamtchatka

Nous avons parlé de la chasse que leur font les habitants de ce dernier pays, nous ajouterons, d'après le voyage de Coock, quelques détails sur des Ours qui se rapportent probablement à cette variété, quoique l'on n'indique pas qu'ils aient de collier. Ces Ours sont spécialement redoutables lorsqu'ils sortent de la tanière où ils ont passé l'hiver. Si la gelée se trouve forte et si la glace n'est pas encore rompue dans les lacs, ce qui les prive de leur moyen de subsistance (c'est-à-dire des Poissons qu'ils recherchent activement), ils ne tardent pas à devenir affamés et féroces. Ils ont l'odorat très-fin; ils sentent de loin les Kamtchatdales, et ils les poursuivent. Comme ils rôdent hors de leurs sentiers ordinaires, ils attaquent souvent les malheureux qui ne se trouvent pas sur leurs gardes, et, quand ceci arrive, les chasseurs du pays ne sachant point tirer à la course et ayant toujours besoin d'avoir leur fusil posé sur un point d'appui, il n'est pas rare de les voir dévorer par ces animaux. Il règne une grande affection entre l'Ours femelle et ses petits, et les chasseurs la mettent à profit pour assurer le succès de leur chasse. Ils ne s'avisent pas de tirer un Ourson lorsque la mère est dans les environs, car elle entre dans un accès de fureur qui va jusqu'à la frénésie. Si un petit est blessé et si elle découvre son ennemi, elle l'immole à sa vengeance. D'un autre côté, si la mère est blessée, ses petits ne la quittent pas; lors même qu'elle est morte depuis assez longtemps, ils continuent à se tenir près d'elle; ils témoignent l'affection la plus profonde par des mouvements et des gestes très-expressifs, et ils deviennent finalement la proie des chasseurs. »

E. L'Ours isabelle. *Ursus isabellinus*, Horsfield

Son pelage, d'un fauve jaunâtre très-prononcé, le distingue du précédent. Il habite les monts Himalayas du Népaul.

F. L'Ours de Syrie. *Ursus Syriacus*, Ehrenberg et Hemprich.

Cette variété, qui ne diffère pas très-notablement de l'Ours brun d'Europe, se trouve dans les hautes montagnes du Liban.

G. L'Ours du Thibet. *Ursus Thibetanus*, Fr. Cuvier.

Les caractères de cette variété consistent dans la ligne droite du chanfrein et dans son système de coloration. Son pelage est généralement lisse et noir; mais la lèvre inférieure est blanche, ainsi qu'une tache en forme d'Y sur la poitrine, et dont les deux petites branches se trouvent en avant des épaules, et la plus longue entre les jambes, s'étendant jusqu'au milieu du ventre; le museau a une légère teinte de roussâtre. La taille est à peu près semblable à celle de notre Ours ordinaire

Se trouve au Thibet, au Népaul et au Sylbet.

H. L'Ours noir d'Europe. *Ursus niger*, Lesson.

Cette variété, décrite par Buffon, adoptée par G. Cuvier, et à laquelle M. Boitard applique le nom d'*Ursus ater*, est au moins douteuse, car, par ses caractères, elle paraît se rapporter à l'Ours brun d'Europe. Son front est aplati, légèrement concave, surtout en travers; son pelage est laineux, d'un brun noirâtre; le dessus du nez fauve clair et le reste du tour du museau d'un brun roux.

Cette espèce se rencontre dans le nord de l'Europe et probablement aussi au Kamtchatka.

I. L'Ours de Sibérie. *Ursus Sibiricus*, Fr. Cuvier.

Cette variété, qui ne diffère guère de l'*Ours à collier*, se rencontre en Sibérie et en Laponie.

Acerbi rapporte la manière curieuse dont on fait la chasse à cet animal pendant la saison d'été.

« Lorsqu'un Lapon, dit-il, connaît la retraite d'un de ces formidables animaux, il se munit d'une longue lance, ayant un fort bâton attaché en travers, à dix-huit pouces ou deux pieds de sa pointe. Avec cette arme il a l'audace de s'approcher de l'Ours et de lui présenter le fer de sa lance devant la poitrine au moment où le Carnivore se lève sur les pieds de derrière pour étreindre le chasseur dans ses terribles bras; l'Ours blessé, loin de se reculer pour fuir, saisit avec ses deux pattes le bâton placé en travers de la lance, le tire à lui, et ainsi s'enfonce lui-même le fer dans la poitrine quand il croit tirer à lui son ennemi. »

Un missionnaire, Canots Leems, raconte également la manière dont on fait la chasse en hiver à ces animaux. « Il arrive souvent, rapporte-t-il, que le Lapon, étant à la poursuite du gibier, découvre, au moyen de ses Chiens, la retraite que l'Ours s'est choisie. Alors, le chasseur se dispose à surprendre l'animal, et, pour y parvenir, il coupe un certain nombre de branches des arbres voisins, qu'il plante et entrelace fortement à l'entrée du repaire, ne laissant qu'un espace suffisant pour que l'Ours puisse y fourrer la tête. Cela étant fait, le chasseur, qui s'est pourvu d'une hache, se met en devoir d'éveiller l'animal quand il est dans son plus profond sommeil. L'Ours, provoqué par la témérité et les insultes de l'assaillant, s'avance avec la plus grande rage vers l'ouverture; mais il n'a pas plutôt mis la tête à l'espèce de guichet fait à dessein, que le chasseur lui porte un coup avec sa hache, qui, s'il touche au bas des yeux, abat sûrement l'animal par terre. »

4. L'OURS NOIR D'AMÉRIQUE. G. Cuvier. *URSUS AMERICANUS.* Richardson.

Caractères spécifiques. — Pelage ordinairement noir, lisse, long, brillant, présentant parfois une tache fauve au-dessus de chaque œil, et du blanc ou du fauve à la gorge ou à la poitrine; dans quelques cas assez rares, le pelage est entièrement fauve. Le front est plat, presque sur la même ligne que le museau. Le nombre des dents est quelquefois plus considérable que dans l'Ours ordinaire. Plante des pieds et paumes des mains très-courtes. La taille ne dépasse guère $1^{m},50$.

Cette espèce est regardée, par la plupart des naturalistes modernes, comme ne devant former qu'une simple variété de l'Ours ordinaire d'Europe; et nous avouerons que l'on ne peut réellement pas trouver dans ses caractères spécifiques de quoi la différencier d'une manière réellement complète.

L'Ours noir d'Amérique habite les parties septentrionales des États-Unis; il est possible que son habitat s'étende plus loin, et il n'est pas improbable qu'on ne le rencontre au Kamtchatka, et que les Ours à collier et de Sibérie n'en soient que des variétés. Quoi qu'il en soit, ce point n'est pas encore complétement décidé; mais il est sûr que l'*Ursus gularis* d'Etienne Geoffroy Saint-Hilaire n'en diffère spécifiquement pas; car on ne peut se fier au système de coloration, puisqu'il varie beaucoup, depuis le jaune clair jusqu'au chocolat.

Selon Duprats, cité par Buffon, « cet Ours paraît l'hiver dans la Louisiane, parce que les neiges qui couvrent les terres du Nord l'empêchent de trouver sa nourriture et le chassent des pays septentrionaux. Il vit de fruits, et entre autres de glands et de racines, et ses mets les plus délicieux sont le lait et le miel; lorsqu'il en rencontre, il se laisserait plutôt tuer que de lâcher prise. Malgré la prévention où l'on est que l'Ours est carnassier, je prétends, avec tous ceux de cette province et des pays circonvoisins, qu'il ne l'est nullement. Il n'est jamais arrivé que ces animaux aient dévoré des hommes, malgré leur multitude et la faim extrême qu'ils souffrent quelquefois, puisque, même dans ce cas, ils ne mangent pas la viande de boucherie qu'ils rencontrent. Dans le temps que je demeurais au Natchez, il y eut un hiver si rude dans les terres du Nord, que ces animaux descendaient en grand nombre; ils étaient si communs qu'ils s'affamaient les uns les autres et étaient très-maigres; la grande faim les faisait sortir des bois qui bordent le fleuve, et on les voyait courir la nuit autour des habitations et entrer dans les cours qui n'étaient pas bien fermées; ils y trouvaient des viandes exposées au frais; ils n'y touchaient pas et mangeaient seulement les grains qu'ils pouvaient trouver. » Outre cette alimentation, l'Ours d'Amérique se nourrit aussi de Poissons qu'il va chercher à la nage et en plongeant. C'est surtout pendant l'hiver qu'il descend des hautes montagnes boisées pour venir pêcher sur le bord des lacs et des rivières. Son cri ressemble à des pleurs et diffère ainsi nota-

blement du grognement de l'Ours ordinaire d'Europe. Habituellement il se plaît particulièrement dans les forêts d'arbres résineux, et il habite surtout dans les cavités formées par le temps dans leur tronc. Il aime à se loger vers la cime des arbres élevés. Pour le prendre, les Américains mettent le feu au pied de l'arbre, et le forcent ainsi à sortir de sa retraite pour se sauver des flammes. On rapporte que, si l'on trouve une famille d'Ours dans cette position, « la femelle descend la première à reculons, comme le font les Ours, et, lorsqu'elle est près de terre, les chasseurs l'abattent d'un coup de fusil à bout portant tiré dans le centre de l'oreille. Les Oursons descendent ensuite, et on les prend vivants et sans danger s'ils sont encore petits; dans le cas contraire, on les tue. On chasse encore l'Ours d'Amérique avec des Chiens courants qui le harcèlent jusqu'à ce que le chasseur ait trouvé le moment favorable pour le tirer. Toutes les manières de le chasser sont sans danger, parce qu'il ne court jamais sur celui qui l'attaque, et que, blessé ou non, il ne cherche jamais qu'à fuir. Seulement, il ne faut pas s'approcher imprudemment de lui lorsqu'il est abattu et mourant, car alors, sentant qu'il ne peut plus échapper au danger, il cherche à se défendre et à se venger. » Il sert aux mêmes usages que les espèces précédentes, et, en outre, les Américains ont un grand intérêt à le chasser, parce qu'ils emploient sa chair pour leur nourriture, et qu'en le détruisant ils enlèvent un des plus redoutables ennemis de leurs champs ensemencés.

5. L'OURS ORNÉ. *URSUS ORNATUS*. Fr. Cuvier.

Caractères spécifiques. — Pelage lisse et noir; le dessous du corps et les côtés de la mâchoire inférieure, le dessous du cou et la poitrine, jusqu'aux jambes de devant, sont blancs; du museau, qui est d'un gris roux, part une ligne fauve qui passe entre les yeux et se sépare ensuite en deux pour former, au-dessus de ces organes, deux demi-cercles. Le museau est un peu plus court que celui des autres espèces d'Ours, d'un fauve sale. Sa taille dépasse rarement 1^{m}.

C'est le premier Ours, ainsi que le fait observer Fr. Cuvier, dont on ait vu le pelage aussi orné; mais ce système de coloration tient peut-être uniquement à l'âge de l'animal, et disparaît quand l'Ours devient adulte. Dans ce cas, ce ne serait qu'une simple variété de l'Ours d'Amérique, et dès lors, probablement aussi, de l'Ours ordinaire d'Europe.

Il est commun dans les Cordillières du Chili, ce qui lui a valu le nom d'Ours des Cordillières, qu'il porte quelquefois, et se rencontre également dans presque toute l'Amérique australe. S'il est le même que celui que Garcillasco de la Véga et Acosta disent exister au Pérou, c'est le seul Ours qu'il y ait dans l'Amérique méridionale.

D'après M. Roulin, qui a longtemps séjourné dans les pays qu'il habite, cet Ours, dans sa jeunesse, paraît se nourrir exclusivement de fruits et de racines, et est alors peu dangereux. Mais lorsque, poussé par la faim, il a une fois mangé de la chair d'un animal, il y prend tellement goût qu'il ne veut plus d'autre nourriture; il devient alors la terreur de toutes les fermes du canton, auxquelles il enlève un grand nombre de Mules et de Chevaux.

C'est à ce sous-genre auquel nous croyons devoir rapporter les diverses espèces d'Ours fossiles qui ont été découvertes dans les nombreuses cavernes à ossements de l'Allemagne et dans les brèches osseuses, ainsi que dans le diluvium du littoral de la Méditerranée. Dès 1672, Péterson Hagn représenta plusieurs os d'Ours tirés des cavernes allemandes, et il les figura sous le nom d'ossements de *Dragons*. Brückman, en 1732, dans une description des cavernes de la Hongrie, annonça que les os qu'elles renferment, de même que ceux des cavernes de l'Allemagne, étaient des ossements d'Ours. Une fois cette affinité admise, on voulut les comparer aux espèces vivantes, et les premiers auteurs qui s'occupèrent de ce travail crurent reconnaître dans les têtes d'Ours des cavernes la tête de l'Ours blanc. Mais Comper, Rosenmüller, Hunter et Blumenbach, annoncèrent que ces têtes différaient de celles des espèces actuelles, et le dernier établit, sous les noms d'*Ursus spelæus* et *arctoideus*, deux espèces parmi elles. G. Cuvier admit la première comme espèce distincte, et la seconde avec doute, ainsi qu'une troisième espèce décrite par Goldfuss sous la dénomination d'*Ursus priscus*. Depuis ce temps, plusieurs paléontologistes, tels que MM. Oken, Croizet et Jobert, Bravard, De-

Fig. 1. — Ours des Asturies (mâle-jeune).

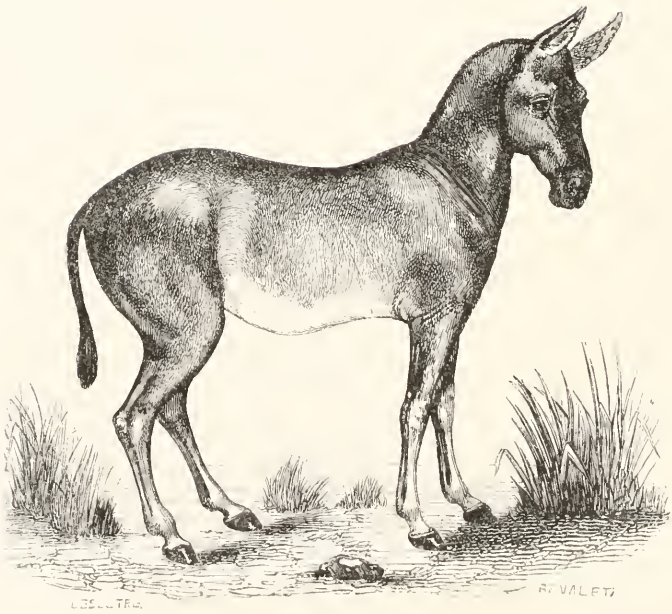

Fig. 2. — Hémione.

vèze et Bouillet, Marcel de Serre, Nesti, Falconner et Cautley, établirent de nouvelles espèces, en sorte qu'en les inscrivant toutes on en compterait douze, dont onze propres à l'Europe. De Blainville n'en adopte que deux seulement, l'Ours des cavernes et l'Ours d'Auvergne; encore regarde-t-il la première comme constituant, avec les Ours brun et noir d'Europe, une seule et unique espèce, qui atteignait une taille presque gigantesque, comparativement avec les races actuelles. Pour nous, à l'exemple de la plupart des paléontologistes modernes, et principalement de M. Laurillard, nous en admettons cinq espèces que nous allons indiquer d'après le naturaliste que nous avons cité en dernier lieu.

6. L'OURS DES CAVERNES ou A FRONT BOMBÉ. *URSUS SPELÆUS*. Blumenbach.

Caractères spécifiques. — Front fortement élevé au-dessus de la racine du nez, et présentant deux bosses convexes.

Chez cet Ours, le diamètre de l'orbite est comparativement plus petit que dans les autres; les dents offrent chacune quelques différences avec celles des espèces actuelles; M. Owen a principalement fait remarquer que la première molaire permanente d'en haut a son diamètre antéro-postérieur plus long, et que la même dent de la mâchoire inférieure offre une pointe de plus.

L'Ours des cavernes était de près d'un quart plus grand que notre Ours d'Europe; il était également plus trapu, car des os longs d'individus de même taille sont plus épais à proportion dans l'espèce fossile que dans l'espèce actuelle.

De Blainville réunit cette espèce à notre Ours d'Europe, l'*Ursus arctos*, et Smerling, au contraire, veut en distinguer ses *Ursus fornicatus*, *major* et *minor*.

On rencontre les ossements de ce Carnivore en grande abondance dans toutes les cavernes d'Allemagne, de Belgique, de France, et plus rarement dans celles d'Angleterre.

7. L'OURS ARCTOIDE. *URSUS ARCTOIDEUS*. Blumenbach.

Caractères spécifiques. — Crâne moins bombé que dans l'espèce précédente; bosses frontales moins saillantes; crêtes temporales se réunissant plus en arrière et par un angle plus aigu. De la même taille que l'*Ursus spelæus*.

De Blainville regarde les têtes sur lesquelles cette espèce est établie comme celles de femelles de l'Ours des cavernes; MM. Wagner, Pictet et Owen la considèrent comme une variété du même *Ursus;* enfin M. Laurillard fait remarquer que, comme il existe de rares humérus qui se distinguent par un trou au condyle interne pour le passage de l'artère cubitale, on doit peut-être les attribuer à ces têtes de formes particulières et peu nombreuses, et qui, dès lors, constitueraient une espèce distincte. Oken en fait son *Ursus planus*.

Du rèste, les débris de cet Ours se rencontrent dans les mêmes lieux que ceux de l'espèce précédente.

8. L'OURS INTERMÉDIAIRE. *URSUS PRISCUS*. Goldfuss.

Caractères spécifiques. — Tête tenant le milieu entre celle de l'Ours ordinaire et celle de l'Ours noir d'Amérique; profil supérieur de cette tête moins arqué que dans aucune espèce vivante. L'espace compris entre la première molaire permanente et la canine plus étendu, de sorte que les petites fausses molaires sont plus écartées. De la taille de l'Ours d'Europe.

Il a été trouvé pour la première fois dans la caverne de Gaylenreuth, et depuis a été repris dans plusieurs localités différentes, surtout en Allemagne.

De Blainville regarde cette tête comme un degré plus rapproché de l'Ours d'Europe que de l'Ours à front bombé; M. Wagner pense que son caractère spécifique ne peut être donné avec certitude; mais MM. Pictet et Owen l'admettent comme espèce perdue. Enfin M. Laurillard fait observer que, soit qu'on le considère comme la souche de nos Ours d'Europe, soit qu'on le regarde comme espèce distincte, il n'en est pas moins vrai que les différences qui caractérisent les Ours des cavernes et arctoïde de celui-ci ne tiennent pas aux circonstances extérieures, puisque ces circonstances étaient les mêmes pour toutes les espèces contemporaines.

9 L'OURS D'AUVERGNE. *URSUS ARVERNENSIS.* Croizet et Jobert.

Caractères spécifiques. — Museau plus large que celui de l'Ours ordinaire; molaires plus petites; fausses molaires très-séparées l'une de l'autre et persistantes; le talon interne de la carnassière d'en haut aussi rudimentaire que dans l'Ours blanc et dans l'Ours malais; les six incisives occupant un espace moindre, comme dans l'Ours noir d'Amérique, quoique les externes soient fortes. Taille ordinaire, un peu moins forte que celle de l'Ours d'Europe.

Un autre caractère de cette espèce consiste dans son humérus, qui est percé au condyle interne, comme cela a lieu dans l'Ours orné.

Les débris de cette espèce, dont une mâchoire supérieure est représentée dans l'*Essai sur la montagne de Boulade*, 1827, de MM. Devèze et Bouillet, sous la dénomination d'*Ursus minimus*, et dans les *Recherches sur les ossements fossiles du Puy-de-Dôme*, 1828, de MM. Croizet et Jobert, et une autre dans l'*Ostéographie* de De Blainville, se rencontrent dans les alluvions anciennes sous-volcaniques de l'Auvergne.

De Blainville pense que cette espèce, la seule qu'il regarde comme éteinte, pourrait bien être la même que l'Ours de Toscane (*Ursus Etruscus*), G. Cuvier, établi sur des fragments de mâchoires supérieures. Mais, comme le fait observer M. Laurillard, on voit que le talon interne de la carnassière est plus marqué dans l'Ours d'Amérique que dans celui de Toscane, ce qui fait penser qu'il y a là deux espèces particulières. G. Cuvier avait changé ce nom d'*Ursus Etruscus* en celui d'*Ursus cultridens*, Nesti, d'après le témoignage de M. Portland, qui lui avait annoncé que cet Ours portait de longues canines aplaties, comme le Smilodon ou *Felis cultridens*, d'Auvergne; mais, comme aucun naturaliste italien n'a rien publié depuis ce temps à cet égard, on est encore obligé d'attendre avant de se former une opinion définitive sur cette espèce. M. Croizet indique aussi ces mêmes fossiles sous le nom générique de *Cultridens*, et il y distingue trois prétendues espèces, les *C. Etruariorum*, *Issiodorensis* et *Arvernensis*.

Quant aux espèces nommées *Ursus Pittorii* et *metoposcairuus* par M. Marcel de Serre, *Ursus Leodiensis* et *giganteus*, par Smerling, et *Ursus Neschersensis*, par M. Croizet, c'est avec raison que De Blainville a dit qu'elles ne reposaient pas sur des caractères assez bien déterminés et qu'elles devaient se rapporter, soit à l'*Ursus spelæus*, soit à l'*Ursus arctoideus*.

M. Lund a figuré, mais non décrit, une espèce particulière, son *Ursus Brasiliensis*, dont quelques ossements avaient été découverts sur le bord d'un fleuve de l'Amérique méridionale. Mais un fait curieux, et qui semble tout à fait confirmé par les observations de M. Harlan, qui a pu l'observer sur les lieux, c'est que les nombreux ossements d'Ours que l'on rencontre dans les cavernes de l'Amérique ne constituent pas des espèces particulières, mais qu'ils se rapportent à celle qui se trouve encore aujourd'hui dans cette contrée.

Enfin, une espèce fossile plus importante, et sur laquelle nous regrettons de ne pouvoir donner quelques détails, est l'Ours des Sivalics (*Ursus Sivalensis*), dont MM. Cuntley et Hugh Falconner ont trouvé, dans le versant méridional des monts Himalayas, une tête osseuse, qu'ils ont figurée dans leur bel ouvrage, mais non décrite. De Blainville pense que cette espèce doit avoir de l'analogie avec l'espèce d'Ours actuellement vivante dans l'Inde, l'*Ursus labiatus*, et il lui a appliqué les noms génériques d'*Amphiarctos* (αμφι, des deux côtés; αρκτος, Ours) et de *Sivalarctos* (*Sivalic*, Sivalic; αρκτος, Ours) dans son *Ostéographie*, 1841 : 9e *fascicule*.

4e SOUS-GENRE. — HÉLARCTOS. *HELARCTOS*. Horsfield, 1854.

Zoological Journal, t. II.

Ελη, chaleur du soleil; αρκτος, Ours.

CARACTÈRES DISTINCTIFS.

Ongles longs et comprimés.
Museau assez court.
Lèvres non pendantes.
Pelage noir.
Une tache jaunâtre, large, en cœur ou en croissant, sur la poitrine.

Ce sous-genre ne renferme qu'une seule espèce, dont Horsfield a fait le type de son genre *Helarctos*, tandis que M. Gray la comprend dans le genre *Prochilus* d'Illiger.

10. OURS EURYSPILE ou OURS MALAIS. *URSUS MALAYANUS*. Raffles.

Caractères spécifiques. — Pelage noir, assez ras et luisant; au-dessus des yeux, il y a une tache d'un fauve pâle, très-marquée dans les jeunes individus, et qui disparaît avec l'âge; le museau est également d'un fauve roussâtre, et la poitrine est couverte d'une tache de cette même couleur, qui présente la figure imparfaite d'un large cœur. C'est la plus petite espèce d'Ours; elle a un sixième de grandeur de moins que l'Ours aux grandes lèvres.

La tête de cet animal est ronde; son front large, et son museau plus court proportionnellement que celui des autres Ours. Le cartilage des narines est semblable à celui de l'Ours d'Europe.

L'Ours euryspile, qui a reçu successivement les noms d'*Ursus Malayanus*, Raffles, et de *Prochilus Malayanus*, Gray, et dont Horsfield a voulu à tort faire deux espèces particulières sous les dénominations d'*Helarctos Malayanus* et *euryspilus*, est nommé, par les Malais, *Ours bateleur*, parce que, chez ces peuples, on l'apprivoise souvent, et qu'on lui apprend facilement à danser et à faire divers tours. De même que l'Ours à grandes lèvres, il présente quelque chose de grotesque dans les gestes et la tournure. Il est, au reste, peu farouche, et ne manque pas d'une certaine intelligence.

On le trouve à Bornéo, à Java, à Sumatra, probablement dans d'autres îles de la Sonde, et, selon Duvaucel, dans le Pégu. On a pu le transporter vivant en Europe, et notre Ménagerie du Muséum de Paris en a possédé, pendant assez longtemps, un individu.

Par la forme arrondie de sa tête et la largeur de son front, il se distingue aisément des autres espèces du même genre, une seule exceptée, c'est-à-dire de l'Ours à grandes lèvres, qui habite à peu près les mêmes contrées que lui, et c'est probablement pour cela qu'on a dit qu'il n'en était sans doute qu'une variété plus petite et bien tranchée. Pour nous, nous les regardons comme tout à fait distinctes, et nous n'aurions, pour le prouver, qu'à rapporter les caractères particuliers des deux sous-genres *Helarctos* et *Prochilus*.

5e SOUS-GENRE. — PROCHILE. *PROCHILUS*. Illiger, 1811.

Prodroma systematica Mammalium et Avium.

Προχειλος, lèvre à partie saillante.

CARACTÈRES DISTINCTIFS.

Ongles longs, comprimés.
Museau allongé.
Lèvres longues, pendantes, très-mobiles.
Pelage noir brunâtre.
Une tache blanche en forme de V sur la poitrine.

Ce sous-genre, créé comme genre par Illiger, non-seulement pour la seule espèce qui y entre aujourd'hui, mais encore pour celle que nous avons comprise dans le sous-genre *Helarctos*, correspond au genre *Melursus* (*meles*, Blaireau; *ursus*, Ours), créé par M. Meyer (*Zool. Am.* 1794), et adopté, avec juste raison, par M. Isidore Geoffroy Saint-Hilaire, et au genre *Chondrorhynchus* (χονδρος, cartilage; ρυγχος, nez) de G. Fischer (*Zoographic*, t. II, 1814). On n'y range qu'une seule espèce.

11. L'OURS AUX GRANDES LÈVRES ou OURS JONGLEUR. *URSUS LABIATUS*. De Blainville.

Caractères spécifiques. — Pelage d'un noir foncé, présentant quelquefois quelques taches éparses, un peu brunâtres; la poitrine marquée d'une tache blanche en forme de V; de taille moyenne, car sa longueur totale ne dépasse pas $1^{m},33$, c'est-à-dire qu'il est d'un huitième moins grand que l'Ours d'Europe.

Chez cet animal, les lèvres sont très-grandes, lâches, très-extensibles, et la langue est d'une longueur extraordinaire : ces deux caractères sont particulièrement d'une très-grande valeur, et, en outre, on doit remarquer que le bout de la lèvre inférieure dépassant la supérieure donne à ce Carnivore une figure stupidement animée, pour nous servir de l'expression même de Fr. Cuvier. La tête est assez petite. Les oreilles sont grandes, comparativement à celles des autres espèces du même genre. Le museau est épais, allongé. Le cartilage du nez consiste dans une large plaque plane et mobile.

Dans le jeune âge, les poils n'étant pas très-longs, cet Ours paraît assez élevé sur ses jambes et très-libre dans ses mouvements; mais, en devenant vieux, les poils qui entourent la tête, prenant beaucoup de longueur, donnent à cette partie du corps des proportions presque monstrueuses, et ceux du reste du corps, tombant presque jusqu'à terre, cachent ses jambes et le font paraître beaucoup plus lourd, au contraire, qu'il n'est en effet.

L'Ours à grandes lèvres a donné lieu à une singulière méprise de la part des naturalistes; nous allons la faire connaître d'après les propres paroles de M. Isidore Geoffroy Saint-Hilaire (*Dictionnaire classique*, t. XII, 1827). « Un individu de cette espèce, privé de toutes ses incisives, soit par suite de l'âge, soit par quelque autre circonstance individuelle, fut amené en Europe, vers 1790, par des montreurs d'animaux; il fut examiné à cette époque par plusieurs naturalistes, et décrit par eux avec soin. L'espèce pouvait être dès lors bien connue; mais ces naturalistes ne comprirent pas que l'absence des incisives pouvait être accidentelle, et, grands admirateurs de la méthode linnéenne, ils se trompèrent, pour avoir suivi à la lettre un immortel ouvrage sans en avoir pénétré l'esprit. Le nouvel animal manquant d'incisives appartenait nécessairement, suivant eux, à l'ordre des *Bruta*, que caractérise la phrase suivante : *Dentes primores nulli utrinque;* ainsi, quoiqu'il eût

le port, la physionomie, les doigts, et tous les caractères extérieurs des Ours, il fut placé dans le genre *Bradypus*. On se fondait, pour ce dernier rapprochement, sur l'existence, chez le nouvel Ours, d'ongles très-allongés et de poils assez semblables à ceux des Paresseux, et sur cette autre considération purement négative qu'il s'éloigne des autres genres de l'ordre des *Bruta* beaucoup plus encore que de celui des Bradypes. On se rappelle en effet que cet ordre, qui correspond à peu près à celui que l'on désigne aujourd'hui sous le nom d'Édentés, comprenait les genres *Bradypus*, *Myrmecophaga*, *Manis*, *Dasypus*, *Rhinoceros*, *Elephas* et *Trichecus*. C'est ainsi que l'*Ursus labiatus* fut décrit par divers auteurs sous le nom de *Bradypus ursinus*, Shaw; de *Paresseux ursiforme*, Pennant; de *Paresseux Ours* et de *Paresseux à cinq doigts*. Plus tard, quelques auteurs, sans comprendre encore ce qu'était le *Bradypus ursinus*, comprirent du moins qu'il n'était pas un véritable Paresseux, et ils créèrent pour lui un genre nouveau, qui fut nommé *Prochilus* par Illiger, et *Melursus* par Meyer. On doit à Buchanan et à Sonnini d'avoir annoncé les premiers, à De Blainville (*Soc. philomathique*, 1817) et à Tiedeman, d'avoir démontré que le prétendu Paresseux n'est qu'un Ours, à la vérité remarquable par la présence de quelques caractères particuliers. » A cet historique des plus intéressants, nous ajouterons seulement que, pour Tiedeman, cet animal est son *Ursus longirostris*, et que pour Fr. Cuvier, qui a pu plus tard l'étudier, mais sur un très-vieil individu, c'est son *Ours jongleur*.

Cette espèce est, suivant Duvaucel, assez commune au Bengale, particulièrement dans les montagnes du Silhet, et elle se rencontre le plus habituellement dans les environs des lieux habités. Elle passe pour être exclusivement frugivore. Douce et intelligente, elle se laisse facilement dresser par les jongleurs de l'Inde, et, comme la précédente, on lui apprend à faire différents exercices et à les répéter devant le public.

Deuxième Division.

PETITS-OURS. *SUBURSI*. De Blainville.

Corps assez trapu, moins cependant que celui des Ours.
Marche plantigrade.
Queue quelquefois courte, quelquefois longue.
Pas de clavicule.
Humérus percé d'un trou au condyle interne.
Système dentaire différant de celui des Ours, et particulier pour presque chaque espèce.

Les Petits-Ours, pour nous servir de l'heureuse expression de De Blainville, sont en général des animaux de taille médiocre que Linné comprenait, pour la plupart du moins, dans son genre *Ursus*, parce qu'en effet ils ont également le poil hérissé, qu'ils sont le plus souvent plantigrades, pourvus de cinq doigts aux deux paires de membres, que les carpes comme les tarses sont entièrement nus, larges, et appliqués complétement sur le sol. Aussi tous ces animaux ont-ils une démarche et une allure qui ne peuvent être comparées à celles des autres Carnivores, et surtout des Digitigrades, comme les Chiens principalement. Ce sont des animaux qui, comme les Ours, se nourrissent plus volontiers de substances végétales qu'animales, demi-nocturnes, dormeurs, quelquefois au point de s'engourdir complétement dans l'hiver, s'engraissant avec la plus grande facilité. Tous sont également dépourvus de clavicules, n'ayant pas même d'os claviculaires; ils n'ont pas non plus de cœcum, le côlon se continuant sans interruption avec le rectum. Mais ils en diffèrent, parce que toutes les espèces de Petits-Ours ont l'humérus percé au condyle interne, particularité qui n'existe peut-être que dans deux espèces d'Ours, et surtout par leur système dentaire, qui, différant constamment de celui de ces derniers animaux, présente une composition particulière presque pour chaque espèce. C'est même ce qui a

déterminé les zoologistes qui ont pris ce système comme base de l'établissement des genres à en former un assez grand nombre, qu'ils ont confirmés plus ou moins heureusement par quelques légères particularités, et entre autres par la considération de la queue, qui, presque nulle dans les premières espèces, s'allonge beaucoup dans certaines autres.

Les Petits-Ours se trouvent répandus dans toutes les parties du monde; un seul genre, celui des Blaireaux, se rencontre en Europe, sur les bords de la Méditerranée. On en connaît des espèces vivantes en assez petit nombre, et quelques-unes à l'état fossile. Parmi ces dernières, quelques-unes correspondent à des espèces encore existantes aujourd'hui; et d'autres constituent des groupes tout à fait distincts.

Cette division répond en partie à la famille des Viverridés de M. Isidore Geoffroy Saint-Hilaire et à ses tribus des Ursiens et des Mustéliens. Pour De Blainville, on ne doit y admettre que : 1° en groupes d'animaux actuellement vivants, les genres Panda (*Ailurus*), Raton (*Procyon*), Coati (*Nasua*), Kinkajou (*Cercoleptes*), Arctites (*Arctites* ou *Ictites*), Arctonyx (*Arctonyx*) et Blaireau (*Meles*); et 2° les groupes d'animaux fossiles qui portent les noms de *Pterodon* et *Taxotherium*.

Pour nous, nous admettrons un plus grand nombre de coupes génériques, tout en faisant, avec M. Isidore Geoffroy Saint-Hilaire, une tribu pour le Kinkajou (*Cercoleptes*) et en rangeant dans cette division des genres que De Blainville n'y mettait pas; nous y placerons particulièrement les genres Raton (*Procyon*), Panda (*Ailurus*), Coati (*Nasua*), Ictide ou Arctitides (*Ictides*), *Agnotherium*, Blaireau (*Meles*) et les subdivisions qu'on y a formées, Taxotherium, Palæocyon, Amphicyon, Ptérodon, Glouton (*Gulo*), Galictis (*Galictis*), Mélogale ou Helictis (*Melogale*) et Ratel (*Mellivora*).

1er GENRE. — RATON. *PROCYON*. Storr, 1780.

Prodroma methodica Mammalium.

Προκυων, nom appliqué au Raton chez les anciens.

CARACTÈRES GÉNÉRIQUES.

Système dentaire : incisives, $\frac{6}{6}$; canines, $\frac{1-1}{1-1}$; molaires, $\frac{6-6}{6-6}$; en totalité quarante dents incisives inférieures bien rangées; canines grandes, comprimées de chaque côté; les trois premières molaires simples, triangulaires, pointues, distantes entre elles, les trois dernières tuberculeuses; la quatrième présentant trois pointes sur son bord externe; la cinquième presque en entier tuberculeuse et la plus forte de toutes, et la sixième n'offrant absolument que des tubercules.

Corps peu massif.

Tête large.

Museau pointu, assez effilé, quoique moins que celui des Coatis.

Oreilles externes petites, ovales.

Yeux assez ouverts, à pupilles rondes.

Langue douce.

Pattes moins fortes que celles des Ours.

Pieds terminés par cinq doigts, armés d'ongles assez acérés, forts.

Talons des pieds de derrière n'appuyant pas tout à fait sur le sol dans la marche, ce qui fait que l'animal n'est pas complétement plantigrade.

Queue médiocrement longue, pointue, non prenante.

Mamelles toutes ventrales, au nombre de six.

Le genre Raton a été créé, par Storr, aux dépens des Ours, avec lesquels il était anciennement confondu, et dont il se distingue par ses formes moins lourdes et par leur agilité beaucoup plus grande. Tiedeman (*Zoolog.*, 1808) a proposé de donner le nom de *Lotor* à l'espèce véritablement

typique de ce groupe, mais ce fractionnement inutile n'a pas été adopté par les auteurs; M. Gray, 1825, l'adopte et fait une division particulière de ce genre sous la dénomination de *Procyonina*.

Ainsi que nous l'avons déjà dit, le genre Raton offre d'assez grands rapports avec celui des Ours, et en même temps il a beaucoup d'analogie avec les Coatis, de sorte qu'il peut servir à établir d'une manière parfaite le passage entre ces deux groupes génériques.

D'après M. Isidore Geoffroy Saint-Hilaire, les caractères du système dentaire peuvent être résumés de la manière suivante : six incisives à chaque mâchoire; les inférieures toutes très-petites, tandis qu'à la mâchoire supérieure celles de la paire latérale sont assez grandes et en forme de canines; ces dernières dents assez fortes, comprimées; molaires tuberculeuses, au nombre de six de chaque côté et à chaque mâchoire; savoir : à la supérieure trois fausses molaires qui grandissent successivement depuis la première jusqu'à la troisième; une carnassière assez semblable à celles des Chats, mais beaucoup plus épaisse, et deux mâchelières assez semblables à celles qui leur correspondent à la mâchoire supérieure.

Fig. 71. — Raton laveur.

Pour De Blainville, le système dentaire des Ratons n'offre rien de bien différent de celui des Coatis, sur lequel nous rapporterons ce qu'en dit ce célèbre naturaliste. Le nombre des dents et la disposition sont absolument les mêmes dans ces deux genres, quoique les barres postcaniennes soient moins étendues et même presque nulles. Les incisives sont également petites, mais plus en ligne droite : les supérieures toutes contiguës, et les inférieures presque verticales. Les canines sont moins déjetées en dehors et moins tranchantes, surtout dans le Raton crabier. Les trois avant-molaires sont aussi plus coniques dans leur pointe, moins cependant chez le Raton ordinaire que dans ce dernier; la principale supérieure est surtout plus grosse et moins triquètre : aussi son bord externe a-t-il trois denticules, un médian plus grand au milieu de deux égaux, et son talon large et arrondi offre deux tubercules plus marqués. Quant aux deux arrière-molaires, c'est assez bien la même forme et la même proportion, du moins dans le Raton commun, car, dans le Raton crabier, la dernière molaire, aussi bien en haut qu'en bas, est, proportionnellement avec l'avant-dernière, beaucoup plus petite, ce qui caractérise parfaitement ces deux espèces.

Le squelette de ces animaux, sur lequel Daubenton avait dit quelques mots, a surtout été étudié par De Blainville; il en donne une description comparative avec celle du Blaireau, qu'il prend pour type de sa division des *Subursus*. Dans le Raton crabier, le squelette s'allonge par l'augmentation de la partie caudale, et les membres deviennent plus grêles et même plus élevés que dans les Ours. Le nombre des vertèbres est en totalité de quarante-huit à cinquante, dont quatre céphaliques, sept cervicales, quatorze ou quinze dorsales, cinq ou six lombaires, trois sacrées et dix-huit coccygiennes. La tête, quoique un peu plus allongée que celle du Blaireau, lui ressemble cependant beaucoup dans sa forme générale, même dans un assez grand nombre de particularités; seulement, dans la partie cranienne, il y a un peu plus de largeur et d'étendue, et la crête occipitale est moins prononcée; dans la partie faciale, il y a proportionnellement plus de largeur; l'orbite est notablement plus grande et ses apophyses sont plus marquées, et l'arcade zygomatique est plus faible. La mâchoire inférieure

est encore robuste, mais moins allongée que celle du Blaireau. Les vertèbres cervicales ne présentent que peu de différences. Les dorsales ont leur apophyse épineuse un peu plus élevée, plus étroite et plus inclinée en arrière. Les vertèbres coccygiennes sont moins nombreuses; les deux ou trois premières ont seules des os en V et ont des apophyses transverses plus longues; les dernières s'allongent et s'effilent assez graduellement, sans cependant être de longueur très-inégale. L'hyoïde a son corps assez court, droit. Les pièces du sternum sont au nombre de neuf; le manubrium dépasse un peu en avant l'articulation de la première corne. Les côtes sont au nombre de quatorze paires, dont neuf vraies, qui sont grêles, étroites, sauf la première, notablement large. Les membres sont évidemment plus longs que ceux du Blaireau, et surtout plus grêles. L'omoplate est encore assez élargie en avant, et l'appendice de l'angle assez marqué. L'humérus, égalant en longueur les dix premières vertèbres dorsales, est sensiblement moins robuste que dans le Blaireau, surtout remarquable par plus de longueur proportionnelle; l'empreinte deltoïdienne dépasse à peine la moitié de la longueur totale de l'os; le condyle est toujours percé d'un trou oblique. Le radius égale en longueur l'humérus; aussi est-il fort grêle, un peu arqué, un peu moins large à l'extrémité supérieure qu'à l'inférieure, et très-serré contre le cubitus, encore plus grêle que dans le Blaireau, également un peu arqué, terminé supérieurement par un olécrane court, assez rebroussé, et inférieurement par une apophyse styloïde longue et assez renflée. La main est devenue plus longue et plus étroite en totalité et dans toutes ses parties. Cette différence est sensible même dans le carpe; les métacarpiens sont aussi notablement plus longs et plus grêles. Les phalanges prennent leurs proportions ordinaires; les deuxièmes près de moitié plus courtes que les premières. Les membres postérieurs, surtout dans leur dernière partie, sont encore plus allongés proportionnellement que les antérieurs. L'os innominé est un peu moins long et même surtout un peu moins large que l'iléon chez le Blaireau. Le fémur est au contraire plus long et atteint les onze premières vertèbres dorsales. Les os de la jambe sont de la longueur de celui de la cuisse, et proportionnellement encore un peu plus grêles. Le tibia est, en outre, assez fortement comprimé dans ses parties supérieures, et médiocrement élargi à ses deux extrémités; le péroné plus large en bas qu'en haut, sans apophyse malléolaire un peu saillante, et très-grêle et même un peu arqué dans son corps. Le pied n'est pas tout à fait aussi long que la jambe. Le tarse est évidemment plus étroit que dans le Blaireau; mais la forme et les proportions des os qui le composent sont à peu près les mêmes dans le Raton et le Blaireau. Les métatarsiens et les phalanges sont un peu plus allongés. L'os du pénis existe et est même assez développé, comparativement avec celui du Blaireau; il est fortement recourbé en S renversée principalement à la partie antérieure, qui est fortement arquée en dessus; son corps est assez renflé en massue en arrière, un peu triquètre, arrondi jusqu'en avant, où il se comprime et se termine par un petit renflement bifurqué par une gouttière.

Le squelette du Raton ordinaire ne diffère guère de celui du crabier, que nous venons de décrire, que parce que les membres en général et les os qui les composent sont plus grêles et plus élevés, ce qui a sans doute, comme le fait remarquer De Blainville, porté Daubenton à établir la comparaison avec ceux du Chat. Mais, du reste, ce sont les mêmes formes et les mêmes nombres dans toutes les parties; la tête est seulement un peu plus étroite dans la partie cérébrale et plus allongée dans la partie faciale, quoique la voûte palatine, au delà des dents, soit un peu plus longue.

Généralement semblables aux Ours par leur organisation, les Ratons leur ressemblent aussi à beaucoup d'égards par leurs mœurs. Toutefois ils passent pour être beaucoup plus agiles qu'eux, et l'on prétend qu'ils montent aux arbres avec une grande promptitude et beaucoup de facilité. Mais, comme le remarque M. Isidore Geoffroy Saint-Hilaire, ce dernier fait ne doit nullement nous surprendre, puisque les Ratons sont d'une taille de beaucoup inférieure à celle des Ours, et qu'ils sont ainsi notablement plus légers. « Du reste, ajoute le savant professeur que nous venons de nommer, nous n'avons jamais observé dans les allures des Ratons qui ont vécu à la Ménagerie du Muséum rien qui indiquât en eux l'agilité qu'on leur attribue. Toujours leur marche nous a paru assez lourde et leurs allures pesantes, plus même que celles des Ours. » Le régime diététique des Ratons est le même que celui des Ours; ils vivent également de substances végétales et de substances animales, et ils ont même plus de facilité pour atteindre une proie vivante. Leur intelligence est aussi développée que celle des *Ursus;* cependant ils sont moins courageux que ceux-ci et présentent souvent de la timidité et de la crainte. M. Isidore Geoffroy dit « qu'à l'aspect d'un homme, un Raton

s'enfuit aussitôt et se retire dans le coin le plus obscur de sa loge; souvent même il s'élance contre ses barreaux et témoigne la plus vive frayeur : l'Ours, qui, de même que le Raton, ne possède que des armes peu puissantes, ne redoute rien, parce que sa grande taille et sa force en compensent la faiblesse; d'autres Carnivores, tels que les Chats et les Lynx, aussi petits que le Raton, fuient à l'approche de l'homme, mais en menaçant, parce qu'ils ont confiance dans l'excellence de leurs armes; mais le Raton, à la fois mal armé comme le premier et faible comme le second, ne trouve en lui-même aucune ressource; il ne songe qu'à la fuite et non à la défense. »

La fourrure de ces animaux est douce et épaisse à la fois, et à peu près de même nature que celle des Renards. Elle est assez recherchée dans le commerce de la pelleterie; ce qui fait que l'on chasse souvent ces animaux.

Les Ratons actuellement vivants sont tous exclusivement propres à l'Amérique, et se rencontrent aussi bien dans les contrées méridionales de cette partie du monde que dans les régions septentrionales. On en connaît bien, et depuis longtemps, deux espèces, qui sont très-facilement caractérisées; dans ces derniers temps, M. Wagler en a décrit une troisième, et M. Isidore Geoffroy Saint-Hilaire a dit qu'on devrait peut-être en distinguer deux autres.

Jusqu'ici, il ne paraît pas qu'on ait encore trouvé d'ossements fossiles qui aient appartenu à une espèce de Ratons, soit dans les immenses alluvions de la Plata et de ses affluents, soit dans les nombreuses cavernes du Brésil, explorées assez récemment par MM. Claussen et Lund; cependant il est très-probable que par la suite on en découvrira. Quant aux débris fossiles provenant des plâtrières des environs de Paris, décrits par G. Cuvier dans ses *Ossements fossiles*, comme se rapportant à un groupe paléontologique voisin des Ratons et des Coatis, ossements dont De Blainville fait son genre *Taxotherium*, nous aurons bientôt l'occasion d'en parler.

Les deux espèces de Ratons, qui sont seules parfaitement connues, sont :

1. RATON LAVEUR. *PROCYON LOTOR* (*URSUS*). Linné.

Caractères spécifiques. — Teinte générale du corps d'un gris noirâtre, plus pâle sous le ventre et sur les jambes; museau et oreilles blanchâtres; chaque œil entouré d'une tache noire qui descend obliquement jusque sur la mâchoire inférieure; poils des joues et des sourcils blancs, longs et dirigés en bas; chanfrein noir; lèvre supérieure portant des moustaches longues, fortes; jambes présentant des poils presque ras; queue très-touffue, d'un blanc jaunâtre, offrant cinq anneaux noirs et quelquefois un nombre plus considérable. Longueur du corps, environ $0^m,65$; de la queue, $0^m,26$.

Fig. 72. — Raton laveur.

Buffon a parlé de cet animal, qu'il désigne sous son nom vulgaire de Raton; Storr, le premier, le séparant du genre linnéen des *Ursus*, lui a appliqué la dénomination latine de *Procyon lotor*, qui est généralement adoptée aujourd'hui

Cinq variétés sont indiquées par les auteurs, et souvent même signalées comme des espèces particulières, ce sont : 1° le *Raton laveur fauve*, Étienne Geoffroy Saint-Hilaire, qui a du blanc où l'espèce type a du gris, et du roux assez vif à la place du noir; 2° le *Raton laveur à gorge brune*, que Palisot de Beauvais regardait comme une espèce distincte, chez lequel la gorge offre une tache brune, et qui en outre est petit et a une queue très-longue; 3° le *Raton laveur blanc* (*Meles albus*, Brisson), dont le dessus du corps présente des poils très-épais, et qui est d'une couleur blanc jaunâtre en dessous; 4° le *Raton agonarapopé*, que D'Azara indique comme venant uniquement du Paraguay, et qui diffère du *Procyon lotor* par l'absence de tache noire sur l'œil, par les oreilles plus pointues, et parce que le dernier tiers de la queue est noir; et 5° le *Raton brun du pays des Hurons*, que M. Isidore Geoffroy Saint-Hilaire indique avec doute comme pouvant former une espèce particulière. Quant aux individus à pelage blanc ou roussâtre clair, que l'on trouve quelquefois aux États-Unis, il est très-probable que l'on doit les rapporter aussi au type que nous venons de décrire.

Le Raton laveur, qui ressemble un peu à un Renard, mais dont le tronc est plus épais, plus raccourci et plus ramassé, semble se rencontrer dans les deux parties de l'Amérique; mais cependant il est plus commun dans les régions septentrionales que dans les provinces méridionales.

Ces Carnivores se nourrissent de racines, et parfois ils montent, dit-on, aux arbres pour s'emparer des œufs dans les nids et même des jeunes Oiseaux. On les apprivoise aisément et l'on en a communément dans nos ménageries; on les nourrit avec du pain, de la chair crue ou cuite, et, en général, avec tous les aliments végétaux ou animaux que l'on a sous la main. Ils ont la singulière habitude de plonger constamment leurs aliments dans l'eau et de les rouler ensuite quelque temps dans leurs mains avant de les avaler; c'est même à cette particularité qu'ils doivent leur surnom de *laveur*, et que Linné les a désignés sous le nom d'*Ursus lotor*.

Leur fourrure était employée autrefois dans nos fabriques de chapeaux; leur graisse sert aux mêmes usages que celle des Ours.

2 RATON CRABIER. *PROCYON CANCRIVORUS* (*URSUS*). Linné.

Caractères spécifiques. — Teinte du pelage d'un gris fauve mêlé de noir et de gris; le noir dominant sur la tête, le cou et le dos; les côtés du cou et du corps sont d'une couleur fauve sans mélange; le bout du nez et les narines sont noirs; une bande brun noirâtre entoure les yeux et s'étend jusqu'aux oreilles; le dedans de celles-ci offre des poils blancs; une tache blanche se trouve au milieu du front; les parties inférieures sont d'un blanc jaunâtre; les pattes d'une couleur brun noirâtre, et la queue, fauve mêlé de gris, présente huit ou neuf anneaux noirs. Il est un peu plus grand que le précédent.

Cette espèce a été décrite par Buffon sous le nom de *Raton crabier*. M. Isidore Geoffroy Saint-Hilaire fait observer qu'on devrait peut-être faire deux espèces distinctes du *Raton crabier du Brésil* et de celui *de la Guyane*, qui jusqu'ici ont été spécifiquement réunis. Quoi qu'il en soit, le Raton crabier, dont le corps est plus allongé et la queue proportionnellement plus courte que celle du Raton laveur, semble répandu dans toute l'Amérique méridionale, au Paraguay, au Brésil et à la Guyane, où il est principalement assez commun.

Il a le même genre de vie que le Raton laveur, et, comme lui, aime à habiter des lieux peu éloignés des fleuves, des lacs ou des bords de la mer. Il se nourrit souvent avec des Crustacés, qu'il recherche sur les rivages, et c'est à cette particularité qu'il doit le nom de *Raton crabier*.

Enfin, une troisième espèce de ce genre, que nous nous bornerons à nommer seulement, est le *Maxtlaton* d'Hernandez, que M. Wagler indique sous la dénomination de *Procyon Hernandezii*, et qui est propre au Mexique.

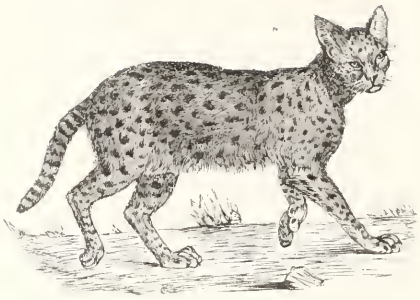

Fig. 1 — Serval.

Fig. 2. — Moufl'on à manchettes

Pl. 27.

2me GENRE. — PANDA. *AILURUS*. Fr. Cuvier, 1825.

Mammifères de la ménagerie du Muséum, 50e livr.

Αιλουρος, Chat.

CARACTÈRES GÉNÉRIQUES.

Système dentaire : incisives, $\frac{6}{6}$; *canines,* $\frac{1-1}{1-1}$; *molaires,* $\frac{5-5}{5-5}$, *en totalité trente-six dents; les incisives sont à peu près toutes d'égale dimension; les canines sont fortes; les molaires augmentent de grosseur à mesure qu'elles deviennent plus postérieures.*

Tête arrondie, grosse.

Face obtuse.

Joues élargies.

Front aplati et large.

Museau conique, large et court.

Nez obtus.

Narines terminales.

Oreilles courtes, distantes, un peu aiguës, très-poilues.

Yeux placés en avant, proche des narines.

Moustaches composées de poils peu fournis

Corps épais.

Pieds pentadactyles; paume et plante revêtues d'une bourre très-dense et très-moelleuse.

Ongles très-aigus, comprimés, arqués.

Queue forte, épaisse, touffue.

Langue papilleuse.

Fig. 73. — Panda éclatant.

Ce genre a été créé par Fr. Cuvier et était placé par lui intermédiairement entre les deux familles des Civettes et des Ours. M. Hardwicke, qui en a donné une monographie dans les *Mémoires de la Société linnéenne de Londres pour l'année* 1826, a montré que les Pandas devaient être rapprochés des Ratons et des Coatis par la disposition à peu près semblable de leur système dentaire. En effet, ils ne diffèrent guère des Ratons que parce que leur tête est plus allongée, le museau beaucoup plus long et terminé par un nez mobile et par quelques particularités tirées du nombre et de la forme des

molaires. En outre, comme la majorité des Ours et Petits-Ours, leur marche est franchement plantigrade, et cependant leurs ongles sont conformés presque comme ceux des Civettes, c'est-à-dire qu'ils sont rétractiles. D'après cela, on voit que ce genre, qui n'est pas encore suffisamment connu, présente des caractères communs à plusieurs groupes, et que sa place n'est pas jusqu'ici déterminée d'une manière bien positive dans la série des animaux.

On ne connaît qu'une espèce de Panda, qui est propre aux monts Himalayas.

PANDA ÉCLATANT. *AILURUS REFULGENS*. Fr Cuvier

Caractères spécifiques. — Formes généralement ramassées et massives; cou court; longueur totale d'environ 1^{m} : la queue comptait près d'un tiers de cette longueur. Pelage composé de poils longs, très-doux et lanugineux à la base; queue épaisse à la naissance, cylindrique et atténuée vers la pointe, et revêtue de poils très-longs et peu serrés. La fourrure de cet animal présente des couleurs tranchées et remarquables; le front offre des poils fauves; le dessus du dos, du cou et de la tête, ainsi que la base des membres, sont d'un beau fauve brun qui prend parfois une teinte dorée; une bande brune court derrière les yeux et va s'unir à celle du côté opposé sur le cou; la face, le museau et les oreilles sont d'un blanc pur; l'abdomen et les extrémités sont au contraire, noirs; la queue est annelée de cercles alternativement jaunes ou brun fauve, et présente du noir à son extrémité; le feutre recouvrant la paume des mains et la plante des pieds est de couleur grise ou brunâtre.

Le Panda fréquente le bord des rivières et des torrents qui descendent des montagnes. Il se plaît sur les arbres, où il peut facilement monter au moyen de ses ongles rétractiles. Il se nourrit presque exclusivement de petits Mammifères et d'Oiseaux; conséquemment, par son régime diététique, il est plus carnivore que les autres Petits-Ours; mais on ne l'a pas encore assez étudié en liberté pour savoir s'il ne mélangerait pas une nourriture végétale à une proie vivante. Son cri sert fréquemment à le faire découvrir, et ressemble au mot *wha* souvent répété; aussi porte-t-il le nom de *Wha* et celui de *Chitwa* dans le pays qu'il habite, et c'est même de cette dénomination corrompue que l'on a fait en français le nom de *Panda*.

Cet animal semble représenter en Asie les Ratons qui sont propres à l'Amérique; on ne l'a jusqu'ici trouvé que dans la chaîne des monts Himalayas située entre le Népaul et les montagnes neigeuses. Duvaucel le premier a rapporté de ce pays plusieurs individus de cette espèce, qui ont servi à la description de Fr. Cuvier, et presque en même temps M. Hardwicke en recevait également un individu à Londres et s'en servait pour publier une bonne monographie.

3me GENRE. — COATI. *NASUA*. Storr, 1780.

Prodromus methodicus Mammalium.

Nasus, nez.

CARACTÈRES GÉNERIQUES.

Système dentaire : incisives, $\frac{6}{6}$; canines, $\frac{1-1}{1-1}$; molaires, $\frac{6-6}{6-6}$, en totalité quarante dents; les incisives inférieures sont bien rangées; les canines sont fortes, aiguës, comprimées, et présentent un tranchant à leurs faces antérieure et postérieure; les trois fausses molaires supérieures de chaque côté sont simplement coniques, et il y a trois vraies molaires, dont une carnassière antérieure et deux tuberculeuses postérieures; sur les quatre fausses molaires inférieures, on remarque une carnassière et une tuberculeuse.

Corps allongé, svelte.

Nez très-allongé, fort mobile, figurant une sorte de trompe.

Museau tronqué obliquement, et dont le bord supérieur est saillant.

Oreilles petites, ovales.
Pieds à cinq doigts, demi palmés
Ongles très-forts.
Marche plantigrade.
Queue très-longue, couverte de poils, non prenante.
Langue lisse.
Mamelles au nombre de six : toutes ventrales.

Fig. 74. — Coati.

Ce genre a été créé par Storr sous la dénomination de *Nasua*, et, depuis, Lacépède (*Tableau des Mammifères*, 1803), en l'adoptant, lui a appliqué, aussi bien en français qu'en latin, la dénomination de *Coati*. On n'en connaît que deux espèces actuellement vivantes, propres à l'Amérique méridionale, et encore la plupart des auteurs sont-ils d'avis que l'on doit les réunir en une seule. On a cru pouvoir en signaler plusieurs à l'état fossile, comme nous le dirons bientôt.

Les Coatis, par leurs formes générales, et diverses particularités de leur organisme, doivent être placés auprès des Ratons, avec lesquels ils ont de nombreux rapports. Leur corps assez allongé, à tête étroite et prolongée en un mufle nu qui a la mobilité d'un groin; leur queue non prenante, annelée, presque égale au tronc en longueur; leurs yeux petits et leur langue douce et extensible, sont autant de caractères au moyen desquels on peut facilement les reconnaître. L'odorat est leur sens le plus perfectionné. Leur voix est un petit sifflement ou grognement assez doux, lorsqu'ils manifestent leur joie, et un cri très-aigu quand ils expriment la colère. Les femelles ont par portée cinq ou six petits. En outre, ces Carnivores sont grimpeurs, comme le montre la disposition de leurs membres, dont les extrémités leur servent à saisir les objets qu'ils veulent porter à leur bouche. Leur régime diététique est omnivore, et, en cela, ils rentrent dans la règle habituelle que nous présentent la plupart des Plantigrades. Ils boivent en lapant. Ils répandent une odeur assez désagréable. Leur pelage n'offre rien de bien remarquable; il se compose de poils assez durs, variés en proportions diverses de roux ou de brun.

Le système dentaire des Coatis, de même que celui des Ratons, Pandas, Kinkajous et Ictides, les distinguent des *Subursus*, voisins des Mustéliens, tels que les Gloutons, les Arctonyx, les Blaireaux, etc., pour les rapprocher jusqu'à un certain point des Viverriens. M. P. Gervais se demande si c'est pour cette raison que Linné, dont les erreurs elles-mêmes ont si souvent un côté rationnel, plaçait les Coatis dans son genre *Viverra* sous les noms de *Viverra nasua* et *narica*, et il ajoute : « Nous n'oserions l'affirmer. Ce qui nous paraît cependant démontré, c'est que, malgré certaines analogies apparentes avec les *Viverras*, les Coatis et genres voisins sont de véritables Plantigrades auxquels les naturalistes modernes ont assigné leur place réelle. Certains caractères de leur dentition elle-même, leur squelette manquant entièrement de clavicules, leur système digital, sont autant de points qui les éloignent des Viverriens pour les rapprocher du même groupe que les Ratons, et ces derniers sont eux-mêmes assez rapprochés des Ours pour que du temps de Linné on ne les en séparât pas encore génériquement. »

Les dents incisives sont faibles, peu serrées. Les canines ont une forme toute spéciale : les inférieures, très-fortes, rappellent celles des Sangliers et sont en pyramide recourbée; les supérieures, très-comprimées, ont le diamètre antéro-postérieur de leur collet considérable. Selon De Blainville, à qui appartient cette caractéristique dentaire, les six molaires de chacune des mâchoires se subdivisent ainsi : trois avant-molaires, une principale et deux arrière-molaires. Les avant-molaires, peu considérables, ont chacune deux racines; la principale et les arrière-molaires sont tuberculeuses, la première de celles-ci étant plus forte que la deuxième et à peu près carrée, mais bien éloignée du volume qu'elle acquiert chez les Petits-Ours plus voisins du genre des Martes. Fr. Cuvier, dans son ouvrage sur les dents des Mammifères, décrit en même temps les caractères odontologiques des Ratons et des Coatis, et ne signale pas de différences très-sensibles entre ces deux genres.

Daubenton est le premier qui ait fait connaître le squelette du Coati avec quelques détails, et il a indiqué de nombreuses mesures linéaires en le comparant avec celui du Raton. De Blainville, assez récemment, est celui de tous les anatomistes qui en ait donné une description complète. La dégradation ou la marche vers les Mustelas est peut-être encore plus évidente chez cet animal que dans le Raton ordinaire, plus cependant peut-être dans le tronc que dans les membres, et cela à cause de la longueur de la queue notablement plus grande. En effet, le nombre des vertèbres est de cinquante-six, dont quatre céphaliques, sept cervicales, quatorze ou quinze dorsales, cinq ou six lombaires, trois sacrées et vingt-deux coccygiennes. La tête est encore plus étroite et plus allongée que celle des Ratons, surtout dans la partie faciale, qui est un peu comprimée. La voûte cranienne est moins élargie en arrière, moins étranglée derrière les orbites; les os du nez sont plus longs, relevés et un peu élargis à leur extrémité antérieure; les apophyses occipitales et mastoïdiennes sont moins prononcées; la caisse est plus bulleuse et plus arrondie; la voûte palatine un peu plus prolongée et plus transverse à son bord postérieur. L'arcade zygomatique est assez faible et moins arquée. La mâchoire inférieure est aussi plus allongée, plus étroite. Les vertèbres cervicales, dorsales et lombaires ressemblent assez, à quelques différences près, à leurs analogues chez les Blaireaux et les Ratons. Toutefois les vertèbres sacrées ont leur apophyse épineuse plus courte. Les coccygiennes en diffèrent davantage; les premières étant fortement apophysées et pourvues d'os en V, les autres s'allongeant, s'amincissant surtout assez rapidement, de manière à former une queue assez longue et fort aiguë. L'os hyoïde ne diffère guère de celui des Ratons. Le sternum est composé de pièces très-étroites, et son manubrium est très-peu prolongé en avant. Les membres, quoique tendant à prendre les proportions ordinaires de ceux des Carnivores inférieurs, n'y sont peut-être pas encore arrivés autant que dans le Raton ordinaire, que l'on a pu, sous ce point de vue, comparer avec ceux du Chat. L'omoplate est moins arrondie à son bord antérieur, et la crête est moins longue. L'humérus est un peu plus robuste, avec la saillie du condyle interne très-prononcée. Le radius et le cubitus sont proportionnellement plus courts et plus robustes; l'olécrane est très-large, très-aplati et recourbé en dedans à son extrémité. Les os des mains, sauf des différences de grandeur, sont dans les mêmes formes et proportions que chez les Ratons. On peut dire la même chose des membres postérieurs, si ce n'est qu'ils sont un peu moins longs et moins grêles que dans le Raton ordinaire. L'os innominé est toujours assez large dans sa partie iliaque et dans la symphyse pubienne. Le fémur est moins étranglé dans son milieu. Le tibia est plus large inférieurement, et le péroné est bien plus arqué en dehors, surtout dans sa partie supérieure. Le pied, évidemment un peu plus court et moins étroit, rappelle

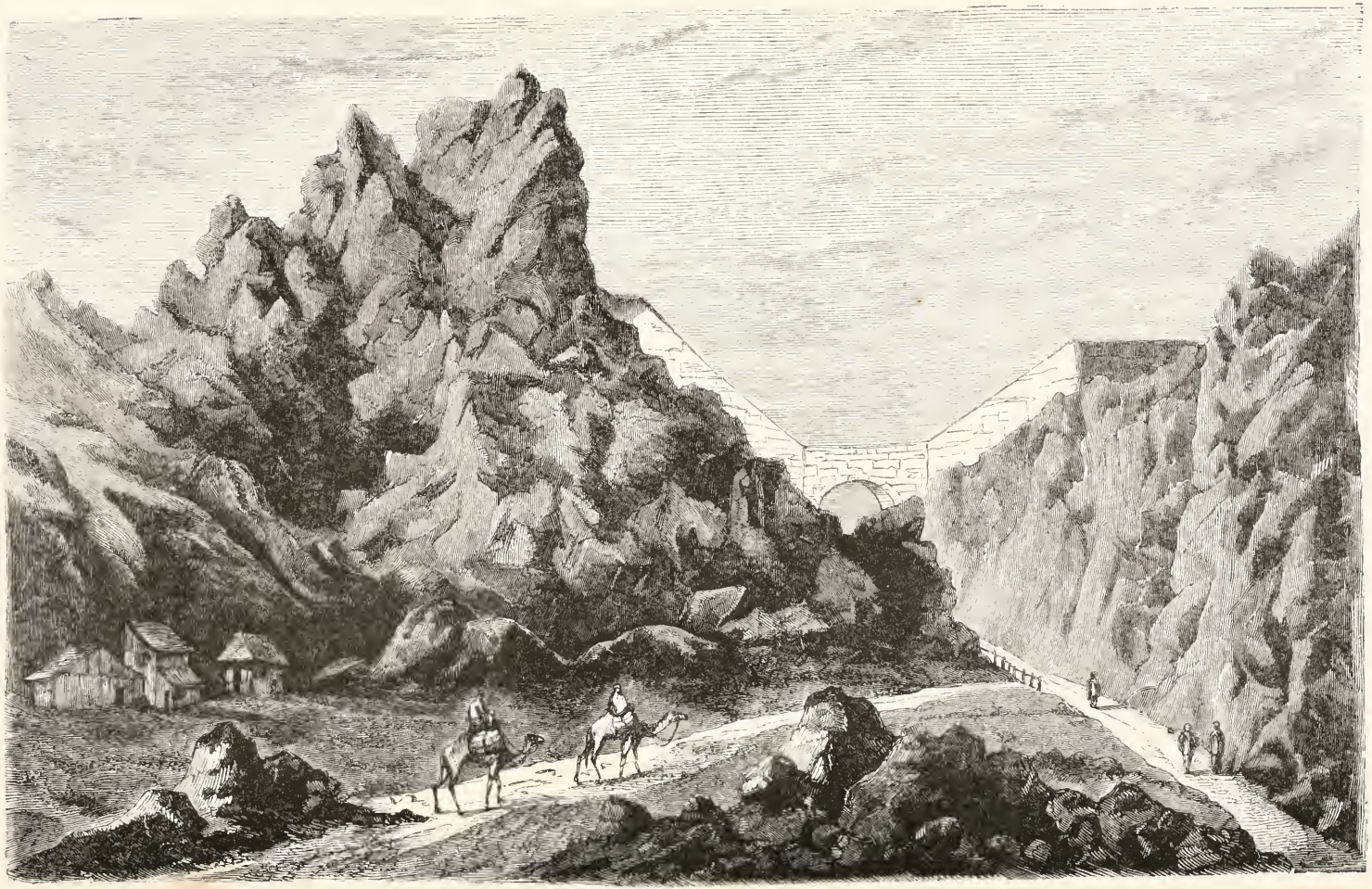

Service de Chameaux

Pl. 28

davantage celui du Raton crabier que celui du Raton ordinaire. L'os du pénis ressemble assez à celui du Raton; il est seulement un peu plus grêle, plus comprimé et surtout beaucoup moins courbé à l'extrémité antérieure, terminée par une dilatation cordiforme.

On n'a encore trouvé dans le squelette des diverses sortes de Coatis aucune différence qui puisse autoriser leur distinction en plusieurs espèces; aussi quelques naturalistes n'en reconnaissent-ils, provisoirement du moins, qu'une seule; qu'elle vienne de Colombie, du Mexique, du Brésil, de la Guyane et du Paraguay, toutes les différences observées jusqu'ici, et qui ont rapport aux mœurs ou à la coloration, dépendent, suivant cette manière de voir, de l'âge, du sexe ou de la race. D'après M. P. Gervais, qui rapporte les observations de différents voyageurs, le Coati solitaire (*Nasua solitaria*) du prince Maximilien de Wied ne reposerait que sur des individus mâles qui, chassés de leurs troupes, continueraient à vivre éloignés des autres animaux de leur espèce. D'Azara était déjà en garde contre cette cause d'erreur. Voici comment il s'exprime à cet égard. « On dit qu'il y a des Coatis qui vont seuls, et on les appelle *Hoegur* (qui va seul) et *Mondé;* mais beaucoup de personnes croient qu'ils sont d'une espèce différente de celle qu'on appelle simplement *Coati*. Les différences qu'elles assignent ne consistent point dans les couleurs, puisqu'elles attribuent à l'une et à l'autre deux sortes de poils, ni dans les formes, ni en autre chose qu'en ce que le *Coati mondé* est solitaire ou dépareillé, et avec des dimensions plus grandes, quoique proportionnelles à celles du *Coati ordinaire*. Pour moi, je suis persuadé qu'il n'y a qu'une espèce de Coati, et que la différence qu'on indique dans la taille dépend de l'âge ou du sexe, comme *aller seul* vient de ce qu'il y a beaucoup de mâles qui, abandonnant la société, tâchent de rencontrer des femelles dans les endroits écartés. » M. Maximilien De Wied, qui n'admet pas cette manière de voir, rapporte à son Coati social (*Nasua socialis*) les Coati brun, roux et noir de Fr. Cuvier et d'A. G. Desmarest. Pour nous, après avoir prévenu nos lecteurs de la dissidence des auteurs sur ce sujet, nous allons décrire l'espèce principale, puis nous donnerons des détails sur les mœurs, ainsi que sur les variétés de cette espèce, et nous terminerons l'histoire du genre Coati en disant quelques mots de divers fossiles qu'on y a rapportés.

COATI SOCIAL. *NASUA SOCIALIS.* Wied.

Caractères spécifiques. — Pelage d'un brun plus ou moins vif, brunâtre ou fauve, ou même noirâtre; en dessus du corps, on peut remarquer une teinte plus ou moins verdâtre, et le dessous de l'animal est d'une coloration plus claire, surtout un peu plus jaune; le museau est d'un gris noirâtre, avec trois taches blanches autour de chaque œil. Longueur de la tête et du corps : $0^m,34$; de la queue : $0^m,40$.

Si nous réunissons sous le nom de Coati social plusieurs des espèces des zoologistes, nous devons au moins regarder ces prétendues espèces comme constituant des variétés du type. Nous en citerons particulièrement trois :

1° Le Coati brun de Fr. Cuvier, ou Coati noirâtre de Buffon, que Linné nommait *Viverra nasua*, et qu'A. G. Desmarest indique, dans sa *Mammalogie*, sous la dénomination de *Nasua fusca*. Le pelage est brun ou fauve en dessus, d'un gris jaunâtre ou orangé en dessous; il y a trois taches blanches autour de chaque œil, et une ligne longitudinale de la même couleur le long du nez. Cet animal se nourrit de chair et de substances végétales; il égorge les petits animaux, les volailles, mange les œufs, et recherche les nids; il boit à la manière des Chiens, en lapant et en ayant le soin de relever la pointe de son nez au-dessus de l'eau; il appuie ses deux pattes de devant sur la chair qu'il veut dépecer, et se sert de ses ongles pour la porter à sa gueule, comme le font les Chats. Il marche par petites troupes. La femelle fait de trois à cinq petits par portée. Il n'est pas entièrement plantigrade lorsqu'il marche, mais bien lorsqu'il se repose. En domesticité, il est d'un caractère gai, mais ne s'attache pas à son maître. On le nourrit de pain, de chair crue ou cuite, de fruit, etc. Il habite le Brésil, la Guyane et le Paraguay, où on l'élève en domesticité, en ayant soin de l'attacher, parce qu'il grimpe partout mieux que le Chat, et parce qu'il n'est rien qu'il ne retourne et ne mette en confusion.

2° Le Coati roux, Fr. Cuvier (*Viverra nasua*, Linné; *Nasua rufa*, A. G. Desmarest). Son pelage est généralement d'un roux vif brillant; le museau est noir grisâtre, avec trois taches blanches autour de chaque œil, mais sans ligne longitudinale de cette couleur sur le nez. Selon Laborde, il vit dans les grands bois, par petites troupes de trois ou quatre individus. Il pose, en marchant à terre, l'extrémité des pieds de devant, et n'appuie pas en entier la plante de ceux de derrière; il tient sa queue droite et perpendiculaire à son corps quand il marche, et la passe entre ses jambes lorsqu'il s'endort; son nez est sans cesse en mouvement, et palpe les corps comme une trompe. Il répand une odeur forte, très-désagréable; ses pattes lui servent très-bien pour grimper aux arbres et pour porter sa nourriture à sa gueule.

3° Le Coati brun variété f, Fr. Cuvier (*Nasua aurea*, Lesson). Dans cette variété, le pelage est plus jaunâtre brillant que dans les autres, et semble comme doré.

On pourrait peut-être encore indiquer comme variété de cette espèce le *Coati fauve*, cité par A. G. Desmarest, et qui correspond au *Coati mondé* de Marcgrave, ainsi que, probablement, au *Nasua solitaria*, Wied, et qui se distingue seulement par son pelage plus fauve que brun.

Un particularité remarquable dans cette espèce se trouve dans la disposition que présentent les extrémités des membres. Les tubercules qui garnissent les pieds de devant sont très-épais, séparés de ceux de la paume par des plis tout particuliers; le pouce communique avec un tubercule très-large, divisé en deux parties, qui est en rapport lui-même en arrière avec un autre placé sur le bord de la main; les trois doigts moyens s'appuient sur un seul et même tubercule qui se prolonge du côté externe de la main, et en arrière duquel s'en rencontre un autre très-fort qui termine la paume du côté du poignet; les doigts externes étant en rapport avec un tubercule très-petit qui communique avec une partie du précédent. La plante du pied de derrière a un tubercule correspondant au pouce, un deuxième répondant aux deux doigts suivants, et les deux autres sont en rapport avec la commissure du deuxième doigt avec le troisième, et de celui ci avec le petit doigt; enfin, le cinquième se trouve aussi en arrière du côté du talon, et toutes ces parties sont recouvertes d'une peau extrêmement douce.

Ainsi que nous l'avons dit, cette espèce se rencontre dans la plupart des contrées de l'Amérique méridionale; elle est surtout commune dans les vastes forêts du Brésil, de la Guyane et du Paraguay.

Leur caractère n'est pas farouche, et l'on peut aisément les apprivoiser. Aussi les conserve-t-on souvent en domesticité dans leur pays natal, et a-t-on pu même les apporter dans nos ménageries européennes. Dans celle du Muséum de Paris, on les tient avec les Singes et les Makis, sans qu'il en résulte aucun accident, et l'habitude qu'ils ont de grimper sur tous les objets qu'ils peuvent atteindre leur donne une certaine analogie avec ces animaux. Quoique embarrassés dans leurs mouvements, ils ne sont pas maladroits, et leur douceur, jointe à leur curiosité inquiète, en fait des Mammifères intéressants à observer. L'odorat les guide surtout dans leurs explorations. Fr. Cuvier a donné d'importants détails sur un individu de cette espèce qu'il avait été à même d'étudier au Muséum. Quoique très-apprivoisé lors de son arrivée à la ménagerie, ce Coati, qui appartenait à la race des *Coatis fauves*, ne sortit de sa cage qu'après avoir cherché à reconnaître par son odorat ce qui se trouvait autour de lui. Lorsque sa défiance fut apaisée, il parcourut l'appartement, examinant tous les coins avec son nez, et retournant avec ses pattes les objets qui lui faisaient obstacle. D'abord il ne permit pas qu'on le touchât, et il se retournait en menaçant de mordre quand on approchait la main de lui; mais il reprit entièrement confiance dès qu'on lui eut donné à manger, et, depuis ce moment, il reçut toutes les caresses qu'on lui fit, et les rendit même avec empressement, introduisant son long museau dans la manche, sous le gilet, et faisant entendre un petit cri très-doux. Dans la maison de la personne qui l'avait offert à la ménagerie, on lui avait laissé une entière liberté, et il parcourait les greniers et les écuries pour chercher les Souris et les Rats, qu'il prenait très-adroitement. Il allait aussi dans les jardins pour chasser et dévorer des Insectes, des Limaçons et des Vers de terre.

MM. Quoy et Gaimard, pendant leur campagne de *l'Uranie*, ont eu à bord un Coati sur lequel ils ont donné quelques détails. « Cet animal, naturellement nocturne, ne tarda pas à s'accoutumer à la vie diurne de ses nouveaux compagnons; le grand bruit des manœuvres cessa bientôt de l'effrayer, il devint même très-familier. Il s'attachait de préférence aux personnes qui lui donnaient à manger,

répondait à leur appel par un petit cri, et s'approchait aussitôt pour les caresser. Il aimait à se coucher dans le hamac des matelots, et, comme il choisissait de préférence celui d'un marin de service, il n'était pas rare, au retour de celui-ci, qu'une lutte s'engageât entre le matelot et le Coati, dont les cris perçants exprimaient alors la colère; les coups ne faisaient pas toujours céder l'animal. Il y avait sur la corvette un Chien avec lequel il aimait beaucoup à jouer, malgré l'inégalité des forces. Ce Chien se prêtait volontiers à cet amusement; le Coati, au contraire, s'emportait fréquemment, et le faisait crier en lui mordant les oreilles. Il n'était pas difficile sur le choix des aliments; tout, ou à peu près, lui paraissait bon, et il mangeait indifféremment de la viande crue ou cuite, du lard salé, du pain, du biscuit mâché ou trempé dans le vin ou dans l'eau-de-vie, des bananes, des Crustacés, du miel, etc.; il aimait de préférence le sucre et les Méduses, et, dès qu'on lui en montrait, on le voyait se précipiter dessus avec une étonnante avidité. Il mangeait des Souris, et il les attrapait lui-même très-lestement. »

Malgré ces marques évidentes de familiarité, Fr. Cuvier fait observer que les Coatis sont très obstinés, et que les corrections ne les empêchent pas de faire ce qu'on veut leur défendre. Leur morsure est dangereuse, à cause de leurs canines fortes et tranchantes.

Les Ratons ont une organisation assez semblable à celle des Coatis; ils n'en diffèrent, pour ainsi dire, que par leur physionomie générale, par la disposition de leurs narines et par leurs yeux, qui ont des pupilles qui se rétrécissent à la lumière en une fente transversale; aussi, selon Fr. Cuvier, ils pourraient n'être considérés que comme une division des Coatis. De Blainville semble être du même avis, mais, pour lui, ce sont les Coatis qui seraient une subdivision des Ratons, et non ces derniers l'une des divisions des premiers.

Si nous passons à l'étude des fossiles, nous voyons que G. Cuvier, dans ses *Ossements fossiles*, a cru reconnaître, comme étant voisins des Coatis et des Ratons, des ossements trouvés enfouis dans les couches de plâtre de Montmartre, auprès de Paris, qu'il a nommés Coati des plâtrières, et dont les auteurs qui l'ont suivi ont fait leur *Nasua Parisiensis;* De Blainville a démontré que ces os fossiles ne se rapportaient pas à ce groupe, et il en a fait son genre *Taxotherium*, dont nous nous occuperons bientôt. Herman de Meyer a indiqué, sous la dénomination de *Nasua Nicensis*, des ossements fossiles provenant de Keferstein, et qui, comme le fait remarquer M. Paul Gervais, ne semblent pas se distinguer de ceux du *Coati des plâtrières*.

Pendant longtemps, on n'avait pas découvert de débris de Coati dans les cavernes si nombreuses de l'Amérique méridionale, dans lesquelles on rencontre des fossiles en si grand nombre. Mais, dans ces derniers temps, M. Lund, dans son *Catalogue des fossiles du Brésil*, signale un véritable Coati découvert avec les ossements fossiles des cavernes de ce pays.

Enfin, notons que l'*Hyœnodon* qui provient des environs de Tarbes, que M. Dujardin croyait devoir rapporter à ce groupe générique, en est certainement différent, et constitue un genre particulier.

4me GENRE. — ICTIDE. *ICTIDES*. Valenciennes.

Annales des Sciences naturelles, t. IV.

Ἰκτίς, Putois.

CARACTÈRES GÉNÉRIQUES.

Système dentaire : incisives, $\frac{6}{6}$; *canines*, $\frac{1-1}{1-1}$; *molaires*, $\frac{5-5}{5-5}$; *en totalité trente-six dents; les incisives ont la forme ordinaire de ces sortes de dents; les canines sont longues, comprimées, tranchantes sur leurs bords antérieur et postérieur, et ressemblent beaucoup à celles des Coatis; les molaires se subdivisent supérieurement en quatre fausses et six vraies, et inférieurement en six fausses et quatre vraies : elles sont remarquables par la grosseur de leur talon, qui est court, plus arrondi et encore plus fort que chez les Paradoxures.*

Tête grosse.

Yeux petits.

Oreilles arrondies, velues, terminées par un pinceau de poils.
Lèvres garnies de longues moustaches.
Corps trapu.
Pieds à cinq doigts, armés d'ongles crochus, comprimés, assez forts, non contractiles.
Marche plantigrade.
Queue prenante, entièrement velue.

Le genre *Ictides* a été créé par M. Valenciennes, décrit avec soin par lui, en 1825, dans les *Annales des Sciences naturelles*, mais indiqué précédemment, et d'après lui, sous la même dénomination, par G. Cuvier. De son côté, M. Temminck (*Monographie de Mammalogie*, t. II, 1824) l'a fait connaître sous le nom d'*Arctictis* (αρκτος, Ours; ικτις, Putois), qui montre les rapports qu'il présente avec les Plantigrades et les Digitigrades, ou plus particulièrement avec les Ratons et les Paradoxures dont il a été plus ou moins rapproché.

Le squelette d'une espèce de ce groupe, désignée sous le nom vulgaire de Benturong, a donné lieu à d'importants travaux de MM. Temminck et De Blainville, qui ont montré que, quoique plus grand que celui du Kinkajou, il offre dans son ensemble, et même dans la proportion des parties qui le composent, la plus grande analogie avec lui. Il y a soixante-cinq vertèbres : quatre céphaliques, sept cervicales, treize dorsales, sept lombaires, deux sacrées et trente-deux coccygiennes. La tête, en totalité, est assez allongée, un peu étroite dans sa partie vertébrale, et courte dans sa partie faciale. La mâchoire inférieure a un peu la forme de celle des Ratons, seulement elle est plus forte, et les deux parties de l'apophyse angulaire sont plus marquées. Les vertèbres cervicales sont plus longues et plus étroites que celles des Kinkajous; l'atlas a ses apophyses transverses plus étendues et moins larges, et celles de l'axis sont longues, styliformes. Les dix premières vertèbres dorsales ont l'apophyse épineuse médiocre, assez distante et inclinée également en arrière, et les trois dernières l'ont en avant. Les vertèbres lombaires, assez longues et fortes, croissant de la première à à la sixième, offrent des apophyses généralement assez développées. Le sacrum n'est en apparence composé que de deux seules vertèbres, dont une seule articulée avec l'iléon; mais une troisième doit être comptée dans la vertèbre suivante, dont les apophyses transverses sont bien plus étendues que dans celles de la queue. Des vertèbres coccygiennes, les deux ou trois premières sont tout à fait semblables à la dernière sacrée, les sept suivantes ont des apophyses épineuses articulaires et des os en V; toutes les autres, en général, sont courtes pour leur grosseur, décroissant assez peu rapidement dans les deux dimensions, de manière à constituer une queue peu effilée et très-hérissée d'épines apophysaires. L'hyoïde, composé de neuf pièces, a son corps très-court, presque cylindrique, un peu élargi à ses extrémités et portant des cornes antérieures de trois articles. Le sternum a huit pièces assez étroites : le manubrium est dilaté vers son milieu et le xiphoïde est assez étroit. Les côtes sont au nombre de treize à quatorze paires, assez semblables à celle des Kinkajous. Aux membres antérieurs : l'omoplate est très-large, flabelliforme, à apophyse acromion bifurquée; il n'y a pas de clavicule, mais seulement une aponévrose ligamenteuse séparant le muscle trapèze du deltoïde; l'humérus, assez allongé, est percé au condyle interne; l'avant-bras est long, faible; les os du carpe et du métacarpe, ainsi que les phalanges, ne présentent rien de remarquable; il n'en est pas de même des phalanges onguéales, qui, d'après M. Temminck, ressemblent à un soc de charrue, tant elles sont comprimées et élevées à la base dorsale. Les membres postérieurs sont plus longs que les antérieurs, quoique médiocres; l'os innominé ressemble beaucoup à celui du Kinkajou; le fémur est proportionnellement plus long, plus grêle, à peine courbé dans toute sa longueur, large, aplati; le tibia est plus court que le fémur; le péroné est droit, très-grêle; les os du pied rappellent ceux du Kinkajou, si ce n'est les phalanges onguéales, qui ont la forme de celles du membre antérieur. Il n'y a même pas de trace d'os du pénis.

Fr. Cuvier a fait observer que ce genre doit être placé dans la famille des Civettes, qu'il est caractérisé par une molaire tuberculeuse à la mâchoire inférieure, et par deux molaires semblables à la mâchoire supérieure; enfin il remarque que, très-voisin du Paradoxure, il se rapproche cependant aussi des Ratons, c'est-à-dire que ses dents augmentent d'épaisseur et deviennent de plus en plus tuberculeuses. Fr. Cuvier ajoute : « A la mâchoire supérieure, les incisives n'offrent rien de particulier. Les canines sont très-tranchantes antérieurement et postérieurement, et se rapprochent par

là de celles des Coatis. Les deux fausses molaires sont épaisses et du reste normales. La carnassière consiste en un tubercule du côté externe, très-semblable à une fausse molaire, et en une crête du côté interne qui borde ce tubercule et est plus saillante, plus épais dans sa partie moyenne, c'est-à-dire que le tubercule interne et antérieur, que l'on peut suivre depuis les Chats jusqu'aux Paradoxures, se change en une crête qui entoure toute la partie interne de la dent, de plus cette carnassière est peu étendue. La tuberculeuse qui vient ensuite est à peu près de la même grosseur que la carnassière, et elle est arrondie dans toutes ses dimensions, tandis que dans le Paradoxure elle est plus étendue de dedans en dehors que d'avant en arrière, et ce sont ces mêmes formes arrondies que présente la seconde tuberculeuse, qui est très-petite et rudimentaire, comme au reste dans la même famille de Carnivores. A la mâchoire inférieure les incisives ont cela de particulier que les moyennes ne naissent pas en arrière des autres, ce qui est chez toutes les Civettes, comme chez les Ratons et les Coatis. Les canines sont fortes et plus tranchantes en arrière qu'en avant. Les trois fausses molaires sont normales et très-épaisses, et vont en augmentant de grosseur de la première à la dernière. La carnassière a tous les caractères que l'on reconnaît à celle des Paradoxures, ainsi que la tuberculeuse. Dans leur position réciproque, la carnassière d'en haut, comme les fausses molaires, est alterne, c'est-à-dire qu'elle correspond au vide que laissent entre elles la troisième fausse molaire et la carnassière d'en bas; c'est sur la face interne de son tubercule et sur sa crête que ces dents agissent. »

Ce genre ne renferme jusqu'ici qu'une espèce véritablement bien distincte, et qui anciennement était réunie aux Paradoxures.

BENTURONG. *ICTIDES ALBIFRONS.* (*PARADOXURUS.*) Fr. Cuvier.

Caractères spécifiques. — Pelage d'un gris plus ou moins noirâtre. Longueur de la tête et du corps : $0^m,65$.

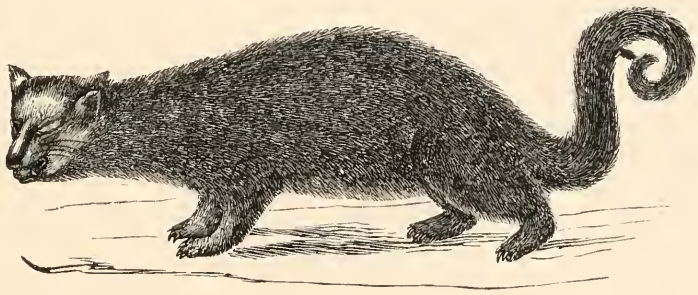

Fig. 75. — Benturong.

Cette espèce a été fondée par Fr. Cuvier d'après la figure d'un Mammifère qui porte à Java les noms de *Benturong* et de *Binturong*, animal que Duvaucel avait vu vivant dans la ménagerie du marquis d'Hastings, à Baragpoor, où on le conservait comme originaire de Boutan. Depuis, M. Valenciennes l'a retirée du genre Paradoxure dans lequel on l'avait placée pour en faire, à juste titre, le type d'un groupe générique particulier. M. Temminck, d'après les renseignements qui lui ont été fournis par MM. Kuhl et Van Hassel, pense que l'on doit réunir à cette espèce les *Ictides ater* et *aurea* de Fr. Cuvier, qui n'en diffèrent que par quelques particularités de leur système de coloration, variant légèrement. En effet, on croit que les mâles sont noirs, que les femelles sont grisâtres et que les jeunes individus sont roussâtres, et que ces diverses teintes passent de l'une à l'autre.

La physionomie du Benturong est semblable à celle d'un Raton; ses poils sont durs, longs, épais,

chacun d'eux est noir dans les deux tiers de sa longueur, et grisâtre, quelquefois roussâtre, à la pointe. Il en résulte que la couleur générale du corps est grise roussâtre en dessus sur un fond noir; le ventre est un peu plus foncé que le dos, et il est presque noirâtre; le feutre est laineux, fin, assez épais et roussâtre. La tête est grosse, à peu près aussi large que longue; le nez, le front et le tour des yeux sont gris; les lèvres sont noires; les moustaches sont très-longues, composées de poils blancs ou noirs, ou bien noirs à la base et blancs à la pointe; les yeux sont petits; les oreilles sont arrondies, petites. Le bras est de la même couleur que le corps, mais l'avant-bras paraît plus blanc parce que les poils qui le recouvrent ont plus de leur moitié blanchâtre. Il y a cinq doigts à chaque main, et la paume est noirâtre. Les membres postérieurs sont aussi longs que les antérieurs et offrent le même arrangement dans la distribution de leur couleur; le pied a cinq doigts à peu près d'égale longueur et pourvus d'ongles assez forts; la plante est noire, entièrement nue et touche le sol sur tous les points de sa surface; la partie antérieure est lisse, tandis que celle qui répond au talon est hérissée de nombreuses aspérités cornées, très-dures. La queue a environ $0^{m},50$ de longueur; elle est prenante sans être nue en dessous à son extrémité inférieure; sa base est très grosse et pourvue de muscles très-forts, et elle est recouverte de poils semblables à ceux du dos, avec son extrémité noire.

Le Benturong se trouve à Java, et il semble également assez commun à Sumatra et à Malacca.

On rapproche quelquefois de ce genre et de celui des *Amphicyon*, le groupe de fossiles que M. Kaup nomme *Agnotherium* (αγνως, inconnu; θηρ, bête féroce), qui comprend deux espèces, les *A. major*, Lartet, des environs d'Auch, et *A. minor*, De Blainville.

5me GENRE. — BLAIREAU. *MELES*. Linné, 1735.

Systema naturæ.

Meles, nom appliqué par les Latins à l'espèce typique.

CARACTÈRES GÉNÉRIQUES.

Système dentaire : incisives, $\frac{6}{6}$; canines, $\frac{1-1}{1-1}$; molaires, $\frac{4-4}{6-6}$, en totalité trente-six dents présentant la plus grande analogie avec celles des Ours; la carnassière de la mâchoire supérieure est remarquable par sa petitesse, à cause de sa partie postérieure, qui en fait en apparence, extérieurement, une fausse molaire, et sa partie interne est composée d'une base garnie de trois petits tubercules que sépare un creux assez sensible; la tuberculeuse d'en haut est démesurément grande et aussi large que longue, à bord externe garni de trois tubercules.

Corps épais, bas sur jambes.

Museau peu prolongé.

Oreilles courtes, arrondies, cachées dans les poils.

Yeux petits.

Langue lisse.

Pieds tous terminés par cinq doigts armés d'ongles très-robustes engagés dans la peau; ceux de devant fouisseurs.

Poils rudes, longs, rares, de trois couleurs.

Queue très-courte.

Une poche ou follicule entre l'anus et la queue, ayant son orifice transversal et laissant suinter une matière grasse très-fétide.

Mamelles au nombre de six : deux pectorales et quatre ventrales.

Linné plaçait d'abord les Blaireaux dans le genre des Ours, et, en effet, l'espèce typique a un faciès qui rappelle assez celui de ces animaux, mais en miniature; plus tard, il en fit un groupe distinct sous la dénomination latine de *Meles*, qui fut ensuite changée par G. Cuvier (*Leçons d'Anatomie comparée*, t. I, 1819) en celle de *Taxus*, qui a souvent été adoptée. Depuis, on a formé aux dépens de ce genre le groupe des *Taxidea* (diminutif de *Taxus*) pour le *Meles Labradorica* de

Linné, et celui des *Ursitaxus* (*Ursus*, Ours; *Taxus*, Blaireau), Hodgson, pour une espèce désignée sous le nom d'*U. Nepalensis*, et qui correspond probablement à l'*Ursus Indicus*, Shaw. Pour nous, sans adopter ces divers genres, nous les indiquerons comme formant de simples subdivisions secondaires.

L'ostéologie du Blaireau, étudiée par plusieurs anatomistes, l'a été avec beaucoup de soin par De Blainville, qui, dans son *Ostéographie*, l'a pris pour type de son groupe primaire des *Subursus*. L'ensemble du squelette de cet animal, aussi bien dans la nature que dans le nombre et la forme des os qui le composent, aussi bien dans les courbures que dans les proportions des régions de la colonne vertébrale et des parties des membres qui la soutiennent, montre les grands rapports qu'il a avec les Ours. Toutefois le Blaireau a généralement les os de son squelette plus courts proportionnellement à leur longueur, et par conséquent plus robustes que ceux des autres Petits-Ours, et même que ceux de tous les autres Carnassiers, à l'exception de la Loutre. La série vertébrale est également plus courte que dans aucune autre espèce, à cause de la brièveté de la queue : aussi n'est-elle formée que de quarante-neuf à cinquante vertèbres : quatre céphaliques, sept cervicales, quinze dorsales, cinq lombaires, trois sacrées et quinze ou seize coccygiennes. La partie cranienne de la tête est épaisse, robuste, arrondie, assez peu déprimée, encore assez large cependant dans sa partie basilaire et même dans son arc pariétal, mais notablement étranglée au milieu de la vertèbre sphéno-frontale. La partie appendiculaire est généralement courte. Le rocher est petit, presque arrondi. L'étrier, également peu développé, a sa platine elliptique allongée et ses branches larges. Le basilaire est évident, ovale, très-aplati. L'enclume est médiocre. Le marteau est considérable, surtout dans son corps. La mâchoire inférieure est robuste, médiocrement allongée dans sa branche horizontale, presque droite sur ses deux bords et courte dans sa branche verticale. Les cavités, loges, fosses et orifices de la tête du Blaireau sont assez bien comme dans les Ours. La fosse temporale est énorme, tandis que les loges sensoriales sont en général assez petites. Les vertèbres cervicales constituent un cou robuste, court, fortement apophysé. L'atlas, large dans son anneau, a beaucoup de ressemblance avec celui de l'Ours, aussi bien dans sa forme que dans les trous dont il est percé; mais ses apophyses transverses sont bien plus courtes et plus arrondies. Il y a également beaucoup de ressemblance entre les six autres vertèbres cervicales et celles de l'Ours. Les vertèbres dorsales sont aussi à peu près dans le même cas; l'apophyse épineuse des onze premières fortement inclinée en arrière, celle de la douzième presque verticale, et celle des trois postérieures antéroverse. Les vertèbres lombaires sont larges dans leur corps, assez peu hérissées. Les vertèbres sacrées ont une forme plus particulière, surtout par l'apophyse épineuse tout à fait verticale; le sacrum qui résulte de leur réunion est court, assez large, un peu en coin. Les trois premières vertèbres coccygiennes semblent pouvoir faire partie du sacrum, tant elles ressemblent à la dernière de celui-ci, en diminuant seulement d'étendue; les autres, plus nombreuses que dans l'Ours, sont aussi plus grêles et décroissent plus rapidement, surtout en diamètre, en sorte qu'augmentant au contraire en longueur, elles constituent une queue plus effilée, quoique cependant aucune n'ait d'os en V. L'hyoïde a son corps en forme de barre transverse assez allongée, un peu courbée, élargie aux extrémités, et portant en avant de grandes cornes assez courtes, formées de trois articles. Le sternum est composé de neuf pièces, en général moins larges et plus allongées que dans l'Ours : le manubrium est dilaté vers son milieu pour l'articulation de la première corne de l'hyoïde, et le xiphoïde est long, quoique légèrement dilaté à son extrémité. Les côtes, au nombre de quinze paires, dont neuf sternales et six asternales, sont assez robustes, mais plus courtes que dans les Ours; elles sont même assez fortement comprimées d'avant en arrière, surtout supérieurement. Le thorax, en totalité, est assez peu comprimé, comme celui des Ours; mais il est plus étendu, surtout dans les hypocondres. Les membres sont robustes, courts, peu éloignés entre eux. Aux antérieurs, l'omoplate est un peu moins large proportionnellement à sa longueur que dans les Ours, et son bord antérieur est moins arrondi; il n'y a pas de clavicule; l'humérus, dans sa forme générale, se rapproche de celui de l'Ours des Cordillières, seulement il est proportionnellement un peu plus long; le radius, arqué et polygonal, est supérieurement presque aussi large qu'inférieurement; sa tête humérale, ovale, transverse, est relevée à son bord antérieur par une saillie anguleuse arrondie; le cubitus est très-large et très-comprimé, surtout en haut, où l'olécrane, assez court, se recourbe fortement en dedans, et en bas il se prolonge en une apophyse styloïde assez large; la main, composée des mêmes os que dans

l'Ours, mais dans des proportions un peu différentes, considérée en totalité, est un peu plus longue et plus étroite, puisqu'elle égale presque la longueur de l'avant-bras. Les membres postérieurs s'éloignent un peu plus de ceux des Ours, principalement dans les proportions des parties qui les composent, la cuisse étant à peine plus longue que le pied, et la jambe étant plus haute qu'elle, ce qui indique évidemment un passage vers les Digitigrades. L'os innominé, de la longueur du fémur, est encore assez large dans sa partie iliaque; la symphyse pubienne est aussi assez étendue; le fémur, un peu courbe dans sa longueur, est large et assez comprimé aux extrémités, ressemblant beaucoup à celui de l'Ours, sauf sa longueur, qui est proportionnellement moindre; le tibia et le péroné sont dans le cas contraire, c'est-à-dire légèrement plus longs, et par conséquent notablement plus grêles; le pied, en totalité, offre encore plus que la main la tendance à s'allonger et à se rétrécir, et c'est surtout dans les os du tarse et du métatarse que cela est plus évident; l'astragale, très-plat dans son corps, large dans sa poulie tibiale, s'avance assez fortement dans son apophyse scaphoïdienne; le calcanéum a son apophyse postérieure large, épaisse transversalement, un peu recourbée en bas, mais surtout fort excavée à son côté interne; le scaphoïde est large transversalement et porte en avant trois facettes; les métatarsiens sont plus allongés que ceux des Ours, quoique assez épais; le quatrième est avec le médian le plus long de tous, et celui du pouce le plus court, en même temps qu'il est le plus grêle; les phalanges ont, au contraire, assez bien conservé la brièveté qu'elles ont chez les Ours; seulement ce sont les deux médianes qui sont les plus larges. Les os sésamoïdes sont nombreux; la rotule est assez large et très-épaisse en haut. L'os pénien existe; il est assez long, un peu courbé dans son corps, qui est triquètre, presque canaliculé en dessous et anguleux en dessus, un peu renflé en massue rugueuse à son extrémité postérieure.

Plusieurs naturalistes, et en particulier Fr. Cuvier et De Blainville, se sont occupés du système dentaire des animaux de ce genre. Selon ce dernier auteur, le nombre total des dents est au minimum de ce qu'il peut être dans le groupe des *Subursus*, et, en effet, il n'est ordinairement que de neuf de chaque côté, tant en haut qu'en bas, et se subdivise en trois incisives, une canine et cinq molaires. Les incisives sont disposées presque transversalement et terminales en haut comme en bas; la troisième supérieure plus grosse que les autres et en forme de canine; la troisième inférieure élargie en palette, inégalement bilobée et notablement plus forte que la seconde, plus rentrée que la première, la plus petite de toutes. Les canines sont robustes, mais courtes, coniques, assez arquées, surtout les inférieures, qui sont plus en crochet et moins carénées que les supérieures. Des trois avant-molaires supérieures, la première, quand elle existe, est très-petite, simple, gemmiforme, un peu rentrée et caduque; la deuxième et la troisième presque semblables, si ce n'est pour la grosseur, et n'ayant qu'une seule pointe un peu comprimée avec un rudiment de talon en arrière. Les deux seules inférieures sont aussi à peu près semblables; la postérieure étant cependant plus large à son collet surtout, et toutes deux ne présentant qu'une seule pointe mousse. La principale molaire d'en haut est triquètre, avec le bord externe tranchant à deux pointes, l'antérieure bien plus saillante que la postérieure, et avec un talon assez large ayant à son bord postérieur un seul tubercule excavé; celle d'en bas, plus petite, est presque semblable à la dernière avant-molaire, si ce n'est qu'elle est plus grosse : aussi n'a-t-elle qu'une seule pointe à peine comprimée et médiane, avec deux arrêts basilaires plus marqués. La seule arrière-molaire d'en haut, qu'on peut considérer, ainsi que chez les Ours, comme représentant les deux des Coatis qui se seraient soudées, est remarquable par sa largeur, son étendue, son peu de hauteur, étant formée au bord externe par trois pointes basses, décroissant de la première à la dernière, et par un large talon creusé de deux excavations sigmoïdes produites par le bord interne de la dent et par une saillie intérieure en croissant. Des deux arrière-molaires d'en haut, la première est assez semblable à celle de l'Ours, étant assez étroite, allongée; mais sa moitié antérieure est plus régulièrement triquètre et à trois pointes; l'externe postérieure est la plus forte et la plus élevée, tandis que la partie postérieure en est au contraire plus large, plus arrondie, son bord élevé étant à deux pointes en dehors comme en dedans. Quant à la dernière arrière-molaire, elle est beaucoup plus petite, tout à fait ronde, en cupule, à bords relevés, l'externe presque bifide. Relativement aux alvéoles, on remarque en haut une série externe de sept trous : un premier en trou de serrure, deux arrondis, plus petits et rapprochés, deux inégaux, le postérieur plus grand, et deux postérieurs, et une interne de trois trous, un solitaire et deux plus grands et rapprochés en arrière. En bas, il y a une série de neuf trous : les deux premiers les plus petits, très-rapprochés

obliquement, les deux suivants à peine plus grands et se touchant presque, mais dans la même ligne, ainsi que les cinquième et sixième, augmentant graduellement en diamètre; vient ensuite une grande fosse, à chaque extrémité de laquelle est un trou conique, le postérieur beaucoup plus grand que l'antérieur, et, entre deux, deux très-petits trous sur le même rang; enfin une alvéole terminale assez grande, mais peu profonde. Les racines sont, comme à l'ordinaire, proportionnelles à la force et à la complication de la couronne des dents. Celles des incisives sont toujours simples en haut comme en bas. Pour les canines, la racine est également simple, conique ou comprimée, suivant la forme de la couronne, et généralement au moins aussi longue qu'elle. Les avant-molaires d'en haut ont, pour la première dent, une seule racine, et pour les deux autres deux racines coniques, bien distinctes; en bas, les deux avant-molaires offrent deux racines; la principale supérieure a trois racines; la première arrière-molaire présente deux racines en dehors, une seule grande en dedans et une intermédiaire en arrière, et elles sont toutes très-basses; la seconde arrière-molaire d'en haut est dans le même cas; enfin les racines des arrière-molaires, inférieurement, toujours beaucoup plus simples, puisqu'elles ne sont pas au-dessus des deux principales; toutefois la première est souvent très étendue et offre quelques petits radicules intermédiaires.

Le Blaireau a l'air de marcher en rampant, à cause de la brièveté de ses jambes, et, comme son poil est long, son ventre paraît alors toucher à terre; ses doigts, armés d'ongles très-solides, sont engagés dans la peau : la longueur de ceux de devant les rend propres à fouiller la terre; la queue n'est pas très-longue. Il y a sous cet organe, au-dessus de l'anus, une poche à fente transversale d'où suinte une humeur grasse, fétide. La langue est douce. Le pelage, assez rude, est composé de poils qui sont blancs vers la peau, puis noirs dans le tiers extérieur, excepté la pointe, qui est blanche, ce qui donne au corps une couleur grisâtre; dans le jeune âge, le noir, qui occupe le milieu de la longueur du poil, est alors d'un fauve isabelle, qui produit une teinte jaune sur le gris du pelage. Les mœurs des Blaireaux sont bien connues, surtout dans l'espèce typique, et nous aurons occasion de nous en occuper bientôt; disons seulement maintenant que ces animaux vivent principalement de proie, qu'ils savent trouver les nids des Abeilles Bourdons, et qu'ils détruisent surtout un grand nombre de Lapins et de Mulots; ils mangent aussi, dit-on, des Sauterelles, des Serpents, des œufs d'Oiseaux, et sans doute quelquefois une nourriture végétale composée de fruits et de racines. C'est au moins ce que l'on doit supposer, car en captivité, où l'on peut les conserver assez facilement, ils prennent une nourriture composée de matière animale et de matière végétale. Ils vivent presque constamment dans les terriers qu'ils se creusent dans le sol; on trouve rarement le mâle et la femelle réunis. C'est en été que celle-ci met bas trois ou quatre petits.

Les Blaireaux, dont on ne connaît réellement que trois espèces, et encore l'une d'elles imparfaitement, se trouvent dans l'Europe méridionale, dans l'Asie, principalement aux Indes orientales et dans le nord de l'Amérique.

Les naturalistes ont cru devoir former trois genres particuliers avec les trois espèces connues de Blaireaux. Ce sont les genres : Blaireau proprement dit (*Taxus*); Taxidée (*Taxidea*), Waterhouse, et probablement celui des *Ursitaxus*, Hogdson. En outre, Fr. Cuvier avait proposé d'indiquer, sous le nom d'*Arctonyx collaris* (αρκτος, Ours; ονυξ, ongle), un animal qui, mieux étudié, a été reconnu être une simple variété du Blaireau vulgaire. Pour nous, nous ne citerons ces groupes génériques que comme de simples sous-genres, et nous décrirons les diverses espèces actuellement vivantes, après avoir dit quelques mots de celles que l'on trouve à l'état fossile.

On a signalé quelques débris de Blaireau à l'état fossile, et, en général, on les rapporte à l'espèce commune vivant encore actuellement. C'est dans le diluvium des cavernes que ces restes ont été d'abord signalés. Rosenmüller cite le Blaireau au nombre des animaux dont on a trouvé des ossements dans les cavernes des environs de Gaylenreuth, en Franconie, et, suivant G. Cuvier, les indique comme ayant été trouvés à la surface du sol avec ceux d'animaux d'espèces encore vivantes; on en a cité aussi comme découverts dans la caverne de Bronnenstern, également en Franconie. MM. Jean-Jean, Dubreuil et Marcel de Serres, en ont découvert dans la caverne de Lunel-Viel, département de l'Hérault; M. Billaudel en a recueilli dans la caverne de l'Aviso, à Saint-Macaire, département de la Gironde, une mandibule décrite et figurée par De Blainville dans son *Ostéographie*. M. Mac-Eury en a cité une demi mâchoire inférieure, trouvée dans la caverne de Kent, comté de Devan, en Angleterre. Enfin M. Schmerling en a rencontré dans les cavernes de la province de Liége.

Ainsi que nous l'avons dit, on n'a pas signalé de différences entre ces ossements de Blaireaux et ceux de l'espèce vivante, soit que réellement il n'y en ait aucune, soit que ces os, jusqu'ici en petit nombre, n'aient pas encore pu être comparés d'une manière suffisante. Il paraît toutefois que ce genre se trouvait déjà dans la faune dont les terrains tertiaires nous ont conservé les restes; car M. Morren a découvert aux environs de Bruxelles, au milieu de strates d'un calcaire grossi, enfouies sous des bancs de silex corné, et mélangées avec des os de Batraciens, d'Ophidiens, d'Oiseaux et des dents de Squales, une tête et plusieurs parties du squelette d'un carnassier qu'il croit être une espèce distincte de Blaireau, et que M. Laurillard propose de désigner sous la dénomination de *Meles Morreni*.

1er SOUS-GENRE. — BLAIREAU. *TAXUS*. Schreber.

Ce sous-genre ne renferme qu'une espèce qui soit véritablement bien distincte.

BLAIREAU COMMUN. *TAXUS EUROPÆUS*. Schreber.

Caractères spécifiques. — Pelage d'un gris brun en dessus, noir en dessous; tête présentant de chaque côté une bande longitudinale noire, passant sur les yeux et les oreilles, et une bande blanche sous ces dernières, s'étendant depuis l'épaule jusqu'à la moustache Longueur totale de $0^m,75$ à 1^m.

Fig. 76. — Blaireau commun

Cette espèce, le *Meles* de Pline, qui a été décrite et figurée par Buffon et Fr. Cuvier sous le nom de Blaireau, a reçu de Linné la dénomination d'*Ursus meles*, et d'A. G. Desmarest celle de *Meles vulgaris*. On a en quelquefois distingué le Taisson, *Ursus taxus*, Schreber, qui n'en est réellement qu'une variété et qui n'en diffère que par son ventre, d'un gris plus clair que ses flancs, par ses oreilles de la même couleur que le corps et seulement bordées de noir, et par la bande noire de la face, qui passe par-dessus l'œil sans y toucher, et qui, en outre, ne se trouve jamais que dans les contrées habitées par le Blaireau commun, et pêle-mêle avec lui dans les mêmes localités. On doit aussi en considérer comme n'en étant que des variétés le Balisaor ou *Arctonyx collaris*, Fr Cuvier, et le *Meles Hudsonius*. Les chasseurs ont aussi établi, parmi les Blaireaux d'Europe, des distinctions analogues à celles qu'on dit exister entre les divers Hérissons; ils reconnaissent un *Blaireau Chien* et un *Blaireau Cochon*, d'après la forme de la tête; mais les naturalistes n'ont pas encore été à même d'apprécier ces différences. Le Kakajou, *Meles Labradorica*, Sabine, a parfois été égale-

ment réuni à la même espèce. Enfin quelques Mammifères de groupes plus ou moins distincts portent, dans certains cas, la dénomination générale de Blaireaux; c'est ainsi que le *Blaireau blanc* de Brisson n'est qu'un *Raton laveur*, atteint de la maladie albine; que le *Blaireau puant* du cap de Bonne-Espérance, de Lacaille, paraît devoir être rapporté à la *Marte Zorille;* que le *Blaireau de rocher* des Hollandais est le *Daman du cap de Bonne-Espérance*, et que le *Blaireau de Surinam* de Brisson est le *Coati brun.*

D'une manière générale, le Blaireau a la taille d'un Chien de médiocre grandeur, et sa physionomie rappelle celle du Mâtin. Son corps est très-bas sur jambes, et il le paraît encore plus qu'il ne l'est réellement, à cause de la longueur des poils, qui traînent jusqu'à terre. Les oreilles sont presque cachées dans le poil des côtés de la tête. La queue ne descend guère que jusqu'au milieu des jambes de derrière. Il y a, à chaque patte, cinq doigts armés d'ongles très-forts et crochus, propres à fouir la terre. Les poils du corps sont durs, rares, longs et de trois couleurs, blancs, noirs et roux, la proportion de ces trois teintes variant selon les parties où on les observe; la tête est blanche, excepté le dessous de la mâchoire inférieure, et offre deux taches noires longitudinales qui naissent de chaque côté, entre l'extrémité du museau et l'œil, et qui vont en s'élargissant de manière à envelopper l'œil et l'oreille, derrière laquelle elles se terminent; il y a une large bande blanche sur le milieu du front; la gorge, la face inférieure du cou, la poitrine, les aisselles, la face intérieure du bras, le ventre, les aines, la face intérieure de la cuisse et les quatre jambes, sont noires; les côtés du corps, les alentours de l'anus et la queue, sont d'un blanc sale; tout le restant du corps est d'un gris roussâtre.

Les mœurs du Blaireau sont bien connues; nous rapporterons ce qu'en dit Buffon, parce que le portrait qu'il en a tracé, comme toujours de main de maître, est de la plus grande exactitude.

« Le Blaireau est un animal paresseux, défiant, solitaire, qui se retire dans les lieux les plus écartés, dans les bois les plus sombres, s'y creuse une demeure souterraine; il semble fuir la société, même la lumière, et passe les trois quarts de sa vie dans ce séjour ténébreux, dont il ne sort que pour chercher sa subsistance. Comme il a le corps allongé, les jambes courtes, les ongles, surtout ceux des pieds de devant, très-longs et très-fermes, il a plus de facilité qu'un autre pour ouvrir la terre, y fouiller, y pénétrer et jeter derrière lui les déblais de son excavation, qu'il rend tortueuse, oblique et qu'il pousse quelquefois fort loin. Le Renard, qui n'a pas la même facilité pour creuser le sol, profite de ses travaux; ne pouvant le contraindre par la force, il l'oblige par adresse à quitter son domicile, en l'inquiétant, en faisant sentinelle à l'entrée, en l'infectant même de ses ordures; ensuite il s'en empare, l'élargit, l'approprie et en fait son terrier. Le Blaireau, forcé à changer de manoir, ne change pas de pays; il ne va qu'à quelque distance travailler sur nouveaux frais à se pratiquer un autre gîte, dont il ne sort que la nuit, dont il ne s'écarte guère, et où il revient dès qu'il sent quelque danger. Il n'a que ce moyen de se mettre en sûreté, car il ne peut échapper par la fuite; il a les jambes trop courtes pour pouvoir bien courir. Les Chiens l'atteignent promptement lorsqu'ils le surprennent à quelque distance de son trou; cependant il est rare qu'ils l'arrêtent tout à fait et qu'ils en viennent à bout, à moins qu'on ne les aide. Le Blaireau a le poil très-épais, les jambes, la mâchoire et les dents très-fortes, aussi bien que les ongles; il se sert de toute sa force, de toute sa résistance et de toutes ses armes en se couchant sur le dos, et il fait aux Chiens de profondes blessures. Il a d'ailleurs la vie très-dure; il combat longtemps, se défend courageusement et jusqu'à la dernière extrémité. Autrefois, que ces animaux étaient plus communs qu'ils ne le sont aujourd'hui, on dressait des Bassets pour les chasser et les prendre dans leurs terriers. Il n'y a guère que les Bassets à jambes torses qui puissent y entrer aisément; le Blaireau se défend en reculant, éboule de la terre afin d'arrêter ou d'enterrer les Chiens. On ne peut le prendre qu'en faisant ouvrir le terrier pardessus lorsqu'on juge que les Chiens l'ont acculé jusqu'au fond; on le serre avec des tenailles, et ensuite on le musèle pour l'empêcher de mordre. Les jeunes s'apprivoisent aisément, jouent avec les petits Chiens et suivent comme eux les personnes qu'ils connaissent et qui leur donnent à manger; mais ceux que l'on prend vieux demeurent toujours sauvages: ils ne sont ni malfaisants, ni gourmands, comme le Renard et le Loup, et cependant ils sont animaux carnassiers; ils mangent de tout ce qu'on leur offre : de la chair, des œufs, du fromage, du beurre, du pain, du poisson, des fruits, des noix, des graines, des racines, etc., et ils préfèrent la viande crue à tout le reste. Ils dorment la nuit entière et les trois quarts du jour, sans cependant être sujets à l'engourdissement pendant l'hi-

ver, comme les Marmottes et les Loirs. Ce sommeil fréquent fait qu'ils sont toujours gras, quoiqu'ils ne mangent pas beaucoup, et c'est par la même raison qu'ils supportent facilement la diète et qu'ils restent souvent dans leur terrier trois ou quatre jours sans en sortir, surtout dans les temps de neige.

« Ils tiennent leur domicile propre, ils n'y font jamais leurs ordures. On trouve rarement le mâle avec la femelle; lorsqu'elle est prête à mettre bas, elle coupe de l'herbe, en fait une espèce de fagot qu'elle traîne entre ses jambes jusqu'au fond du terrier, où elle fait un lit commode pour elle et ses petits. C'est en été qu'elle met bas, et la portée est ordinairement de trois ou de quatre petits. Lorsqu'ils sont un peu grands, elle leur apporte à manger; elle ne sort que la nuit, va plus au loin que dans les autres temps; elle déterre les nids de Guêpes, en emporte le miel, elle détruit les rabouillères des Lapins, prend les jeunes Lapereaux, saisit aussi les Mulots, les Lézards, les Serpents, les Sauterelles, les œufs d'Oiseaux, et porte tout à ses petits, qu'elle fait sortir souvent sur le bord du terrier, soit pour les allaiter, soit pour leur donner à manger.

« Ces animaux sont naturellement frileux; ceux qu'on élève dans la maison ne veulent pas quitter le coin du feu, et souvent s'en approchent de si près, qu'ils se brûlent les pieds, et ne guérissent pas aisément. Ils sont aussi fort sujets à la gale; les Chiens qui entrent dans leurs terriers prennent le même mal, à moins qu'on ait grand soin de les laver. Le Blaireau a toujours le poil gras et malpropre; il a entre l'anus et la queue une ouverture assez large, mais qui ne communique point à l'intérieur et ne pénètre guère qu'à un pouce de profondeur; il en suinte continuellement une liqueur onctueuse d'assez mauvaise odeur qu'il se plaît à sucer. Sa chair n'est pas absolument mauvaise à manger, et l'on fait de sa peau des fourrures grossières, des colliers pour les Chiens et des couvertures pour les Chevaux. »

A ces détails, nous ajouterons avec M. Boitard que, plein d'intelligence, rusé, très-défiant, le Blaireau ne donne que très-rarement dans les piéges qu'on lui tend. Si l'on a tendu un lacet à l'entrée de son terrier, il s'en aperçoit aussitôt, rentre dans sa demeure et y reste renfermé cinq à six jours, s'il ne peut, à travers des rochers, se creuser une autre issue; mais, pressé par la faim, il finit par se déterminer à sortir. Après avoir longtemps sondé le terrain et observé le piége, il se roule le corps en boule aussi ronde que possible; puis, d'un élan, il traverse le lacet en faisant ainsi trois ou quatre culbutes, sans être accroché, faute de donner prise au nœud coulant. Si l'on veut forcer un Blaireau à sortir de son terrier en l'enfumant ou en y faisant pénétrer un Chien, il ne manque jamais de faire ébouler une partie de son terrier, de manière à couper la communication entre lui et ses ennemis. Les Allemands ont pour la chasse du Blaireau la même passion que les Anglais pour celle du Renard; mais ils satisfont leur goût avec beaucoup plus de simplicité. En automne, trois ou quatre chasseurs partent ensemble à la nuit close, armés de bâtons et munis de lanternes; l'un d'eux porte une fourche, et les autres conduisent en laisse deux Bassets et un Chien courant bon quêteur. Ils se rendent dans les lieux qu'ils savent habités par des Blaireaux et à proximité de leurs terriers; là ils lâchent leur Chien courant, qui se met en quête et a bientôt rencontré un de ces animaux. On découple les Bassets, on rappelle le Chien courant et l'on se met à la poursuite de l'animal, qui ne tarde pas à être atteint par les Chiens, et qui se défend vigoureusement des dents et des griffes. Le chasseur qui porte la fourche la lui met sur le cou, le couche et le maintient à terre pendant que les autres l'assomment à coups de bâton. Si l'on veut le prendre vivant, on lui enfonce au-dessous de la mâchoire inférieure un crochet de fer emmanché d'un bâton, on enlève l'animal, on le bâillonne et on le jette dans un sac. Si on le trouve hors de son terrier, on le chasse aussi au fusil.

Sa graisse passait autrefois pour avoir de grandes vertus médicales, mais n'est plus en usage aujourd'hui. Son poil a la propriété singulière de ne pas se feutrer; c'est pourquoi on s'en sert très-avantageusement pour la fabrication des brosses employées dans des circonstances qui favoriseraient le feutrage. Les meilleures brosses à barbe se composent avec ce poil.

Le Blaireau semble appartenir à la fois à presque toute l'Europe, à l'Asie tempérée, ainsi qu'au nord de l'Amérique. En Europe il est répandu en Espagne, en Italie, en France, en Allemagne, en Pologne, en Angleterre, en Suède, en Norwége, dans les terres montueuses qui bordent le Volga, en Bulgarie, ainsi que sur les rives du Jaïk. On le trouve, assure-t-on, quelquefois dans les bois des environs de Paris. Mais il est assez rare partout, et principalement dans les régions méridionales.

2e SOUS-GENRE. — TAXIDÉE. *TAXIDEA*. Waterhouse.

Une seule espèce entre dans cette subdivision, et encore nous devons faire remarquer que quelques auteurs ne la regardent pas comme distincte et la réunissent au Blaireau ordinaire.

CARKAJOU. Buffon. *TAXIDEA LABRADORICA* (*MELES*). Sabine.

Caractères spécifiques. — Le pelage est brun en dessus, avec une ligne longitudinale blanchâtre, bifurquée sur la tête et simple tout le long du dos; les côtés du museau sont brun foncé, et les pieds de devant sont noirs. La longueur totale est de $0^m,70$, non compris la queue.

Cette espèce est le *Glouton du Labrador* de Sonnini, et faisait partie, sous la dénomination d'*Ursus Labradoricus*, du genre Ours de Linné.

Le Carkajou présente de très-grands rapports avec le Blaireau et n'en est probablement qu'une simple variété; comme lui il est carnassier et habite un terrier. La femelle est beaucoup plus petite que le mâle.

Cet animal se trouve dans l'Amérique septentrionale, dans le Labrador, dans la province de Missouri et dans le pays des Esquimaux.

3e SOUS-GENRE. — URSITAXE. *URSITAXUS*. Hodgson.

Ce sous-genre ne comprend qu'une seule espèce propre au Népaul, l'*Ursitaxus Nepalensis*, Hodgson, qui n'est probablement pas distinct du *Meles Indica*, Hardwich, et de l'*Ursus Indicus*, Shaw, et que l'on ne connaît pas assez complétement pour que nous la décrivions.

C'est auprès des Blaireaux et des Gloutons que nous placerons plusieurs groupes d'animaux fossiles qui ont avec eux certains rapports, tout en s'en éloignant plus ou moins sous divers points de vue. Nous citerons plus particulièrement les genres :

Taxotherium (*Taxus*, Blaireau; θηριον, bête sauvage), créé par De Blainville (*Ostéographie, fascicule des Subursi*, 1841) et ne renfermant qu'une seule espèce, son *P. Parisiense*, que G. Cuvier (*Ossem. foss.*, t. III) ou plutôt les compilateurs qui l'ont suivi, nommait *Nasua Parisiensis*, et dont des débris ont été découverts aux environs de Paris, dans le plâtre de Montmartre. Cette espèce repose sur plusieurs fragments de crâne et de mâchoire inférieure, ainsi que sur quelques os des membres, et tous ces débris, dont De Blainville a rapproché quelques ossements fossiles trouvés en Auvergne par M. Croizet, semblent bien avoir appartenu à un Carnassier de la division des Plantigrades, quoique en même temps ils présentent, pour quelques-uns d'entre eux, comme l'a démontré G. Cuvier, de la ressemblance avec les Dasyures. Nous ne croyons pas devoir entrer dans plus de détails ici, et nous renvoyons aux travaux de G. Cuvier et de De Blainville.

Palæocyon (παλαιος, ancien; κυων, Chien) et Arctocyon (αρκτος, Ours; κυων, Chien). De Blainville (*Ostéographie, fascicule des Subursi*, 1841) a établi sous ces noms un genre de fossiles qui comprend divers restes d'un Carnassier, consistant en une grande partie de la tête et en quelques os longs mutilés, trouvés dans le grès siliceux tertiaire de la Fère, département de l'Aisne. Les dents molaires de la mâchoire supérieure sont au nombre de sept, dont trois fausses et quatre vraies tuberculeuses. Les trois fausses molaires et la première grosse molaire ont été brisées, et ne laissent voir que leurs racines ou leurs alvéoles; les autres sont à peu près carrées et ont beaucoup d'analogie avec celles du Raton; la dernière est de beaucoup plus petite. La voûte palatine est large; la crête occipitale est très-haute et prolongée en arrière; la cavité cérébrale est petite; l'arcade zygo-

matique est très-écartée, ce qui donne une grande largeur à la tête. L'humérus est très-fort et remarquable par sa crête deltoïdienne très-longue et très-saillante. De Blainville, qui donne à cette espèce le nom particulier de *Palæocyon primævus*, lui assigne la place que nous lui conservons et le regarde comme étant un animal aquatique; M. Laurillard, l'un de nos savants les plus modestes et l'un de ceux qui connaissent le mieux les animaux fossiles, en considérant la petitesse de la boîte cranienne du *Palæocyon primævus*, le grand écartement des arcades zygomatiques et la forme de l'humérus, pense, au contraire, que cette espèce fossile appartenait à un genre de Didelphes plus omnivore que le Thylacine et les Dasyures.

Amphicyon (αμφι, près de; κυων, Chien). C'est à M. Lartet, dans les *Bulletins de la Société de Géologie pour* 1836, à qui l'on doit la création de ce groupe de fossiles, que, peu d'années après, en 1841, De Blainville, dans son *Ostéographie, fascicule des Subursi*, a décrit d'une manière complète. Ces ossements constituent une forme animale voisine de celle des Ictides, mais avec une taille égale ou même supérieure à celle de l'Ours, et un système dentaire presque semblable à celui des Chiens ordinaires, ce qui lui a valu la dénomination qu'elle porte. C'est aux investigations persévérantes et éclairées de M. Lartet, dans le célèbre dépôt de Sansans, contenant un grand nombre d'ossements de Mammifères, d'Oiseaux, de Reptiles et d'Amphibiens, que l'on doit la découverte de ce genre et de toutes les pièces nombreuses qui ont servi à De Blainville à en déterminer les rapports. Avant la découverte de M. Lartet, la science avait cependant déjà quelques indices de ce groupe d'animaux perdus, mais tellement faibles, qu'il était presque impossible de s'en servir sans erreurs. Aussi G. Cuvier, dans ses *Ossements fossiles*, avait-il donné comme d'un Loup d'une taille gigantesque une première arrière-molaire supérieure gauche, trouvée dans le dépôt d'Avaray, près de Beaugency, et qui doit évidemment être rapportée à l'*Amphicyon*. M. Kaup avait aussi trouvé une dent qui semble être également du même groupe, et il avait parfaitement reconnu qu'elle indiquait une forme animale particulière, pour laquelle il avait proposé le nom d'*Agnotherium*, qui devrait avoir la priorité si l'identité du genre pouvait être établie d'après ce seul fragment.

Dans ce genre il y a trois paires d'incisives supérieures : l'externe plus forte que les autres et plus ou moins caniniforme ; les canines sont extrêmement fortes, robustes, assez comprimées, carénées et même tranchantes en arrière, un peu aplaties en dedans, plus convexes en dehors et fortement cannelées dans leur longueur, surtout en avant; les molaires sont au nombre de sept : trois avant-molaires, une principale et trois arrière-molaires, comme dans le *Palæocyon*, mais de toutes autres forme et proportion. Les dents de la mâchoire inférieures ont moins connues que celles de la mâchoire supérieure, parce que la mandibule la plus complète que l'on possède ne présente que des alvéoles remplies par les racines brisées; un débris de troisième incisive du côté gauche est remarquable par sa grande compression et sa grande taille; un débris de canine du côté gauche montre que cette dent a beaucoup de rapports avec l'analogue chez le Chien; les molaires semblent en même nombre et de même forme que celles du genre Chien. De Blainville décrit, en outre, quelques débris de tête, principalement des deux mâchoires, des vertèbres, un humérus, un radius, un cubitus, un fémur, un tibia, un péroné et plusieurs os des extrémités.

Ces animaux sont pourvus de cinq doigts courts et presque égaux, comme les Petits-Ours, et l'humérus est percé au condyle interne. Jugeant ensuite par la brièveté et la force des os des membres antérieurs et postérieurs, et par la forme de presque toutes leurs parties, on peut aisément voir que la comparaison s'établit avec une espèce du genre des Petits-Ours mieux qu'avec aucune autre espèce, et moins avec les Chiens et les Hyènes qu'avec tout autre Carnassier; en sorte qu'en joignant à cette considération l'observation que l'*Amphicyon* était pourvu d'une queue longue et robuste, on est pour ainsi dire conduit à cette conclusion que c'était une forme animale du groupe des *Subursi* à longue queue, rappelant en Europe les espèces qui existent encore en Amérique et en Asie, mais bien plus carnassière et surtout bien plus grande qu'elle.

C'est d'après l'*Amphicyon*, nommé par M. Lartet *A. major*, que nous avons donné quelques-uns des caractères de ce groupe fossile. Il existe encore probablement deux autres espèces du même genre : l'une est l'*Amphicyon minor*, Lartet, trouvé également à Sansans, et correspondant peut-être au *Gulo diaphorus* de M. Kaup, et l'autre, décrite par De Blainville, et qui n'a pas reçu de nom spécifique, provenant de Digoin, département de Saône-et-Loire.

Enfin c'est peut-être près de ce genre que l'on devrait ranger le groupe des Ptérodons, créé

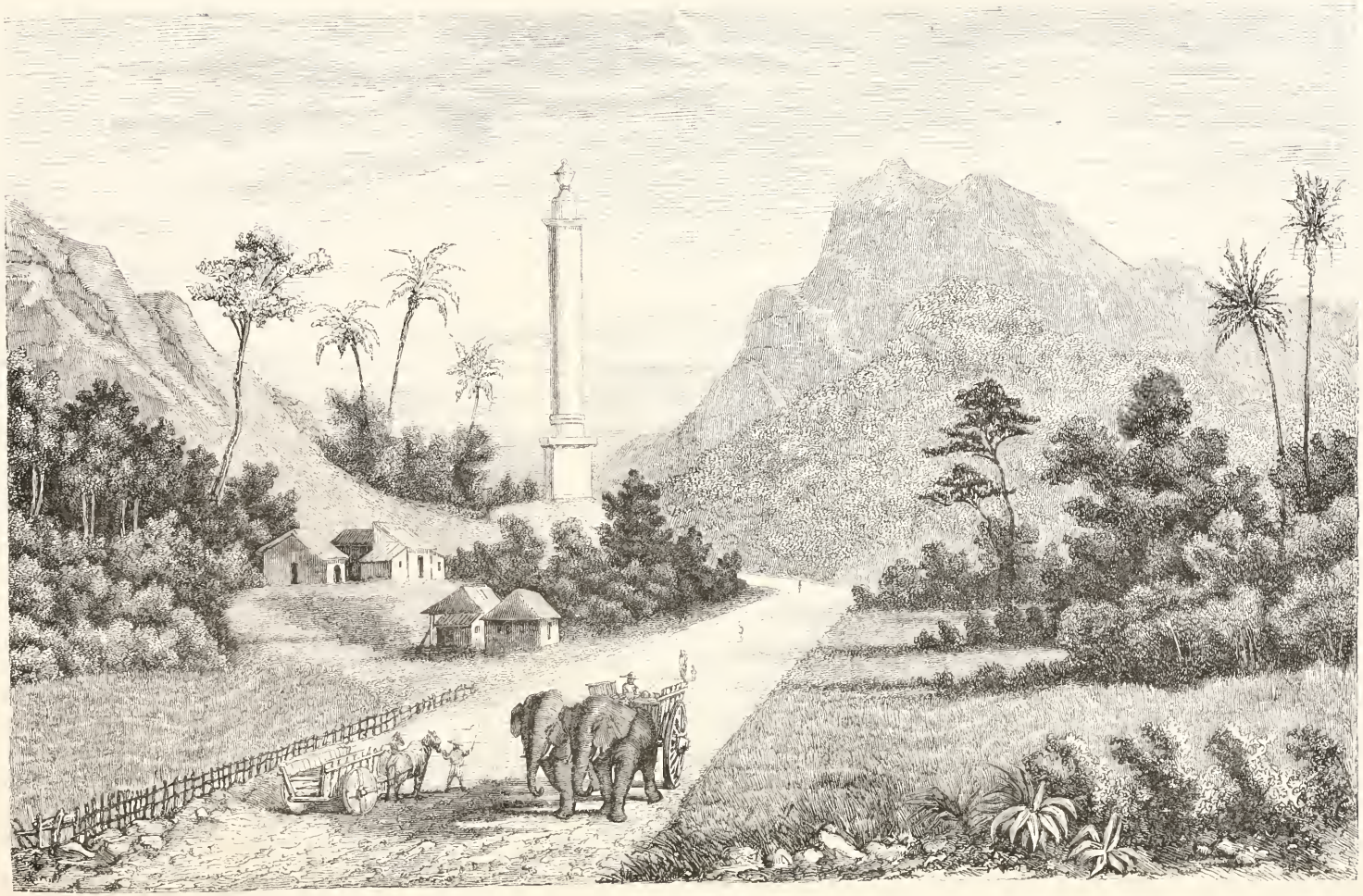

Éléphants attelés. Pl. 29.

par De Blainville pour une espèce qu'il nomme *P. dasyuroides*, et que G. Cuvier rapportait au *Dasyure cynocéphale*, qui a été trouvée dans les plâtres de Montmartre, et sur laquelle nous reviendrons plus tard.

6me GENRE. — GLOUTON. *GULO*. Storr, 1780.

Prodromus methodicus animalium.

Gulo, nom donné par les Latins au Glouton.

CARACTÈRES GÉNÉRIQUES.

Système dentaire : incisives, $\frac{6}{6}$; canines, $\frac{1-1}{1-1}$; molaires, $\frac{5-5}{6-6}$; en totalité trente-huit dents; la seconde incisive inférieure de chaque côté un peu plus en arrière que les autres; les canines assez fortes; les deux ou trois premières molaires supérieures de chaque côté comprimées, tranchantes, unicuspides; la quatrième grande, bicuspide; la cinquième petite, tuberculeuse; les quatre premières molaires inférieures unicuspides; la cinquième bicuspide; la dernière tuberculeuse; il n'y a pas d'espaces interdentaires.

Corps assez bas sur jambes, quelquefois très-long.

Taille médiocre.

Tête forte, médiocrement allongée.

Oreilles arrondies, très-courtes, ayant un peu la forme de celles des Chats.

Langue assez rude.

Pieds à cinq doigts bien séparés, armés d'ongles crochus, non rétractiles; la plante de ceux de derrière posant en entier ou presque en entier sur le sol.

Queue assez courte, velue.

Pas de poche près de l'anus; cette partie ne présentant que deux légers plis de la peau.

Pelage long, abondant, d'un brun noirâtre.

Fig. 77. — Glouton.

C'est sous la dénomination vulgaire de *Glouton* que Buffon et beaucoup d'autres naturalistes ont parlé d'un animal carnassier propre aux régions arctiques, et dont on a célébré la voracité. Klein en 1751, et, depuis, Storr en 1780, ont établi un genre distinct pour y placer ce Mammifère, que d'autres ont réuni aux Ours, ainsi que le faisait Linné. Plus récemment, on a rapporté au genre Glouton le Ratel du cap de Bonne-Espérance, ainsi que le Grison et le Taira, et deux autres Carnassiers propres à l'Asie et à la Malaisie; mais, dans ces derniers temps, on a formé à juste titre, pour ces dernières espèces, trois genres particuliers; de sorte qu'aujourd'hui il ne reste plus, dans le groupe des

Gloutons, que deux espèces, le type et une espèce qui avait été anciennement confondue avec lui. D'après Lesson, la dénomination de *Grisonia* de M. Gray correspondrait à ce genre ainsi restreint. Quant à la place que le groupe des Gloutons doit occuper dans la série des Mammifères, elle n'est pas encore déterminée d'une manière bien positive; car les caractères qu'il présente le rapprochent à la fois des Ours et des Martes, de sorte qu'on le range tantôt assez près des premiers dans la subdivision des Petits-Ours, tantôt à côté des seconds dans la famille des Mustéliens. Pour nous, si nous le mettons ici, c'est pour ne pas l'éloigner des Blaireaux, quoique nous convenions qu'il n'est pas aussi plantigrade qu'eux, et que chez lui paraît déjà la marche de digitigrade.

On a donné, principalement De Blainville, des détails sur le squelette du Glouton, et nous rapporterons quelques-uns de ses caractères particuliers et plus saillants. Considéré en général, le squelette du Glouton semble se rapprocher plus de celui d'un *Subursus* que de celui d'un *Mustela*, à cause de la brièveté de la queue et de la force des os. La colonne vertébrale est composée de quarante-huit à cinquante vertèbres : il y a six céphaliques, sept cervicales, quinze dorsales, cinq lombaires, trois sacrées et treize à quatorze coccygiennes. La tête, bien plus robuste que celle des Fouines, est plus étroite, moins déprimée dans sa partie cérébrale; aussi ses crêtes sagitale et occipitale, et surtout la première, sont-elles beaucoup plus prononcées; la face est aussi un peu plus longue, l'orbite plus grande, l'arcade zygomatique plus épaisse, plus large, et la mandibule un peu plus courbée. Toutes les vertèbres sont bien comme dans les Fouines, seulement, en général, plus épaisses et plus accentuées, surtout dans les apophyses dont elles sont hérissées. Le sternum est composé de dix pièces : son manubrium est court et arrondi dans son avance trachéenne, et son xiphoïde est cartilagineux, assez pointu. Les côtes, au nombre de quinze paires, dont dix vraies et cinq fausses, quoique moins grêles que dans la Fouine, sont encore assez comprimées et par conséquent moins robustes que dans le Ratel; les postérieures sont plus fortes que les moyennes. Les membres, et surtout les antérieurs, sont, proportionnellement au tronc, plus longs que dans les Mustelas. Il n'y a pas de clavicule. L'omoplate, de forme trapézoïdale, est assez dilatée dans son bord antérieur, presque droit. L'humérus, presque égal aux neuf premières vertèbres dorsales, est aussi long que le fémur; il est percé au condyle interne, mais nullement au-dessus de la poulie. Le radius et le cubitus sont assez fortement arqués dans le même sens, en dedans, et celui-ci peu épais et légèrement tranchant à son bord externe. La main est, en totalité, presque aussi longue que le cubitus; le carpe est cependant très-court, et par conséquent les sept os qui le composent sont petits, quoique dans les proportions ordinaires; par contre, les métacarpiens et les phalanges sont assez allongés, forts, avec les phalanges onguéales à peine plus longues que les secondes, quoique encore assez couchées. Les membres postérieurs sont encore un peu plus longs dans toutes leurs parties. L'os innominé est cependant un peu plus court, un peu plus égal dans ses deux moitiés, l'iléon étant plus large, plus excavé et plus arrondi à son bord antérieur; le fémur est long et assez grêle; le tibia et le péroné sont encore un peu plus courts que lui, avec la forme de ces mêmes os dans le Putois. Comme dans ce dernier le pied est notablement plus long que la jambe, plus même que le fémur; cette grande longueur ne porte cependant pas sur le tarse, dont le calcanéum est encore assez grêle, mais bien sur les métatarsiens et les deux premières phalanges; les onguéales étant à peu près comme à la main, presque droites ou très-légèrement arquées. Cette description, que nous venons d'analyser, a été faite par De Blainville d'après le squelette unique que possède la collection d'anatomie comparée du Muséum, et qui avait déjà servi aux travaux de G. Cuvier, ainsi qu'à ceux de MM. Pander et D'Alton.

Le système dentaire de ces animaux a beaucoup de rapport avec celui des Martes, dont il se distingue à peine; chez les uns et les autres on trouve une molaire tuberculeuse à chaque mâchoire, et des carnassières ordinaires, mais le nombre des molaires varie; ils ont six incisives à l'une et à l'autre mâchoire, et deux canines.

Les Gloutons, qui sont de taille moyenne, sont des animaux très-carnassiers, très-féroces, qui vivent à la manière des Martes, et dont la chair fait la principale nourriture. Ils sont audacieux, et attaquent même les grands Ruminants. Ils grimpent sur les arbres, attendent au passage les animaux dont ils espèrent se rendre maîtres, et s'élancent sur eux en ayant soin de les saisir au cou et de leur ouvrir les gros vaisseaux de cette région. Par ce moyen, ils les ont bientôt épuisés; et, d'après le récit des voyageurs, les pauvres animaux qu'ils ont atteints précipitent en vain leur course; en vain ils se frottent contre les arbres et font les plus grands efforts pour se délivrer : l'en-

nemi, assis sur leur cou, ou quelquefois sur leur croupe, continue à sucer leur sang, à creuser leur plaie, à les dévorer en détail avec le même acharnement jusqu'à ce qu'il les ait mis à mort. Cependant Buffon a possédé vivant, pendant dix-huit mois, un de ces Carnassiers, qui lui avait été envoyé de la Russie septentrionale, et dont la captivité avait bien changé le naturel. « Ce Glouton, dit le célèbre auteur de l'*Histoire naturelle générale et particulière*, était si fort privé, qu'il ne faisait de mal à personne. Sa voracité a été aussi exagérée que sa cruauté; il est vrai qu'il mangeait beaucoup, et il m'importunait vivement et fréquemment quand on le privait de nourriture. Lorsqu'il avait bien mangé et qu'il restait de la viande, il avait soin de la cacher dans sa cage et de la couvrir de paille. En buvant il lappe comme un Chien. Il n'a aucun cri. Quand il a bu, il jette avec ses pattes ce qui reste d'eau par-dessous son ventre; il est rare de le voir tranquille, parce qu'il remue toujours. Il mange goulûment et aurait dévoré quatre livres de viande si on les lui eût données. » C'est de là qu'est venu le dicton : *Manger comme un Glouton.*

Ce Carnassier, de taille médiocre, est bas sur jambes, et a des formes épaisses et des allures assez lourdes, semblables à celles des Ours. Son pelage est fourni, dur et remarquable par la couleur tranchée qui existe entre la couleur des parties inférieures du corps et celle des parties supérieures. La peau de ces animaux donne une fourrure assez chaude et d'un beau lustre; aussi l'emploie-t-on souvent en pelleterie, et leur fait-on une chasse active pour l'obtenir.

On trouve des Gloutons dans le nord de l'Europe et de l'Asie, ainsi que dans les régions froides de l'Amérique septentrionale; mais l'identité spécifique de ceux de l'ancien monde avec ceux du nouveau n'a pas encore été démontrée, faute d'observations suffisantes, car il est bien probable que l'on doit réunir en une seule les deux espèces que nous admettrons dans ce groupe avec tous les zoologistes.

A l'époque diluvienne, le Glouton existait dans une assez grande partie de l'Europe, en Allemagne et en France, et ses ossements, mêlés à ceux d'autres animaux perdus, ont donné lieu à la distinction d'une espèce admise, sous le nom de *Gulo speleres*, par plusieurs naturalistes, comme différente du Glouton actuel. Mais cette opinion n'est pas celle de G. Cuvier ni celle de De Blainville; ces illustres paléontologistes ne voient dans les Gloutons fossiles de l'Europe tempérée que des individus ayant appartenu à la même espèce que ceux qui vivent aujourd'hui dans le Nord. En outre, assez récemment, M. Kaup a indiqué, comme ayant été découvert dans les sables d'Eppelsheim, dans la Hesse-Darmstadt, des débris fossiles d'un animal de ce groupe, qu'il regarde comme formant une espèce particulière, et à laquelle il a appliqué la dénomination de *Gulo antediluvianus.*

1. GLOUTON DU NORD. *GULO ARCTICUS.* A. G. Desmarest.

Caractères spécifiques. — Corps assez trapu; pelage d'un beau marron foncé, avec un disque presque noir sur le dos. Longueur totale, depuis le bout du museau jusqu'à l'origine de la queue, $0^m,65$; de celle-ci, en y comprenant les longs poils qui la déterminent, $0^m,25$.

Cette espèce, que Buffon désignait simplement sous le nom de Glouton, et que Linné nommait *Ursus gulo*, et Boddært *Meles gulo*, est de la taille du Blaireau et présente avec lui plusieurs points de ressemblance, tout en en différant assez notablement par la disposition du système dentaire, qui le rapproche des Martes.

Dans le Glouton le museau est noir jusqu'aux sourcils; les yeux sont petits et noirs; l'espace compris entre les sourcils et les oreilles est d'un blanc mêlé de brun; les oreilles sont couvertes d'un poil ras; la mâchoire inférieure, ainsi que l'intérieur des deux pieds de devant, sont tachetés de blanc; les jambes, la queue, le dessus du dos, de même que le dessous du ventre, sont noirs ou brun noir; les côtés du corps sont d'une belle couleur marron depuis les épaules jusqu'à l'origine de la queue; il y a une tache blanche sur le nombril; les parties de la génération sont rousses; les poils de la partie inférieure du corps sont blanchâtres. On remarque un tubercule ou durillon sous chaque doigt; quatre autres durillons sous la paume de la main se tenant ensemble et formant un demi-cercle, avec un autre postérieur; la plante des pieds de derrière offre une disposition semblable, à cela près qu'il n'y a point de tubercule au talon, qui, dans la marche, est un peu relevé.

C'est à cette espèce que s'applique ce que nous avons dit des mœurs du groupe en général; nous ajouterons seulement que le Glouton est très-cruel et très-vorace; qu'il chasse la nuit et se rend maître d'animaux beaucoup plus grands que lui, tels que des Élans et des Rennes; qu'il n'éprouve pas de sommeil hivernal, et qu'en captivité, lorsqu'il est abondamment pourvu de nourriture, il montre un naturel assez doux.

Cette espèce habite toutes les terres voisines de la mer du Nord, tant en Europe qu'en Asie. En Norwége, il est surtout commun dans le diocèse de Drontheim. On le trouve probablement aussi dans les régions septentrionales de l'Amérique, si, comme cela est très-probable, on doit lui réunir la seconde espèce, dont nous allons dire quelques mots.

2. VALVERENNE *GULO LUSCUS*. Sabine.

Caractères spécifiques. — Corps trapu; pelage d'un marron assez clair, avec un disque noirâtre sur les parties supérieures du corps. Taille de l'espèce précédente.

Le Valverenne ne semble différer du Glouton du Nord que par les caractères insuffisants que nous venons d'indiquer; aussi la plupart des zoologistes modernes réunissent-ils ces deux espèces en une seule, quoiqu'elles aient été distinguées par Linné, qui le premier a nommé celle-ci *Ursus luscus*, et par un savant auteur américain, Richardson, qui avait pu étudier le Valverenne sur les lieux.

Quoi qu'il en soit, ce Glouton habite, en Amérique, le Canada et les parties incultes du nord des États-Unis. Il y est bien connu en raison de ses déprédations, car il montre une grande adresse pour découvrir les amas de provisions formés par les Indiens, et il mange ou détruit toutes les matières animalisées qu'il peut ainsi découvrir.

Pour les autres espèces placées anciennement dans le genre Glouton, nous renvoyons aux descriptions génériques qui vont suivre.

7me GENRE. — GRISON. *GALICTIS*. Bell, 1826.

Γαλη, Belette.

Zoological Journal, t. II.

CARACTÈRES GÉNÉRIQUES.

Système dentaire : incisives, $\frac{6}{6}$; *canines,* $\frac{1-1}{1-1}$; *molaires,* $\frac{4-4}{6-6}$; *en totalité trente-six dents; les incisives et les canines comme dans les Gloutons; les molaires en nombre moindre, composées supérieurement d'une tuberculeuse, d'une carnassière et de deux fausses molaires de chaque côté, et inférieurement d'une tuberculeuse, d'une carnassière et de quatre fausses molaires.*

Museau terminé par un mufle sur les côtés duquel les narines sont ouvertes.

Oreilles petites, sans lobules.

Yeux à pupilles rondes.

Langue rude.

Pieds à cinq doigts, armés d'ongles fouisseurs et garnis de tubercules très-forts.

Moustaches placées sur la lèvre supérieure et au-dessus de l'angle antérieur de l'œil.

Pelage composé de deux sortes de poils : les uns laineux gris pâle, et les autres soyeux noirs, et quelquefois annelés de blanc; long sur le dos, les flancs et la queue, et court sur le museau, la tête et les pattes.

Queue toujours portée horizontalement.

Mamelles au nombre de huit.

Le genre Grison a été formé par M. Bell sous la dénomination latine de *Galictis* pour deux espèces, le *Grison* et le *Taïra*, que l'on comprenait depuis longtemps dans le groupe générique des

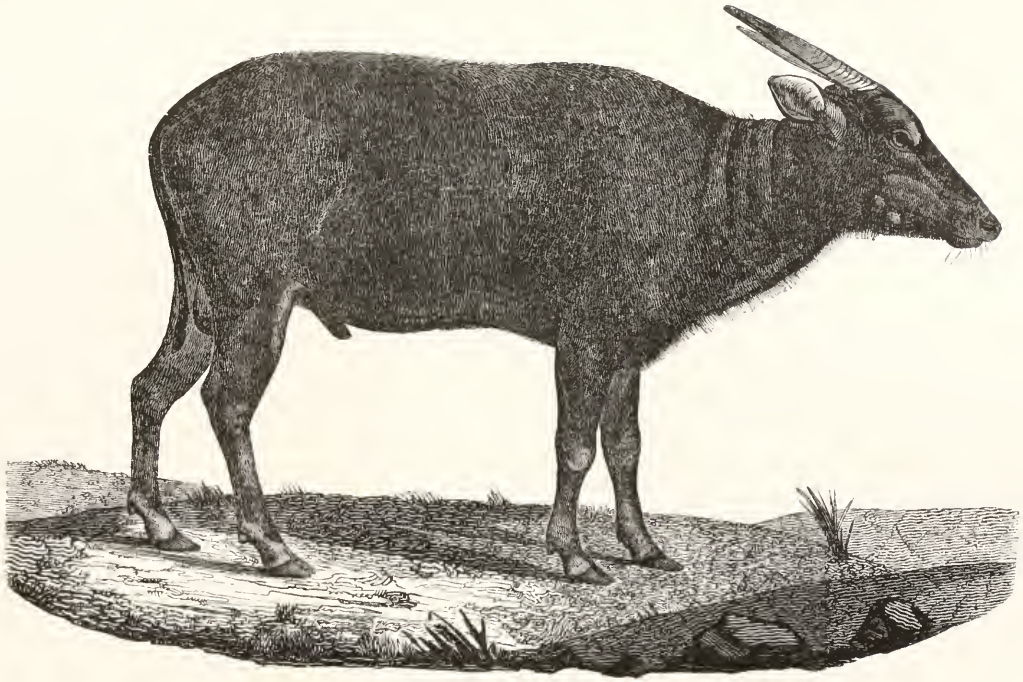

Antilope à cornes déprimées.

Pl. 30.

Gloutons, et auxquelles il en a joint une troisième découverte récemment. M. Isidore Geoffroy Saint-Hilaire a adopté ce genre; il en a changé la dénomination et lui a appliqué le nom de *Huro*.

De Blainville le premier, dans son *Ostéographie*, a donné la description du squelette de deux espèces typiques de ce genre, et il les a comparées à la Marte et au Putois, à côté desquels il les place dans sa subdivision des *Mustelas*. La colonne vertébrale du Taïra est formée de quatre vertèbres céphaliques, sept cervicales, quatorze dorsales, six lombaires, deux sacrées et de vingt-trois ou vingt-quatre coccygiennes. La tête rappelle celle du Putois plus que celle de la Marte par la brièveté du museau et même par la forme de toutes les parties; seulement, l'étranglement postorbitaire est plus prononcé, et le trou sous-orbitaire est plus petit, en sorte qu'il y a peut-être plus de rapprochement à faire avec le Zorille. Les vertèbres cervicales sont comme dans la Fouine par la forme de leurs apophyses transverses et épineuses, celles-ci étant cependant moins ensellées à l'axis. Cette même apophyse, inclinée en arrière aux onze premières vertèbres seulement, n'offre pas à son bord postérieur le crochet que l'on remarque aux vertèbres dorsales de la Fouine. Le sacrum n'est véritablement formé que de deux vertèbres; mais la suivante, quoique libre dans tous ses points, doit être regardée comme sacrée, par la forme plus longue de ses apophyses transverses; les vertèbres coccygiennes sont en général peu allongées. L'omoplate, l'humérus et les deux os de l'avant-bras, sont, quoique forts, à peu près semblables à ceux de la Marte; mais la main est en général plus courte, les os sont plus robustes, quoique les phalanges onguéales soient de même forme. L'os de la bouche, le fémur, le tibia et le péroné, ressemblent assez à ceux de la Fouine; cependant, ces derniers ne sont pas plus longs que le fémur. Quant au pied, il est comme la main, plus court en général, comme dans toutes ces parties; aussi l'animal est-il plus plantigrade. La tête du Grison, la seule partie du squelette que l'on possède à Paris, ressemble tellement à celle du Taïra, que l'on pourrait en induire avec une grande probabilité qu'il devrait en être de même pour les autres parties du squelette. Toutefois, on a pu s'assurer, sur un individu conservé dans l'alcool, que le nombre des vertèbres dorsales est de seize, et qu'il y a quatre lombaires, ce qui entraîne seize paires de côtes.

Fig. 78. — Grison.

Fr. Cuvier fait remarquer que le système dentaire du Grison et du Taïra est, à très-peu de chose près, le même que celui du Glouton, et qu'il se rapproche beaucoup aussi de celui du Putois. Les incisives et les canines des uns et des autres sont semblables; il en est de même des carnassières et des tuberculeuses, et cela sans plus d'exception pour les relations que pour les formes et pour le nombre. De Blainville, de son côté, fait aussi observer que le Taïra a tout à fait le système dentaire du Putois, tandis que le Grison l'a un peu moins, en ce que l'arrière-molaire d'en haut est considérablement plus grosse, et que le talon de la principale supérieure est un peu plus large et en godet. Il ajoute qu'un jeune Taïra au premier âge lui a présenté, sans mélange et complet, un système dentaire qui ressemble presque entièrement à celui d'un jeune Ratel; les canines sont seulement un peu plus fortes, et le crochet basilaire est moins prononcé.

Le Grison est très-féroce et très-sanguinaire dans l'état sauvage; il tue et dévore tous les petits animaux qu'il rencontre, même sans être pressé par la faim. En captivité, il est assez doux et assez

familier; mais, toutes les fois qu'il trouve l'occasion de se jeter sur quelque proie vivante, il la saisit avec avidité. Il en est de même du Taïra.

On trouve les animaux de ce genre assez communément dans une grande partie de l'Amérique méridionale.

Les espèces sont :

1. GRISON. Buffon. *GALICTIS VITTATA*. Bell.

Caractères spécifiques. — Pelage plus foncé en dessous qu'en dessus du corps; tête, à partir d'entre les yeux, dessous et côtés du cou, dos, croupe, flancs et queue, gris sale; autres parties du corps noires; une ligne d'un gris blanchâtre partant d'entre les yeux, passant sur les oreilles et venant se confondre avec le reste du pelage. Longueur de la tête et du corps : $0^m,33$; de la queue, $0^m,08$.

Le Grison a une taille très-allongée; il est entièrement plantigrade; ses doigts sont réunis, jusqu'à la dernière phalange, par une membrane, garnis d'ongles fouisseurs et de tubercules très-forts : le tubercule des pieds de devant, voisin des doigts, ressemblant beaucoup à celui des Chiens; un autre tubercule au poignet du côté externe; un tubercule en forme de trèfle à la base des doigts des pieds de derrière, et un autre petit et simple à la base du petit doigt; toutes ces parties étant revêtues d'une peau très-douce.

Le Grison, qui était l'*Ursus Brasiliensis* de Thunberg, le *Viverra vittata* de Linné, et le *Gulo vittatus* d'A. G. Desmarest, a été décrit et figuré pour la première fois par Allamand, et cette figure a été reprise par Buffon dans ses *Suppléments*. D'Azara, dans ses *Animaux du Paraguay*, a donné quelques détails sur son histoire naturelle, et enfin Fr. Cuvier, dans son *Histoire des Mammifères de la Ménagerie du Muséum*, a publié la description et une bonne figure de ce Carnassier.

Ses mœurs, assez analogues à celles du Glouton, sont très-sanguinaires, ainsi que nous l'avons dit.

On le trouve dans l'Amérique méridionale, dans les provinces du Paraguay, dans lesquelles il est commun, dans celles de Buénos-Ayres et aux environs de Surinam, où il est plus rare.

2. TAIRA. Buffon. *GALICTIS BARBARA*. Bell.

Caractères spécifiques. — Tête, et quelquefois cou, d'une couleur grise; corps noir ou brun noirâtre; une large tache d'un blanc jaunâtre couvrant le dessous du cou et de la gorge. Plus petit que le précédent, et de la taille de la Marte commune.

Le Taïra était pour Linné son *Mustela barbara*, pour A. G. Desmarest son *Gulo barbarus*, et il a aussi reçu le nom de *Viverra poliocephala*, Traill, Schneider. Buffon en a donné une description.

Il a les formes générales de la Belette et de la Fouine; la tête est oblongue; le museau allongé, un peu pointu, et garni de moustaches dont les barbes sont rares et peu longues; la mâchoire inférieure est un peu plus courte que la supérieure; les yeux sont oblongs, situés à une égale distance des oreilles et du bout du museau; les oreilles sont aplaties, avec un double rebord au-dessus de la tête; les pieds sont forts, et destinés à creuser la terre, ayant tous cinq doigts, dont l'interne est le plus court : ceux de derrière beaucoup plus longs que ceux de devant, et à doigts à demi palmés, comme dans le Grison; queue longue, droite, et garnie de poils peu fournis, mais longs de $0^m,06$; poils du corps un peu moins grands, doux au toucher, bruns sur les parties antérieures, et noirs sur les postérieures, de même que sur la queue et les quatre jambes; une large plaque d'un blanc jaunâtre sur la gorge et le dessous du cou; reste du cou, ainsi que la tête entière, présentant une teinte de blanc obscurcie par un mélange de brun.

Cet animal a à peu près les mêmes mœurs que le Grison; il se pratique un terrier dans les bois, et répand une très-forte odeur de musc. Il s'apprivoise aussi très-facilement.

Il habite la Guyane, le Brésil, et quelques autres parties de l'Amérique méridionale.

La troisième espèce de ce genre est le Grison d'Allamand, *Galictis Allamandi*, Bell, Schomburg, qui a été décrite assez récemment, habite la Guyane hollandaise, et n'est peut-être pas distincte de la première espèce que nous avons indiquée.

8me GENRE. — MELOGALE. *MELOGALE*. Isidore Geoffroy Saint-Hilaire, 1834.

Meles, Blaireau; γαλη, Belette.

Voyages aux Indes orientales de M. Bélanger. Zoologie.

CARACTÈRES GÉNÉRIQUES.

Système dentaire : incisives, $\frac{6}{6}$; *canines,* $\frac{1-1}{1-1}$; *molaires,* $\frac{5-5}{6-6}$; *en totalité trente-huit dents; les incisives ne présentant rien de particulier : les inférieures plus petites et mieux rangées que les supérieures; canines supérieures longues, un peu comprimées; six fausses molaires supérieures, deux carnassières et deux tuberculeuses, et inférieurement huit fausses molaires, deux carnassières et deux tuberculeuses; les carnassières supérieures quadrangulaires présentant quatre tuberculeuses et se rapprochant de la forme des tuberculeuses.*

Tête conique, très-longue.

Museau fin, très-allongé, non terminé en groin.

Yeux de volume ordinaire.

Conques auriculaires très-petites.

Membres assez courts, épais, robustes, très-espacés les uns des autres; tous terminés par cinq doigts.

Mains très-allongées, à paume entièrement nue, tandis que les pieds, également très-longs, ont leur plante nue seulement dans la partie qui correspond aux doigts et au métacarpe; d'après cela le Mélogale est semi-plantigrade.

Ongles très-longs, assez arqués, très-forts et comparables à ceux des Chiens.

Corps de forme allongée.

Queue assez longue, touffue.

Pelage formé de deux sortes de poils, tous longs : les uns laineux, très-distincts, très abondants, et les autres soyeux, recouvrant les laineux, seuls visibles à l'extérieur, et en général grossiers et rudes au toucher.

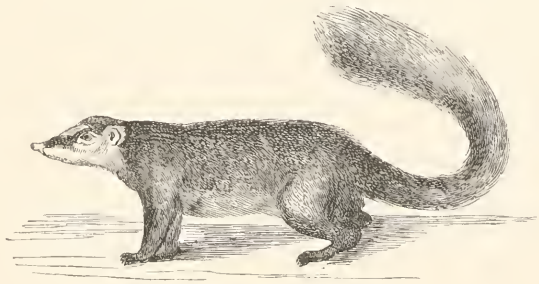

Fig. 79. — Mélogale masquée.

Le genre *Melogale* a été créé par M. Isidore Geoffroy Saint-Hilaire pour une espèce de Carnivore qui, par l'ensemble de ses caractères, est liée intimement avec les Martes et quelques autres groupes

de *Mustelas*, mais qui en même temps se rapproche, à beaucoup d'égards, des Blaireaux par les formes de la tête, par celles de ses ongles et enfin par la nature de ses poils, ainsi que par la disposition de ses couleurs. A cette espèce typique, le *Melogale personata*, viennent aujourd'hui s'en joindre deux autres : l'une, le *Melogale fusca*, décrite par M. Isidore Geoffroy Saint-Hilaire, et l'autre par M. Gray, qui, dans les *Proceedings zoological Society of London* pour 1830, l'indique comme type d'un genre particulier sous la dénomination d'*Helictis moschata*. Si le rapprochement de ces trois espèces est réel, ainsi que le proposent divers naturalistes et en particulier Lesson, ce nom d'*Helictis* (ἑλκ, chaleur du soleil; ικτις, Fouine) devrait être préféré à celui de *Melogale* comme ayant l'antériorité; mais nous ne ferons pas ce changement, parce que la dénomination proposée par M. Isidore Geoffroy Saint-Hilaire est généralement adoptée.

M. Isidore Geoffroy Saint-Hilaire a donné de grands détails sur le système dentaire du Mélogale, et nous croyons devoir les transcrire ici : « Les dents de ce Mammifère sont en même nombre que chez les Martes proprement dites. Ainsi on compte dix-huit dents à la mâchoire supérieure, et vingt à l'inférieure. Les incisives de l'une et de l'autre mâchoire ne présentent rien de remarquable. Chez la Mélogale comme chez les Carnassiers Vermiformes, les inférieures sont plus petites et moins bien rangées que les supérieures. La paire externe est, en haut comme en bas, plus grande que les paires intermédiaires. Les canines supérieures sont longues, un peu comprimées, convexes en dehors, aplaties en dedans, presque droites; il n'y a à leur base ni crête ni tubercule. Immédiatement derrière la canine supérieure vient de chaque côté une petite fausse molaire rudimentaire, puis deux fausses molaires triangulaires, dont la postérieure est la plus grande, et qui ne présentent rien de particulier. Les deux dernières dents, et surtout la carnassière, sont, au contraire, très-différentes de leurs analogues chez les Carnassiers Vermiformes. La carnassière, séparée par un intervalle vide de la dernière fausse molaire, est de forme quadrangulaire, mais plus large en dehors qu'en dedans. Sa portion externe se compose d'un grand tubercule tranchant, au devant duquel se trouve un très-petit tubercule arrondi. Sa portion interne est aussi composée de deux tubercules : l'un antérieur, assez grand, conique; l'autre postérieur, plus petit et arrondi. Cette carnassière, au lieu d'être, comme à l'ordinaire, composée d'une grande éminence tranchante avec un petit talon antérieur, devient quadrangulaire et composée de quatre tubercules; en d'autres termes, elle passe aux formes des tuberculeuses. La dernière molaire supérieure, ou la tuberculeuse, est presque aussi grande que la carnassière. Sa forme se rapproche de celle d'un ovale, et son plus grand diamètre est le transversal. Son extrémité interne est formée par un tubercule, au devant et en dedans duquel il en existe un autre. Son extrémité externe est occupée par deux autres tubercules très-rapprochés entre eux, et dont l'antérieur est divisé en deux par une rainure longitudinale. Enfin, vers le milieu du bord postérieur existe un autre petit tubercule dont on n'aperçoit aucune trace chez les Martes. A la mâchoire inférieure, les incisives sont comprimées, arquées; leur bord antérieur est coudé, et il existe un sillon longitudinal à leur face interne; ces caractères se retrouvent presque tous chez les Martes; derrière ces dents vient de chaque côté une fausse molaire rudimentaire, plus petite encore que celle de la mâchoire supérieure, puis deux fausses molaires, dont la disposition et la grandeur ne présentent rien de particulier; enfin une quatrième, à peu près de même forme, mais plus épaisse et plus grande. La carnassière inférieure offre, comme la supérieure, des caractères particuliers. Elle est très-allongée d'avant en arrière, présente, à chacune de ses extrémités, un tubercule un peu creusé en dedans, et au milieu deux tubercules mousses, dont l'un occupe le bord interne, et l'autre l'externe. Ces deux tubercules sont égaux, tandis que dans les Martes l'interne est rudimentaire et l'externe très-grand. Enfin la tuberculeuse, qui présente plusieurs petits tubercules disposés irrégulièrement, est petite et de forme circulaire. En résumé, le système dentaire de la Mélogale annonce un animal moins carnassier que les autres genres de la famille des Martes, et présente même quelque analogie avec celui des Coatis. » La description du système dentaire donnée par De Blainville se rapporte à celle de M. Isidore Geoffroy Saint-Hilaire, et montre que, sous ce rapport, la Mélogale est intermédiaire aux Martes et aux Putois.

D'après M. Isidore Geoffroy Saint-Hilaire, la tête osseuse de la Mélogale, comparée aux crânes des genres voisins, offre des différences remarquables. Toutes les parties antérieures de la tête sont très-allongées, mais en revanche étroites; le chanfrein ne présente point cette forte saillie que l'on remarque entre les yeux chez les Martes et les Moufettes. L'arcade zygomatique, très-grêle chez celle-

ci, est très-large dans la Mélogale. Il existe sur la ligne médiane du crâne, depuis la partie postérieure du frontal, un sillon très-prononcé, surtout dans la région nasale. Enfin les trous sous-orbitaires sont très-grands, circonstance anatomique qui coïncide toujours avec le grand développement des parties antérieures de la tête.

De Blainville, d'après les mêmes pièces qui avaient servi à M. Isidore Geoffroy Saint-Hilaire, a donné. dans son *Ostéographie des Mustelas*, la description de la tête de la Mélogale, et il a en outre dit quelques mots d'autres parties du squelette. Le radius est court, plat, fortement élargi inférieurement, et rappelle en très-petit la forme de celui de l'Ours. Le cubitus est également assez robuste, large, très-comprimé. Les os du carpe, au nombre de sept, sont de proportion et même de forme assez bien comme dans les Martes; les métacarpiens sont courts et proportionnellement assez gros, surtout le cinquième, tandis que les phalanges conservent presque les mêmes proportions : les onguéales étant toutefois en soc de charrue non recourbé. Le tibia est court, fortement élargi à ses deux extrémités, avec l'apophyse malléolaire très-saillante. Le tarse est proportionnellement assez long, puisqu'il est du tiers de toute la longueur du pied, et cependant l'apophyse du calcanéum, excavée à son extrémité, est large et courte, mais le cuboïde et les trois autres os de la première rangée sont assez longs; les métatarsiens, plus longs que les métacarpiens, sont encore plus grêles; les phalanges sont dans le même cas.

Les membres sont assez courts, les postérieurs surpassant un peu en longueur les antérieurs, et tous terminés par cinq doigts. Les proportions de ceux-ci sont à peu près les mêmes que chez les Martes, et surtout que chez celles du sous-genre des Zorilles. Les doigts médian et annulaire, sensiblement égaux entre eux, sont, en avant comme en arrière, les plus longs de tous; viennent ensuite aux membres antérieurs l'indicateur, puis le doigt externe, qui est beaucoup plus court, et enfin le pouce. Au contraire, aux membres postérieurs, le doigt externe est non-seulement égal à l'indicateur, mais il le dépasse assez sensiblement. Quant aux pouces, ils sont plus courts encore aux membres de derrière qu'à ceux de devant. Tous les ongles sont forts.

Le corps est de forme allongée et terminé par une queue assez longue. La tête est très-longue, représentant, dans son ensemble, un cône allongé, et terminé par un museau très-fin et non disposé en groin, comme chez les Mydaus. Par cette forme remarquable de la tête, la Mélogale s'écarte beaucoup des *Mustelas*, et se rapproche, au contraire, des Coatis, des Blaireaux, des Gloutons, etc.

C'est d'après ces considérations que nous avons cru, avec quelques zoologistes, devoir laisser les Mélogales dans le groupe des Petits-Ours, contrairement à l'opinion de MM. Isidore Geoffroy Saint-Hilaire et De Blainville, qui les rangent à la suite des Martes dans le groupe des *Mustelas*. Malgré cela, nous convenons que, d'après la considération seule du système dentaire, nous aurions dû les placer auprès des Putois; quoi qu'il en soit, ce genre diffère : 1° des Martes par ses ongles de fouisseur et par la forme particulière de la tête; 2° des Putois par les mêmes caractères et en outre par le nombre des dents; 3° et 4° des Zorilles et des Moufettes par le nombre de ses dents, et son museau excessivement allongé; et 5° enfin des Mydaus par le nombre de ses dents, par la forme de son museau, qui n'est nullement terminé en groin, et par sa queue très-longue. En outre, il diffère de tous ces genres, même de celui des Martes, chez lequel le nombre des dents est le même, par des modifications très-importantes dans le système dentaire, modifications qui indiquent des différences remarquables dans les habitudes et dans le régime diététique. En effet la Mélogale est moins carnassière que le Glouton, et elle mêle constamment une nourriture végétale à de la chair. Elle vit dans des terriers et se trouve dans les bois épais du Pégu, dans les Indes orientales.

Le pelage, composé de deux sortes de poils, est généralement grossier, assez long. Les poils du corps sont les plus longs, ceux des membres et de la tête sont au contraire courts; les plus allongés sont ceux de la queue, la Mélogale se rapprochant sous ce rapport des Moufettes.

Les espèces de ce genre sont propres à l'Asie et à la Malaisie. Les deux principales sont :

1. MÉLOGALE MASQUÉE. *MELOGALE PERSONATA* Isidore Geoffroy Saint-Hilaire.

Caractères spécifiques. — Corps brun en dessus, avec une bande blanche; flancs et dessous du corps d'un brun gris; tête, en dessus, brunâtre, avec une tache blanche, et, en dessous, blanchâtre. Longueur totale, depuis le bout du museau jusqu'à l'anus : $0^m,25$; queue, $0^m,16$.

Le dessus de la tête est, dans sa plus grande partie, d'un brun légèrement lavé de roux; mais il présente, dans l'intervalle qui existe entre les yeux, une assez grande tache, irrégulièrement triangulaire, et qui se trouve comme encadrée dans le brun. Les lèvres, les joues, et la plus grande partie de l'espace compris entre l'œil et l'oreille, sont blanches; mais les poils les plus rapprochés des oreilles et les côtés du museau sont bruns, et il existe au milieu de la joue quelques poils de cette dernière couleur. Le dessous de la tête et la gorge sont entièrement blancs. Au milieu du dessus de la tête commence une bande assez étroite, blanche, qui se porte d'avant en arrière sur la ligne médiane, jusque vers la partie postérieure du dos. Le brun qui couvre le dessus de la tête se prolonge aussi en arrière, sur les côtés de la bande blanche; mais il passe insensiblement à une nuance brunâtre beaucoup plus claire, dont il est très-difficile de donner une idée exacte. Les flancs et la région externe des membres sont couverts de poils d'un gris légèrement roussâtre, ou, mieux, tirant sur la couleur lie de vin, avec la poitrine blanche. Les membres sont aussi à peu près de la même couleur, mais cependant plus gris sur les jambes et les avant-bras, parce que la pointe des poils ras qui couvrent cette partie ne présente plus que quelques traces de blanc. La queue, qui est souvent relevée sur le dos en manière de panache, est couverte de très-longs poils, et elle est de deux couleurs. Dans sa première moitié, elle est, en dessus, de même couleur que les flancs, et, en dessous, blanchâtre, et toute la face inférieure est de cette dernière teinte. Les poils de la base de la queue sont d'un brun grisâtre à la racine, blanchâtres à la pointe; ceux de l'extrémité de la queue sont blanchâtres à la racine comme à la pointe. Le mufle et les oreilles paraissent être couleur de chair; la plante des pieds et la paume des mains étant, au contraire, noirâtre; les ongles sont blanchâtres, et les moustaches d'un brun roux.

D'après la description que nous avons donnée selon M. Isidore Geoffroy Saint-Hilaire, on peut voir que cette espèce, se rapprochant des Blaireaux par la forme de sa tête et de ses ongles, leur ressemble aussi, principalement au *Taxidea Labradorica*, par la disposition de ses couleurs. Il est aussi à remarquer qu'il existe une grande analogie, sous ce rapport, entre la Mélogale et les Carnassiers fouisseurs de la famille des Martes, tels que les Moufettes, les Mydaus, et surtout les Zorilles.

Cette espèce semble avoir été décrite pour la première fois par M. Isidore Geoffroy Saint-Hilaire; cependant Lesson indique, mais avec doute, qu'elle doit peut-être se rapporter au *Gulo ferrugineus* d'Hamilton Smith, au *Gulo castaneus* de Griffith, et au *Gulo larvatus* de Temminck.

C'est au Pégu, dans les environs de Rangoun, que M. Bélanger a découvert ce Mammifère. Ses habitudes, dans l'état sauvage, sont peu connues; d'après M. Bélanger, il vit dans les bois, est excessivement irritable, hérisse ses poils sur son corps lorsqu'il est en colère, et, en domesticité, peut être nourri avec des matières végétales aussi bien qu'avec des substances animales.

2. MÉLOGALE BRUNE. *MELOGALE FUSCA*. Isidore Geoffroy Saint-Hilaire.

Caractères spécifiques. — Pelage généralement brun, avec quelques taches blanches, notamment sur la tête; dessous du corps de couleur pâle. Longueur de la tête et du corps : $0^m,35$; de la queue, $0^m,09$.

On rapporte à la *Melogale fusca*, Isidore Geoffroy Saint-Hilaire, le *Gulo Orientalis* d'Horsfield, et le *Mydaus macrurus* de Griffith, et, si ce rapprochement était adopté, on devrait changer le nom

spécifique en celui de *Melogale Orientalis*, ainsi que le propose Lesson dans son *Nouveau Tableau du Règne animal; Mammifères.*

Cette espèce, comme l'indique son nom, est presque entièrement brune : les quatre membres dans leur totalité, le corps et la queue presque en entier, enfin une grande partie de la tête, sont de cette couleur. Plusieurs autres parties sont blanches, notamment le dessus de la tête. Entre les yeux, il y a une petite tache de cette couleur; puis, derrière chaque œil, une autre qui, descendant entre l'œil et l'oreille, se porte sur la joue. Celle-ci est également blanche supérieurement, et plus roussâtre inférieurement. Le dessous du corps présente, sur la ligne médiane, une nuance plus claire que celle des autres parties. En dessus du corps, il y a une ligne blanche qui commence vers le milieu du dos, et se porte sur le sommet du crâne en s'élargissant. Les ongles sont blanchâtres. Le mufle est clair. Les poils sont de deux sortes : les soyeux assez longs, un peu rudes au toucher et très-brillants, et les laineux forment à la base des premiers un duvet assez abondant, dont la couleur est grisâtre dans les parties brunes, blanchâtre dans les parties blanches ou rousses.

D'après cette description, empruntée à M. Isidore Geoffroy Saint-Hilaire, qui l'a donnée dans le *Magasin de Zoologie* pour l'année 1835, on voit que la Mélogale brune diffère de la Mélogale marquée, 1° par la couleur générale de son pelage; 2° par sa queue plus courte et couverte de poils beaucoup plus ras; 3° par la petitesse de la tache inter-oculaire blanche qui existe aussi dans l'autre espèce, mais est beaucoup plus grande; 4° par quelques différences dans la forme et les proportions des ongles.

Cette espèce est propre à l'île de Java.

La troisième espèce de ce genre provient de la Chine, et a été décrite par M. Gray sous la dénomination d'*Helictis moschata.*

9me GENRE. — RATEL. *MELLIVORA*. Storr, 1780.

Prodromus methodicus Mammalium.

Mel, miel; *voro*, je dévore.

CARACTERES GENERIQUES.

Système dentaire : incisives, $\frac{6}{6}$; *canines*, $\frac{1-1}{1-1}$; *molaires*, $\frac{4-4}{4-4}$; *en totalité trente-deux dents; incisives et canines disposées comme celles des Chats; molaires supérieures subdivisées en quatre fausses molaires, deux carnassières et deux tuberculeuses, et inférieures comprenant six fausses molaires, deux carnassières et pas de tuberculeuse. En général, d'après Fr. Cuvier, ce système dentaire se rapproche beaucoup de celui des Chats, et s'éloigne assez notablement de celui des Gloutons.*

Tête peu allongée et terminée par un mufle court.

Oreilles assez courtes.

Corps gros, trapu.

Jambes courtes, terminées par des pieds armés de cinq doigts garnis d'ongles très-forts, non tranchants et destinés à fouir la terre.

Queue courte.

Pelage composé de poils raides, assez longs.

Langue comme celle des Chats, garnie de papilles cornées, abondantes.

Le genre Ratel ne comprend qu'une seule espèce, anciennement confondue avec les Gloutons, quoiqu'en étant tout à fait distincte, et que quelques zoologistes éloignent de la division des Petits-Ours, dans laquelle nous la plaçons pour la ranger auprès des Martes, dans la division des *Mustelas*. C'est Sparmann (*K. Vet. Acad. Handlungen*) qui, en 1777, a le premier fait connaître cet animal. Storr, en 1780, en a fait le genre *Mellivora*, que l'on a transformé en *Mellivorus*, et qui a été généralement adopté, et M. Swainson (*Natural History, Quadrupedes*), en 1835, a proposé d'en changer la dénomination latine en celle de *Ratelus*, qui n'a pas été admise, le nom de *Mellivora* étant ordinairement adopté.

Le squelette du Ratel, que Daubenton n'avait pas connu, et dont G. Cuvier, dans ses *Ossements fossiles*, n'avait dit que fort peu de chose, a été décrit assez complétement par De Blainville dans son *Ostéographie des Mustelas*. Les os sont encore plus forts, plus robustes que ceux des Gloutons, et par conséquent plus rapprochés de ceux des Ours. Le nombre des vertèbres est néanmoins presque rigoureusement le même, sauf une de plus au dos, une de moins aux lombes, et une à deux terminales de plus dans la queue. La tête est assez semblable à celle du Putois dans sa conformation générale; la face est cependant légèrement plus longue, et les apophyses post-orbitaires sont moins marquées, et effacées comme dans la Loutre commune. Le corps des vertèbres est fort, surtout au cou, et leurs apophyses sont élargies. Le sternum est composé de neuf pièces, en général courtes et presque égales entre elles. Les côtes, au nombre de quinze paires, sont encore plus épaisses, plus larges et plus arrondies que celles du Glouton. Les membres antérieurs, évidemment plus robustes que les postérieurs, quoique assez bien de la même longueur, sont dépourvus de clavicules; l'omoplate est large; l'humérus est très-grand et très-robuste, et percé au condyle interne un peu au-dessus de la poulie, comme chez les Chiens; les deux os de l'avant-bras ont quelque ressemblance avec ce qu'ils sont dans l'Ours, le radius s'élargissant fortement inférieurement, et le cubitus étant presque droit, épais, et arrondi dans son bord postérieur, canaliculé à la face externe; les mains sont courtes, larges; le cinquième métacarpien est le plus large de tous, et les phalanges onguéales sont longues. Les membres postérieurs présentent un os innominé de forme triangulaire, la base en arrière étant fort large, percée d'un très-grand trou sous-pubien presque rond, compris entre une tubérosité ischiatique peu épaisse et une symphyse pubienne très-reculée; le fémur est long, droit, comprimé; le tibia, court et droit, est assez fort, tandis que le péroné est, au contraire, grêle; le pied, dépassant à peine la longueur de la main, est large et épais; les métatarsiens sont un peu plus longs et plus grêles que les métacarpiens; les phalanges plus minces, surtout les onguéales, qui sont plus courtes que les antérieures. La rotule est ovale, arrondie, raccourcie, convexe en dehors, très-épaisse dans toute son étendue un peu plus cependant supérieurement, et assez arquée à sa base articulaire.

Fig. 80. — Ratel.

D'après De Blainville, le Ratel est le seul animal du groupe de Carnassiers qui nous occupe dont on ait décrit le système dentaire de jeune âge; chez lui les molaires sont réduites à n'être qu'au nombre de quatre aux deux mâchoires par l'absence de la première fausse molaire d'en haut, et de la dernière arrière-molaire d'en bas. Quant aux dents qui restent, elles rappellent assez bien ce qu'elles sont dans le Glouton, un peu moins carnassières cependant, et la principale inférieure offre un denticule au bord postérieur. Dans le jeune âge, les incisives sont très-petites, distantes, transverses, partagées de celles du côté opposé par un intervalle médian assez considérable; les deux internes supérieures un peu obtuses, courbées, presque égales, mais beaucoup plus petites que l'externe; les inférieures croissant de la première à la troisième, plus grosse et un peu bilobée à la couronne; les canines supérieures et inférieures presque égales, en crochet, et pourvues, à la base postérieure, d'un petit denticule bien marqué qui l'élargit. Des molaires supérieures, la

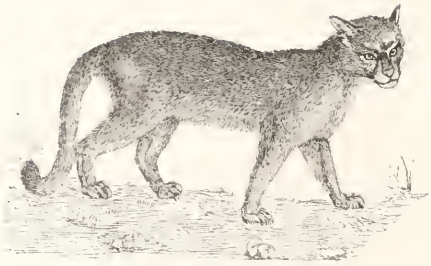

Fig. 1. — Cougnar (*Felis concolor*).

Fig. 2. — Tragelaphus angasii.

première la plus petite, un peu comprimée et en crochet dans sa pointe médiane, avec un talon basilaire en avant comme en arrière; la seconde ou principale assez semblable à celle de l'adulte, mais tranchante, avec son talon interne plus reculé, presque médian, et la troisième, ou arrière-molaire, de forme triquètre. A la mâchoire inférieure, l'avant-molaire est assez semblable à celle d'en haut, mais un peu plus en crochet; la principale bien plus grande, mais assez bien de même forme et à deux racines; enfin, l'arrière-molaire de forme carnassière, avec deux seuls lobes tranchants extérieurs, le postérieur bien plus grand, et un très-petit talon, et beaucoup plus carnassière que sa correspondante dans l'âge adulte.

Nous avons pensé devoir donner en détail la description de ce système dentaire du jeune âge, parce qu'on en a donné peu de description jusqu'ici, et nous terminerons ce que nous avons à dire de l'odontographie des Ratels en rapportant ce que Fr. Cuvier (*Dents des Mammifères*, 1821) a écrit sur l'âge adulte de cet animal.

« De tous les animaux carnassiers, c'est le Ratel qui nous montre le système de dentition où celui des Chats a été le moins altéré; quant au nombre des dents, il n'a qu'une petite fausse molaire inférieure de plus qu'eux; mais sa carnassière inférieure et sa tuberculeuse supérieure se sont agrandies, et ont pris assez exactement la forme des dents analogues des Martes et des Gloutons, et, comme les dents tuberculeuses ont plus d'influence que les fausses molaires, nous placerons le Ratel après les Hyènes, quoique celles-ci aient une fausse molaire supérieure de plus, parce que leur tuberculeuse n'est encore que rudimentaire.

« A la mâchoire supérieure il y a trois incisives, une canine, deux fausses molaires, une carnassière et une tuberculeuse. Les incisives n'offrent rien de remarquable et sont ce que nous les avons vues chez les Chats; il en est de même des canines. La première fausse molaire, plus petite que la deuxième, a les mêmes formes qu'elle. Ce sont des dents analogues aux fausses molaires normales des autres Carnassiers, mais elles sont un peu plus épaisses que celles des Chats; et, au lieu de suivre la direction de l'os maxillaire, elles sont placées obliquement par rapport à cet os. La carnassière ne diffère de celle des Chats que par son petit tubercule interne, qui est plus distinct, et par sa partie moyenne, formée d'un tubercule plus aigu. La tuberculeuse s'est beaucoup agrandie, et est toujours beaucoup plus large du côté interne au côté externe que d'avant en arrière; et, par cela, elle est plus large à sa partie interne qu'à sa partie externe. Chacune de ces parties se compose de trois petits tubercules, et elles sont séparées l'une de l'autre par une cavité assez profonde. A la mâchoire inférieure on trouve trois incisives, une canine, trois fausses molaires et une carnassière. La première incisive est très-petite; les deux autres sont à peu près de même grandeur, mais la deuxième est placée plus en arrière que les autres, quoique sa couronne vienne en avant se placer sur la même ligne qu'elle. La canine n'a rien de particulier. La première fausse molaire est petite, placée obliquement dans la mâchoire, et plus large du côté interne que du côté externe; de ce côté la dent se termine par un tubercule conique, et de l'autre par un talon distinct. La deuxième ressemble à la première, excepté qu'elle est plus grande. La troisième a la forme des fausses molaires normales, mais elle est plus élargie postérieurement. La carnassière est épaisse, principalement à sa partie postérieure, et garnie de trois tubercules, un en avant, un au milieu et un autre en arrière. Dans leur position réciproque, les relations de ces dents sont les mêmes que celles des Hyènes; c'est la partie postérieure très-agrandie de la carnassière d'en bas qui correspond à la grande tuberculeuse supérieure.

« D'après cela le Ratel, dont on ne connaît pas encore bien le naturel, doit être, à quelques égards, plus carnassier que les Hyènes, à d'autres moins. En effet, si ses dents sont plus minces et plus tranchantes, sa molaire tuberculeuse supérieure s'est sensiblement agrandie, ce qui le rapproche de la manière la plus intime du groupe des Martes et des Putois. »

Le Ratel a le corps gros et bas sur jambes; sa tête est moyenne; ses oreilles sont presque nulles extérieurement; ses poils sont en général rudes, assez longs et de coloration sombre.

Ce Carnassier habite les environs du cap de Bonne-Espérance, mais on le trouve également dans d'autres parties de l'Afrique, et notamment au Sénégal et en Abyssinie. Il répand une odeur désagréable, qui lui a valu, comme au Zorille, le surnom de *Blaireau puant*. Il est très-friand de miel; aussi emploie-t-il toute son industrie pour s'en procurer. Il se trouve pourvu d'une défense naturelle contre les piqûres des Abeilles, car sa peau, couverte de poils longs et nombreux, d'une dureté

extrême, est presque impénétrable aux aiguillons de ces Insectes. Les nids d'Abeilles posés dans les arbres n'ont rien à craindre du Ratel; cependant on assure qu'il cherche à les prendre même dans ces lieux, et l'on ajoute qu'il a coutume de mordre le pied des arbres où sont ces nids, et que ces morsures sont pour les Hottentots un signe certain de la présence des Abeilles. Cet animal creuse la terre avec une très-grande facilité et s'empare ainsi des gâteaux de miel des Abeilles terrestres; c'est de cette particularité que le nom de *Mellivora* lui a été génériquement appliqué.

La seule espèce placée dans ce genre est le :

RATEL. Sparmann. *MELLIVORA CAPENSIS.* Fr. Cuvier.

Caractères spécifiques. — Pelage gris en dessus, noir en dessous, avec une ligne longitudinale blanche de chaque côté, depuis les oreilles jusqu'à l'origine de la queue, et placée intermédiairement entre ces deux couleurs, qu'elle vient séparer. Longueur totale : $1^m,10$; de la queue, $0^m,33$.

Cette espèce a successivement porté les noms de *Gulo mellivorus*, Retzius, et de *Gulo Capensis*, A. G. Desmarest; Thiedeman lui a donné la dénomination de *Taxus mellivorus*, et Schreber celle de *Viverra Capensis;* mais celle de *Mellivora Capensis*, appliquée par Fr. Cuvier, est la plus généralement adoptée. Tous ces noms indiquent les rapports multiples que cette espèce présente avec celles de plusieurs groupes de Carnassiers, tels que ceux des Blaireaux, Gloutons, Martes et Putois, et fait comprendre pourquoi sa place, dans la série mammalogique, n'est pas déterminée d'une manière bien positive.

Le pelage est formé de poils longs et durs, cendrés sur le front, le dessus de la tête, la nuque, les épaules, le dos et la queue; noirs sur le museau, le tour des yeux, la mâchoire inférieure, les oreilles, le dessous du cou, la poitrine, le ventre, les cuisses et les jambes; le gris étant séparé du noir, de chaque côté, par une raie longitudinale d'un gris plus clair, presque blanchâtre, large de $0^m,03$ environ, et qui prend depuis les oreilles jusqu'à l'origine de la queue.

Nous avons dit que le Ratel était très-friand de miel; nous avons aussi indiqué sa patrie; nous ajouterons seulement qu'il surtout n'est pas rare aux environs du cap de Bonne-Espérance.

DEUXIÈME SOUS-FAMILLE.

DIGITIGRADES. *DIGITIGRADÆ.* G. Cuvier.

Animaux marchant sur le bout des doigts, ayant tous cinq doigts à toutes les extrémités; molaires tuberculeuses, et montrant la carnivorité des animaux de cette sous-famille.

Le principal caractère des animaux de cette division consiste dans la marche digitigrade des Mammifères qui y entrent, c'est-à-dire en ce que, dans la marche, ils progressent sur le bout des doigts, mais ce caractère est loin d'avoir une valeur absolue, et d'appartenir exclusivement à ces Carnassiers. C'est ainsi, pour ne parler que d'animaux de la classe des Mammifères, que, parmi les Insectivores, le genre Euplère est franchement insectivore, et que la plupart des Didelphes le sont également. D'un autre côté, dans la sous-famille des Digitigrades, tous les animaux qui y entrent ne le sont pas au même degré, et l'on peut facilement trouver des passages aux Plantigrades; à ce point que certains genres, comme ceux des Gloutons, Mélogales, Ratels, etc., ont été placés tantôt dans l'une de ces sous-familles et tantôt dans l'autre, et, en outre, que d'autres, comme les Loutres, se rapprochent, à certains points de vue, des Amphibies ou Phoques, en prenant ce genre dans sa plus grande extension. D'après ces particularités, De Blainville et M. Isidore Geoffroy Saint-Hilaire

n'ont pas adopté ces deux divisions primordiales, que nous conserverons, à l'exemple de M. G. Cuvier et de la plupart des zoologistes.

Quoi qu'il en soit, les Digitigrades marchent habituellement sur le bout des doigts, et cette disposition leur donne plus de facilité pour la course. Ce sont en général des Carnassiers très-vifs; ils sont essentiellement carnassiers, et chassent les animaux, principalement les Mammifères, dont ils font leur proie. Presque tous ne mangent que de la chair fraîche, et peu d'entre eux se nourrissent de chair putréfiée; toutefois, les Hyènes, et probablement les Protèles, sont dans ce cas. Aucun n'a un régime végétal, et aucun ne s'engourdit en hiver.

On connaît un nombre assez considérable d'espèces de Digitigrades, et elles se trouvent répandues sur presque toute la surface du globe. On en a signalé plusieurs à l'état fossile. Le nombre de genres qu'on admet dans cette division est assez considérable, et les principaux sont ceux des Moufettes, des Martes, des Loutres, des Civettes, des Mangoustes, des Chiens, des Hyènes, des Chats, etc.

G. Cuvier subdivisait les Digitigrades en trois groupes principaux : 1° ceux qui ne présentent qu'une tuberculeuse en arrière de la carnassière supérieure, tels que les Martes et les Loutres; 2° ceux qui offrent deux tuberculeuses plates derrière la carnassière d'en haut, qui, elle-même, a un talon assez large, comme les Civettes et les Chiens; et 3° ceux qui n'ont pas de dents du tout derrière la grosse molaire d'en bas: tels sont les Hyènes et les Chats.

De Blainville fait des animaux qui forment les Digitigrades cinq grands genres, qui tous appartiennent à Linné : ceux des *Mustela*, *Viverra*, *Canis*, *Hyæna* et *Felis*.

Enfin, M. Isidore Geoffroy Saint-Hilaire les subdivise en cinq tribus, qu'il nomme Mustéliens, Viverriens, Caniens, Hyéniens et Féliens. Nous adopterons cette dernière classification, tout en y faisant quelques modifications.

PREMIÈRE TRIBU.

MUSTÉLIENS. *MUSTELII*. Isidore Geoffroy Saint-Hilaire.

Molaires alternes à couronnes au moins en partie tranchantes.
Une tuberculeuse à la mâchoire supérieure.
Circonvolutions cérébrales plus ou moins développées.
Corps allongé, vermiforme.
Membres courts, leurs extrémités non empêtrées.
Marche semi-digitigrade ou digitigrade.

Linné (*Systema naturæ*, 1735) a indiqué sous le nom de *Mustela* un genre de Digitigrades ou Carnassiers vermiformes très-nombreux en espèces, et partagé en plusieurs groupes génériques par les naturalistes modernes, qui n'ont laissé la dénomination latine de *Mustela* qu'aux espèces voisines de la Marte. Dès lors, les *Mustelas*, tels que les comprenait Linné, sont devenus une petite famille distincte, à laquelle on a appliqué les noms de *Mustelins*, A. G. Desmarest; *Mustelidæ* et *Mustelinæ*, Swainson; *Mustelina*, Gray; *Musteliens*, Isidore Geoffroy Saint-Hilaire, et à laquelle De Blainville (*Ostéographie, fascicule des Mustelus*, 1841) a restitué le nom de *Mustela*, en les considérant tous comme ne formant qu'un seul grand genre, qu'il subdivise en plusieurs groupes particuliers, que nous indiquerons bientôt.

Les Mustéliens sont des Carnassiers de petite taille, à corps allongé, plus ou moins vermiforme, à membres ordinairement peu élevés, assez distants, semi-digitigrades, et dont les extrémités des membres sont pourvues de cinq doigts, le pouce évidemment plus petit que les autres doigts, avec des ongles de moins en moins fouisseurs, devenant quelquefois presque rétractiles, à peu près comme ceux des Chats. Leurs oreilles sont courtes et arrondies, et leur tête, brève à la face, est plus ou moins allongée, et surtout déprimée à la partie cranienne. Le système dentaire commence à être plus carnassier que celui des Petits-Ours par un moins grand nombre de dents tuberculeuses.

Le canal intestinal, pourvu d'une paire de glandes odoriférantes à sa terminaison, est entièrement privé de cœcum. Le squelette offre à peine des rudiments de clavicules, mais il a constamment un os du pénis considérable, et son humérus est presque toujours percé d'un trou au condyle interne. A ces caractères, il faut ajouter que le pelage présente un système de coloration constamment uniforme, quoique couvert de couleurs différentes et tranchées en dessus et en dessous, où il est ordinairement plus foncé, ce qui, pour le dire en passant, ne semble guère appartenir qu'aux animaux de cette tribu, car, chez les autres, le dessous du corps est habituellement plus clair que le dessus; les moustaches sont assez peu développées.

Les genres placés par De Blainville dans le groupe linnéen des *Mustelas* sont ceux des Moufettes, Ratels, Gloutons, Mélogales, Zorilles, Grisons, Putois, Martes, Loutres et Bassaris. M. Isidore Geoffroy Saint-Hilaire y admet à peu près les mêmes subdivisions : seulement il les considère comme des genres, et en adopte un plus grand nombre que De Blainville.

Pour nous, à l'exemple de G. Cuvier et d'autres zoologistes, nous avons cru devoir rapporter quelques-uns des genres que nous venons de citer dans la tribu précédente à celle des Ursiens, et, conséquemment, nous ne plaçons qu'un nombre plus restreint de genres dans la tribu des Mustéliens; les principaux d'entre eux sont ceux des *Moufettes*, *Mydaus*, *Martes* et *Loutres* : ces deux derniers surtout, partagés en plusieurs sous-genres particuliers. On pourrait encore, à l'exemple de quelques naturalistes, subdiviser cette sous-famille en deux groupes : le premier, celui des Mustéliens proprement dits (*Mustelidæ*, Lesson), comprenant les quatre premiers grands genres que nous venons d'indiquer, et les Loutres (*Lutrea*), ne renfermant que le dernier.

1er GENRE. — MOUFETTE. *MEPHITIS*. G. Cuvier, 1800.

Leçons d'Anatomie comparée, t. I.

Mephitis, odeur puante.

CARACTÈRES GÉNÉRIQUES.

Système dentaire : incisives, $\frac{6}{6}$; *canines*, $\frac{1-1}{1-1}$; *molaires*, $\frac{3-3}{5-5}$; *en totalité trente-deux dents; les incisives et les canines sont conformées comme celles des Martes; les molaires se subdivisent supérieurement, et de chaque côté, en deux fausses molaires, deux carnassières et deux tuberculeuses, et inférieurement en six fausses molaires, deux carnassières et deux tuberculeuses; la carnassière d'en haut se fait remarquer par le grand développement du tubercule interne, et celle d'en bas est divisée en deux parties à peu près égales, et toutes deux couvertes de tubercules plus ou moins aigus.*

Tête courte.

Museau terminé par un mufle qui s'étend inférieurement jusqu'à la partie externe des narines.

Yeux assez petits.

Oreilles à conque arrondie, petite.

Langue lisse, douce.

Membres pentadactyles.

Marche semi-digitigrade, ou plutôt semi-plantigrade, c'est-à-dire que, pendant cette action, les talons de derrière sont très-peu relevés.

Doigts terminés par des ongles arqués, robustes, propres à fouir.

Queue médiocre ou très-courte, couverte de longs poils et se relevant en panache sur le dos.

Pelage très-fourni, très-long, composé de poils soyeux et de poils laineux, colorés en blanc et en brun noir.

Moustaches longues, fournies.

Ce groupe générique a été créé par G. Cuvier sur une espèce commune dans l'Amérique septentrionale, et qu'Erxleben et les naturalistes anciens plaçaient dans le genre *Viverra* sous la dénomination de *V. mephitis*. Depuis, plusieurs espèces sont venues se joindre à celle-ci; mais le nombre

Buffles attelés.

Pl. 32.

doit en être restreint considérablement, car elles n'offrent pas de caractères bien tranchés, et, par leur système de coloration, qui seul diffère plus ou moins, passent de l'une à l'autre sans transition bien sensible. Malgré cela, certains naturalistes ont cru pouvoir non-seulement adopter toutes ces prétendues espèces, mais encore former parmi elles plusieurs coupes génériques; c'est ainsi que M. Gray (*Magazin natural History*, nouv. série, t. I, 1837) a créé les trois genres *Mephitis*, *Conepatus* et *Marputsius*, et que M. Lichtenstein a fait connaître celui des *Thiosmus*, tandis que Lesson a indiqué celui des *Chincha*. Nous ne citerons ces deux derniers groupes que comme des subdivisions sous-génériques du genre naturel des Moufettes; mais il n'en sera pas de même du genre *Mydaus*, de Fr. Cuvier, dont le type est le *Mephitis Javanensis*, A. G. Desmarest, et qui en diffère bien manifestement.

Fig. 81. — Moufette mésomèle.

Le système dentaire des Moufettes est caractéristique, et Fr. Cuvier (*Dents des Mammifères*, 1825) en a donné une description complète. D'après lui, c'est à compter de ces animaux que le système de dentition des Martes commence à éprouver des modifications d'une certaine importance. On ne peut cependant encore méconnaître ce système chez les Moufettes, ni même celui des Chats; c'est principalement par le développement toujours croissant des dents tuberculeuses que les *Mustelas* diffèrent des Carnassiers que nous venons de nommer, et ce sont les Moufettes et les Mydaus qui en montrent les premières traces. A la mâchoire supérieure, les incisives et les canines sont exactement celles des Martes. Il y a deux fausses molaires, une très-petite, rudimentaire, et une normale à deux racines et à une pointe. La carnassière se fait remarquer par le grand développement du tubercule interne, qui lui donne une grande épaisseur et une forme triangulaire, et la tuberculeuse, par ses dimensions, qui sont à peu près les mêmes du bord antérieur au bord postérieur que du côté interne au côté externe. Chez les Martes, au contraire, cette dent n'a quelque étendue que dans ce dernier sens, et ses tubercules, peu saillants et arrondis, ne se marquent pas nettement chez les Moufettes; ces tubercules sont devenus très-forts et anguleux, ce qui en fait vraiment une dent triturante; il y en a quatre principaux, séparés par des creux assez profonds; mais l'extrême irrégularité de leur figure ne permet pas de les décrire. A la mâchoire inférieure, les incisives et les canines sont également semblables à celles des Martes, sans exception, et il en est de même des trois fausses molaires, qui ne diffèrent pas de celles du Grison; la première est beaucoup plus petite que les autres, qui ont les formes et les proportions des fausses molaires normales. La carnassière est divisée en deux parties à peu près égales par une cavité assez marquée; l'antérieure est formée de trois tubercules pointus, disposés en triangle, et la postérieure d'un talon terminé par deux tubercules

aigus et assez minces qu'un sillon profond sépare. Enfin la tuberculeuse est la même que celle des Martes. Dans leur position réciproque, le grand tubercule interne de la carnassière supérieure remplit le vide que laisse entre eux les trois tubercules disposés en triangle de la mâchoire inférieure, et le talon de celle-ci est en relation avec la moitié antérieure de la grande tuberculeuse supérieure, qui, par sa position postérieure, correspond avec le tubercule inférieur. D'après ces dispositions dentaires, on voit que les Moufettes, de même que les Mydaus, qui ont une odontologie tout à fait semblable, sont moins carnassiers que les Gloutons et les Martes, à cause de l'épaississement de leurs dents tranchantes, et qu'elles sont plus frugivores à cause de l'élargissement de leurs dents tuberculeuses.

De Blainville s'est également occupé du système dentaire des Moufettes, et les caractères qu'il en a donnés se rapprochent de ceux indiqués par Fr. Cuvier; il fait seulement observer que dans une espèce du Paraguay, qui paraît être le *Mephitis Humboldtii*, Gray, il n'y a que trois molaires supérieures, par absence de la première avant-molaire.

Le squelette des Moufettes a été décrit et figuré pour la première fois par Lichtenstein; G. Cuvier n'en a dit que quelques mots, et enfin De Blainville, en 1841, dans son *Ostéographie*, *fascicule des Mustelas*, en a donné une description complète à laquelle nous emprunterons ce qui va suivre. Le squelette du *Mephitis chinga* a évidemment encore beaucoup de rapports avec celui de la Fouine, quoiqu'il soit un peu plus plantigrade. Le nombre total des vertèbres est de cinquante-cinq, dont sept céphaliques, sept cervicales, quinze dorsales, cinq lombaires et vingt et une dorsales, disposées absolument comme dans le Zorille. La forme générale de la tête est celle du Putois; la face est seulement un peu plus allongée; les apophyses orbitaires sont presque effacées; la caisse est très-petite et peu saillante; les osselets de l'ouïe sont ramassés, et le marteau est surtout court dans son cou; la voûte palatine, très-peu prolongée, dépasse à peine la ligne dentaire; l'arcade zygomatique est très-faible, et l'apophyse angulaire de la mandibule est courte et obtuse. L'apophyse épineuse de l'axis est convexe dans son bord supérieur, et les apophyses transverses des quatrième, cinquième et sixième sont très-étroites. Au contraire, aux vertèbres dorsales et lombaires l'apophyse épineuse est plus large, ce qui dépend de la force de la queue, qui est assez allongée. Il n'y a pas de différence à signaler dans le sternum et dans l'hyoïde. Les côtes sont plus fortes. Quoique la clavicule soit encore très-petite, cartilagineuse et prise dans l'extrémité scapulaire de l'aponévrose des muscles de l'épaule, comme dans la Fouine, l'omoplate est en général plus large par un épanchement plus considérable de ses deux bords; l'humérus est plus robuste plus arqué, non percé au-dessus du condyle interne; le radius et le cubitus sont plus accentués dans leurs lignes d'insertion musculeuse, et cependant l'apophyse odontoïde de ce dernier est beaucoup moins large; les os des mains sont un peu plus courts, et les phalanges onguéales un peu moins arquées et surtout plus longues. Les mêmes différences générales se remarquent dans les os des membres postérieurs. L'os innominé est plus fort, un peu moins parallèle à la colonne vertébrale, et la symphyse pubienne est beaucoup plus rejetée en arrière; le fémur est court, large et aplati dans toute son étendue, mais plus en haut qu'en bas; le tibia est un peu plus long que lui, et le péroné est droit, très-grêle; quant au pied, on peut se borner à dire qu'il est un peu plus court, surtout dans les métatarsiens, et en effet il n'égale pas le tibia en longueur.

Les autres points de l'organisation intérieure des Moufettes sont peu connus. On sait que chez ces animaux le tube intestinal ne présente pas de cœcum. On ne connaît pas la structure des organes de la reproduction, mais on s'est assuré d'une manière positive qu'il n'y avait pas de poche anale, comme on en observe dans des Carnassiers de groupes génériques voisins. On a, en outre, constaté l'existence de deux glandes anales assez volumineuses qui sécrètent une liqueur excessivement fétide.

Les Moufettes sont des Carnassiers nocturnes qui vivent dans des terriers et se nourrissent de petits Mammifères, d'Oiseaux, d'œufs, de miel, qui pénètrent parfois dans les habitations des hommes, et causent de grands dégâts dans les basses-cours et dans les volières. Ils mangent également des Vers et des larves d'Insectes, ainsi que cela a été constaté pour une espèce du sous-genre *Thiosmus*, le *Mephitis mapurito*. Ils prennent aussi une nourriture plus végétale et sont conséquemment moins carnivores que les animaux qu'il nous reste à étudier, tout en l'étant cependant plus que les Ours et même que les Petits-Ours considérés d'une manière générale.

Ce sont des animaux assez élégants, tant par leur forme générale et la disposition de leur queue, garnie de très-longs poils et relevée en panache sur leur dos, que par les couleurs, le blanc et le noir, qui tranchent d'une manière parfaite sur leur pelage, qui présente toutefois du brunâtre.

Le nom qu'ils portent provient du mot latin *mephitis*, odeur fétide, odeur puante, et il indique, ainsi que les surnoms de *Bêtes puantes*, d'*Enfants du diable*, qu'ils portent quelquefois, l'odeur infecte qu'ils répandent, surtout lorsqu'ils sont irrités et qu'ils veulent éloigner d'eux leurs ennemis. Cette odeur est tellement forte, qu'elle suffoque, et, s'il tombait, dit-on, une goutte de cette liqueur empestée dans les yeux d'un homme, il courrait risque de perdre immédiatement la vue. Lorsqu'il s'en répand sur les habits, elle leur imprime une odeur tellement forte et tenace, qu'il devient presque impossible de la faire passer malgré tous les moyens employés pour cela. Kalm, dans son *Voyage dans l'Amérique septentrionale*, parle de cette odeur infecte des Moufettes, et nous lui empruntons à ce sujet le passage suivant : « En 1749, il vint un de ces animaux près de la ferme où je logeais; c'était en hiver et pendant la nuit; les Chiens étaient éveillés et le poursuivaient. Dans le moment, il se répandit une odeur si fétide, qu'étant dans mon lit je pensai être suffoqué; les Vaches beuglaient de toute leur force. Sur la fin de la même année, il se glissa une Moufette dans notre cave; une femme, qui l'aperçut la nuit à ses yeux étincelants, la tua, et dans le moment la cave fut remplie d'une telle odeur, que non-seulement la femme en fut malade pendant quelques jours, mais que le pain, la viande et les autres provisions qu'on conservait dans cette cave, furent tellement infectés, qu'on ne put en rien garder, et qu'il fallut tout jeter au dehors pour ne pas empester le lieu dans lequel étaient ces objets. » Des faits à peu près semblables sont rapportés par D'Azara et par d'autres naturalistes voyageurs, et l'on doit ajouter foi à ces récits lorsqu'on se rappelle que des Moufettes, ainsi que nous avons pu le constater plusieurs fois, conservées dans l'alcool depuis plus de dix ans, conservent cependant une odeur très-forte et très-désagréable lorsqu'on les retire du liquide dans lequel elles étaient contenues, et que cette odeur reste pendant longtemps aux mains des personnes qui les ont maniées.

La détermination et la distinction des espèces de ce genre ne peuvent pas encore être établies d'une manière convenable dans l'état actuel de nos connaissances. Tous les individus que possèdent les collections zoologiques de l'Europe, et que les naturalistes ont pu comparer entre eux, et tous ceux que les voyageurs ont décrits quelquefois légèrement dans leurs ouvrages, sont assez différents par les dispositions des couleurs de leur pelage pour faire regarder comme probable l'existence de plusieurs espèces; mais ils ne le sont peut-être pas assez pour que le nombre de ces espèces puisse être fixé avec une entière certitude. Il en résulte qu'une grande confusion existe à cet égard, et que certains auteurs ont admis un nombre très-considérable d'espèces, tandis que d'autres pensent qu'il n'en existe, au contraire, que très-peu. Toutefois, on est généralement d'accord aujourd'hui pour ne plus placer dans ce groupe générique que des espèces provenant toutes de l'Amérique, et principalement des régions septentrionales. La prétendue Moufette du Cap a été reconnue n'être autre chose que le Zorille, espèce du genre Marte de Linné, et la Moufette de Java ou Télégan, *Mephitis Javanensis*, A. G. Desmarest, est devenue le type du genre *Mydaus* de Fr. Cuvier.

Buffon, dans son *Histoire naturelle générale et particulière*, t. XIII, et *Supplément*, t. VII, admet cinq espèces de Moufettes, et il les indique sous les noms de *Coase*, de *Conépate*, de *Chinche*, de *Zorille* et de *Moufette du Chili*. Le *Coase* a été éloigné du genre qui nous occupe pour être placé tantôt dans le groupe des Martes, tantôt, mais plus rarement, dans celui des Coatis. Le *Zorille* n'a généralement pas été admis comme espèce distincte. Le *Conépate* est devenu le type du sous-genre *Mephitis* des auteurs modernes sous la dénomination latine de *Mephitis putorius*, Tiedemann. Il en est de même du *Chinche* et de la *Moufette du Chili* : le premier, type du sous-genre *Chincha* de Lesson, sous le nom de *Chincha Americana*, et le second, type du sous-genre *Thiosmus*, Lichtenstein, sous l'épithète latine de *Thiosmus Chilensis*. G. Cuvier, dans le *Règne animal*, et d'après lui A. G. Desmarest, dans sa *Mammalogie*, ainsi que Ranzani, remarquent que les différentes races qu'indiquent les descriptions des voyageurs rentrent tellement les unes dans les autres, qu'on est tenté, ou de n'admettre qu'une seule espèce, ou d'en former dix-huit, réunissant ensemble toutes les Moufettes sous le nom de *Mephitis Americana;* ces auteurs font observer toutefois que, lorsqu'on connaîtra mieux ces animaux, on devra probablement indiquer des espèces définitives dans cette grande espèce, en quelque sorte provisoire, et ils désignent les nombreuses variétés décrites par les

voyageurs. Depuis cette époque, et sans parler des subdivisions fondées par Lichtenstein, Lesson et M. Gray, sur lesquelles nous reviendrons bientôt, nous ajouterons que M. P. Gervais, dans le *Voyage de la Bonite*, de MM. Eydoux et Souleyet, a donné de nombreux détails sur le *Mephitis Feuillei*, et que M. Isidore Geoffroy Saint-Hilaire, dans la partie zoologique du voyage de *la Vénus*, a fait connaître une nouvelle espèce, le *Mephitis mesomela*.

Pour compléter cet historique, nous dirons encore que, pendant longtemps, on n'avait pas signalé de Moufettes fossiles, mais que, assez récemment, dans la liste des fossiles des cavernes du Brésil, donnée par MM. Lund et Claussen, on a signalé quelques os de ces Carnassiers. On ne semble pas en avoir rencontré des fragments en Europe, à moins que nous y rapportions le genre *Palæomephitis* (παλαιος, antique; *Mephitis*, Moufette), indiqué par M. Jæger (*Würtenberg foss. Saugth.*, 1839), et qui est loin d'être connu d'une manière suffisante.

1er SOUS-GENRE. — THIOSME. *THIOSMUS* Lichtenstein, 1838

Abhandlungen der Berlin Akademie.

Θειον, soufre; οσμη, odeur.

Le principal caractère de ce sous-genre consiste dans le museau, qui est moins allongé que dans les autres sous-genres, ainsi que dans le groin qui le termine, et qui est assez long.

On y range cinq espèces, dont la plus connue est le :

THIOSME DU CHILI. *MEPHITIS CHILENSIS*. Et. Geoffroy Saint-Hilaire.

Caractères spécifiques. — Pelage d'un brun noirâtre, présentant deux lignes blanches qui partent du sommet où elles sont unies, et s'avancent le long du dos en se rétrécissant jusque sur les hanches; la queue est blanche, avec quelques poils bruns. La longueur totale, depuis le bout du museau jusqu'à l'origine de la queue, est de $0^m,50$, et cette dernière partie a $0^m,20$ de longueur.

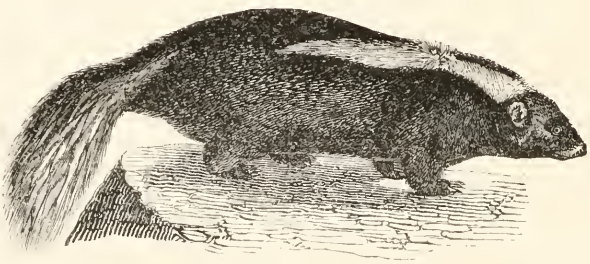

Fig. 82. — Moufette du Chili.

Cette espèce, qui a été adoptée par Fr. Cuvier, a été décrite pour la première fois par Buffon. G. Cuvier la regardait comme une simple variété du *Viverra mephitis* de Linné. Comme l'indique son nom, elle provient du Chili.

Les autres espèces de ce sous-genre sont : 1° l'Yagouaré, D'Azara; *Thiosmus yagara*, Lichtenstein; *Viverra conepati*, Gmelin, du Paraguay et de la Magellanie; 2° le *Mephitis nasuta*, Bennett, de Californie; 3° le *Gulo Quitensis*, De Humboldt, de Quito, au Pérou, dont le corps est noir, marqué de deux bandes longitudinales, avec une queue courte, blanche et noire, très-touffue; et 4° le *Thiosmus mapurito*, Lesson, variété *Zorilla*, Hernand, de la Nouvelle-Grenade et de Santa-Fé de Bogota,

décrite par De Humboldt, et remarquable par son pelage touffu, d'un noir foncé, n'ayant sur le dos qu'une bande blanche, et dont la queue est terminée par du blanc.

2e SOUS GENRE. — CHINCHE. *CHINCHA*. Lesson, 1842.

Nouveau tableau du Règne animal; Mammifères.

Chincha, nom de l'espèce typique du groupe.

Ce sous-genre ne renferme qu'une seule espèce.

CHINCHE. *MEPHITIS AMERICANA*. A. G. Desmarest.

Caractères spécifiques. — La tête, les épaules, les côtés du corps et les parties inférieures et postérieures, les membres et une ligne qui naît entre les épaules, s'avançant ensuite sur la queue en s'élargissant, sont noirs; le blanc commence entre les deux yeux, s'élargit sur le sommet de la tête, continue à s'étendre sur les côtés du corps, et finit à la queue, où il se mêle avec beaucoup de poils noirs; on voit en outre deux taches blanches, l'une sur les membres de devant, et l'autre sur les cuisses. La taille de cet animal est à peu près celle du Chat domestique.

C'est l'espèce de Moufette qui a été décrite par Buffon sous la dénomination de Chinche, et elle correspond au *Viverra mephitis*, Erxleben; *Mephitis Americana*, A. G. Desmarest; *Mephitis chincha* et *Americana*, Lesson, et doit aussi se rapporter à la variété *Hudsonica* de Richardson.

Le pelage de cet animal varie beaucoup, ce qui a fait établir dix-sept variétés dans cette espèce, parmi lesquelles quelques-unes doivent être regardées comme présentant de véritables différences spécifiques. Sans donner les caractères de ces diverses variétés, nous dirons que plusieurs nous semblent importantes, et nous renvoyons pour plus de détails à la *Mammalogie* d'A. G. Desmarest.

Le Chinche se rencontre dans presque toute l'Amérique, depuis le centre des États-Unis jusqu'au Paraguay, dans les plaines comme dans les pays de montagnes, dans les endroits boisés comme dans les lieux découverts; mais l'on peut dire qu'il est surtout commun dans le Chili.

3e SOUS-GENRE. — MOUFETTE. *MEPHITIS*. G. Cuvier

Loco citato.

Quatre espèces entrent dans ce sous-genre, ce sont :

1. MOUFETTE DE FEUILLÉE. *MEPHITIS FEUILLEI*. P. Gervais.

Caractères spécifiques. — Pelage entièrement d'un brun légèrement roussâtre, sans bandes blanches bien marquées. Longueur totale de la tête et du corps, $0^m,57$; de la queue, $0^m,15$.

Dans cette espèce, le mufle est nu et saillant; les tarses et les carpes sont également sans poils à leurs parties plantaire et palmaire; les ongles sont plus longs antérieurement que postérieurement, et fouisseurs aux quatre extrémités; la queue n'est pas en panache comme dans le Chinche.

Cette espèce, qui semble bien distincte, était désignée par A. G. Desmarest sous la dénomination de *Mephitis Americana*, variété *Chinche de Feuillée*.

Elle se trouve aux environs de Monte-Video.

2. MOUFETTE INTERROMPUE. *MEPHITIS INTERRUPTA*. Rafinesque.

Caractères spécifiques. — Brune; deux raies courtes, blanches, occupant parallèlement la tête; huit raies se dessinant sur le dos, les quatre antérieures parallèlement, et les quatre postérieures dans un sens inverse.

Cette Moufette, qu'A. G. Desmarest indique comme simple variété du *Mephitis Americana*, se trouve à la Louisiane, où elle est rare.

Les autres espèces du même sous-genre sont la *Mephitis mesomela*, décrite récemment dans la partie zoologique du voyage de *la Vénus* sous les ordres de l'amiral du Petit-Thouars, et qui provient de l'Amérique méridionale, et le Conépate de Buffon; *Viverra putorius*, Erxleben; *Mephitis putorius*, Tiedemann, qu'A. G. Desmarest ne considérait que comme simple variété du *Mephitis Americana*, et qui habite les États-Unis de l'Amérique septentrionale.

2me GENRE. — MYDAUS. *MYDAUS*. Fr. Cuvier, 1821.

Mammifères de la Ménagerie du Muséum.

Μυδαω, je sens mauvais.

CARACTÈRES GÉNÉRIQUES.

Système dentaire : incisives, $\frac{6}{6}$; canines, $\frac{1-1}{1-1}$; molaires, $\frac{3-3}{5-5}$; en totalité trente-deux dents, qui ressemblent beaucoup à celles des Moufettes, et sont en même nombre. Toutefois, les incisives sont disposées sur un arc de cercle très-petit, au lieu d'être placées sur une ligne droite, et les molaires sont beaucoup plus écartées.

Tête plus courte que dans les Moufettes, et rappelant celle des Blaireaux.

Oreilles presque entièrement dépourvues de conques externes.

Pupille ronde.

Narines s'avançant très au delà des mâchoires, et environnées d'un mufle qui a de la ressemblance avec celui du Cochon.

Marche presque entièrement plantigrade et très-peu digitigrade.

Mains et pieds présentant tous cinq doigts, réunis jusqu'à la dernière phalange par une membrane très-étroite.

Ongles aigus et propres à fouir le sol, très-grands aux mains et médiocres aux pieds.

Six mamelles : quatre pectorales et deux inguinales.

Pelage peu fourni aux parties supérieures, et les parties inférieures, comme le museau, presque entièrement nues; les poils, en général, soyeux.

Moustaches très-rares.

Queue rudimentaire.

Ce genre a été créé, en 1821, par Fr. Cuvier; le type et espèce unique de ce groupe générique est une espèce de l'ancien genre Moufette, le *Mephitis Javanensis*, A. G. Desmarest, d'après sir Raffles, ou *Mephitis melliceps*, Griffith, qui est propre à la Malaisie, et se distingue particulièrement par la forme de sa tête, par sa queue rudimentaire et par la disposition que présentent les extrémités de ses membres. On lui a quelquefois appliqué la dénomination de *Mydas*.

Le système dentaire des Carnassiers de ce groupe ressemble tellement à celui des Moufettes, que Fr. Cuvier les a décrits tous deux ensemble; il ne diffère que par les caractères de peu d'importance que nous avons déjà indiqués. Il en est de même de son squelette, dont l'iconographie, plutôt que la parole, peut montrer les différences, tant elles sont de peu de valeur et même peu saisissables.

On n'en connaît qu'une seule espèce vivante, et De Blainville désigne sous la dénomination de

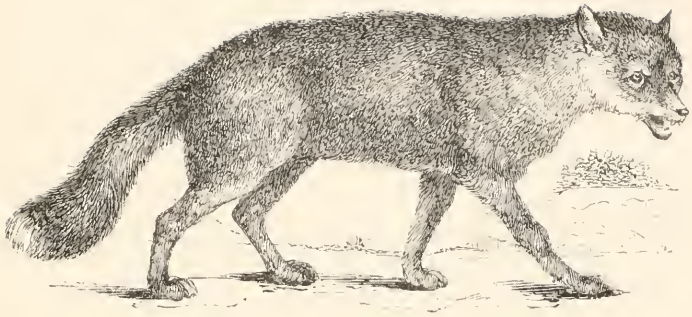

Fig. 1. — Renard.

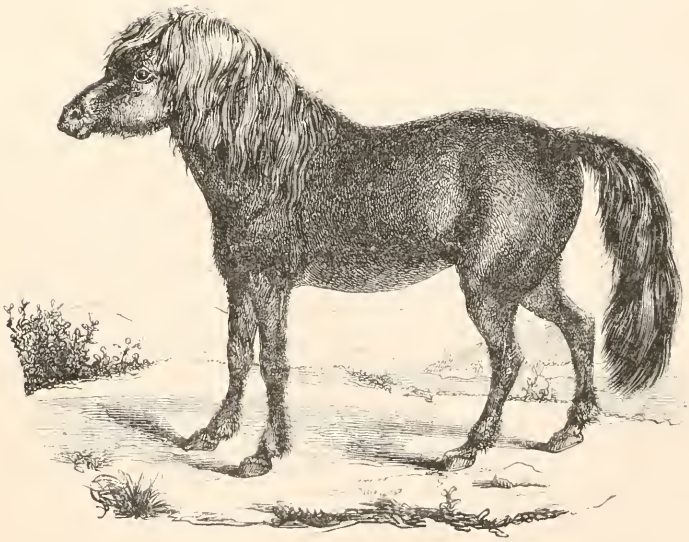

Fig. 2. — Poney de Shetland.

Mydaus de Meudon une espèce de Mustélien fossile, trouvée aux environs de Paris, dans la craie de Meudon, et qui doit très-probablement être rangée dans ce genre, mais que l'on ne connaît pas d'une manière parfaite.

L'espèce unique de ce groupe générique est :

MYDAUS ou TÉLÉGON STIGNIAD. Marsham. *MYDAUS MELICEPS.* Fr. Cuvier.

Caractères spécifiques. — Couleur générale du pelage brunâtre, avec le sommet de la tête et une ligne qui se prolonge quelquefois le long du dos jusqu'à l'extrémité de la queue, blanchâtre. A peu près de la même taille que le Chinche.

Dans le Télégon, la peau est de couleur de chair, et presque tous les poils, qui sont peu touffus, sont d'un brun marron très-foncé; on en trouve cependant quelques-uns sur la poitrine, ou cachés parmi les autres, qui sont blancs et d'une apparence soyeuse, tandis que les autres sont plutôt un peu laineux.

Cette espèce répand, comme les Moufettes, une odeur extrêmement fétide, et c'est à cette même circonstance que se rapporte la dénomination générique de *Mydaus* que leur donne Fr. Cuvier, et qui provient du mot grec μυδαω, *je sens mauvais;* c'est aussi d'après l'étymologie de ce nom que nous avons cru, à l'exemple de plusieurs zoologistes, pouvoir donner à ce genre le nom de *Mydans*, de préférence à celui de *Midaus*, que lui appliquait le savant naturaliste qui l'a créé. On ne connaît rien des mœurs de ces animaux; mais, d'après leur analogie avec les Moufettes, d'après la disposition de leur système dentaire, d'après la forme de leurs ongles, on peut conjecturer, sans crainte de se tromper, qu'ils sont carnassiers, et qu'ils vivent dans des terriers, qu'ils peuvent facilement se creuser.

Les Mydaus ne sont pas rares à Java, et c'est de cette île que Leschenault, Diard et Duvaucel, ont envoyé au Muséum d'Histoire naturelle de Paris les peaux et le squelette qu'il possède. On les trouve également à Sumatra et à Bantam.

3me GENRE. — MARTE. *MUSTELA*. Linné, 1735.

Systema naturæ.

Nom appliqué anciennement à la Marte, espèce typique du groupe générique.

CARACTÈRES GÉNÉRIQUES.

Système dentaire : incisives, $\frac{6}{6}$; *canines,* $\frac{1-1}{1-1}$; *molaires,* $\frac{4-4}{5-5}$ *ou* $\frac{5-5}{6-6}$; *en totalité trente-quatre ou trente-huit dents. La deuxième incisive de chaque côté est un peu rentrée. Les canines sont fortes. Les molaires sont tranchantes : les antérieures ou fausses molaires sont coniques, comprimées, tantôt au nombre de trois en haut et de quatre en bas, tantôt au nombre de trois en bas et de quatre en haut et de quatre en bas; les carnassières ou grandes molaires, trilobées, ont un petit tubercule à l'intérieur seulement dans quelques espèces; la dent tuberculeuse ou dernière molaire a une couronne mousse, tant en haut qu'en bas.*

Corps très-long, grêle, vermiforme, comme arqué ou voûté lorsque l'animal est en repos.

Tête petite, ovale, légèrement aplatie en dessus.

Mâchoires inférieures courtes.

Oreilles externes courtes, arrondies.

Pupille allongée transversalement comme dans les Mammifères crépusculaires.

Langue douce.

Pieds très-forts, très courts, à cinq doigts réunis dans une grande partie de leur longueur par une membrane.

Ongles crochus, très-acérés, excepté chez les Zorilles.

Queue de médiocre grandeur.

Des petites glandes près de l'anus sécrétant une matière dont l'odeur est très-désagréable, très-forte, persistante.

Pelage composé de poils très-fins, doux au toucher; les plus grands brillants, très-flexibles.

Mamelles toutes ventrales, au nombre de quatre à huit.

Tube intestinal ne présentant pas de cœcum.

Le genre Marte, *Mustela*, a été créé par Linné pour des espèces dont l'organisation offre beaucoup d'analogie et qui pourraient constituer une petite famille d'animaux partagée elle-même en plusieurs groupes génériques. Mais ce genre n'a pas toujours été circonscrit de même; tout en y plaçant comme type la Marte, le Putois et le Zorille, Rai et Brisson y associèrent les Mangoustes; Linné lui-même y réunit les Loutres. Pennant confondit les Martes avec une foule d'animaux hétérogènes, et Erxleben leur associa les Gloutons. Depuis, Fr. Cuvier, considérant que la structure des organes de la mastication et de la digestion sont, chez les animaux carnassiers, dans des rapports intimes avec le naturel fondamental, et que les différences que ce naturel présente, suivant les espèces, tiennent aux modifications organiques qui ont pour objet, non de le changer, mais seulement de varier les moyens de le satisfaire, a regardé tous les Carnassiers pourvus du même système de dentition que les Martes, et non dérivant de ce système, comme appartenant à un même grand genre, suivant les différences de leurs autres systèmes d'organes, et il y forme cinq subdivisions : celles des *Putois*, *Zorilles*, *Martes*, *Grisons* et *Gloutons*. Les naturalistes plus récents que Fr. Cuvier ont plus ou moins modifié ce que ce savant naturaliste avait fait; mais en général, et nous les suivrons ici, ils ont laissé dans le grand genre Marte ses trois premières divisions sous-génériques, et ils ont formé des genres distincts avec les deux dernières. A cela nous ajouterons qu'outre les nombreuses espèces vivantes de ce genre on a, dans ces derniers temps surtout, fait connaître quelques fossiles qui peuvent, comme le montre De Blainville, y rentrer naturellement.

Le système dentaire des Martes est particulier et est, en général, leur caractère le plus commun. A la mâchoire supérieure, on trouve trois incisives, une canine, deux ou trois fausses molaires suivant les sous-genres, une carnassière et une tuberculeuse. Les incisives et les canines n'offrent rien de remarquable et sont ce qu'on les voit chez les Chats, les Hyènes et le Ratel, si ce n'est qu'elles ont leur lobe interne très-petit. La première fausse molaire des Martes est une très-petite dent à une seule racine, et dont la couronne se termine par une pointe très-mousse; c'est une dent rudimentaire. Les deux suivantes, qui sont les analogues des deux seules fausses molaires supérieures des Putois et du Zorille, sont à plusieurs racines, minces de dehors en dedans, larges d'avant en arrière et très-pointues; la première est un peu plus petite que la deuxième; elles sont normales. La carnassière ne diffère pas de celle des Chats, si ce n'est par son tubercule interne plus distinct. La tuberculeuse est tout à fait semblable à celle du Ratel. A la mâchoire inférieure se trouvent trois incisives, une canine, trois ou quatre fausses molaires, une carnassière et une tuberculeuse. Les incisives et les canines sont comme chez les Ratels. La première fausse molaire, chez les Martes, est rudimentaire et à une seule racine; les trois suivantes, qui sont les trois seules fausses molaires inférieures du Putois et du Zorille, ont deux racines et les formes des fausses molaires normales. La carnassière est semblable à celle des Chats, à l'exception du talon, qui est développé postérieurement. La tuberculeuse est petite, ronde, et sa couronne se termine par trois petites pointes. Dans leur position réciproque, les relations de ces dents sont à peu près les mêmes que dans les autres Carnassiers.

Les particularités tirées du squelette varient trop selon ces trois sous-genres pour que nous nous en occupions maintenant.

Le corps de toutes les Martes, long, grêle, vermiforme, leurs jambes courtes, leur agilité et leur souplesse, leur permettent de se glisser dans les trous les plus petits, pourvu toutefois que leur tête puisse y pénétrer. C'est ainsi qu'elles entrent avec la plus grande facilité dans les basses-cours les mieux fermées, et qui, par cela, paraissent à l'abri de leur fureur. En effet, ce sont les plus cruels et les plus sanguinaires de tous les Carnassiers, et, quand ils arrivent dans une basse-cour, ils s'approchent avec précaution de leurs victimes, les tuent et mettent ainsi à mort tout ce qu'ils rencontrent, lors même que leur faim est entièrement assouvie. Ces animaux sont tellement cruels, qu'ils

n'épargnent même pas les espèces du même genre qu'eux, et que les plus forts détruisent les plus faibles, et cependant, dans la même espèce, les parents ont le plus grand soin de leurs petits et font en quelque sorte leur éducation aussitôt qu'ils commencent à marcher. C'est toujours de proie vivante qu'ils se nourrissent, et ce n'est que pressés par la faim que parfois ils prennent quelques débris de matière animale morte ou de matière végétale, telles que des ronces, des raisins, etc. Leur nourriture la plus habituelle consiste en petits Mammifères, quelquefois ils s'emparent même des Lapins et des Lièvres, qui sont cinq ou six fois plus gros que les espèces qui les attaquent, et en viennent assez facilement à bout; ils se nourrissent aussi d'Oiseaux, d'œufs, qu'ils vont dénicher sur les arbres, de quelques Reptiles et Amphibiens, etc. La plupart d'entre eux vivent dans les bois; mais deux espèces, la Fouine et la Belette, aiment à se rapprocher des habitations des hommes, et font dans les basses-cours les dégâts que nous avons signalés. Ils emploient dans l'attaque une grande ruse, un courage furieux, une cruauté inouïe et un goût très-prononcé pour le sang, car souvent ils ne tuent les animaux que pour sucer leur liquide. On peut toutefois dire peut-être qu'ils ont une certaine intelligence; réduites en captivité, les Martes s'apprivoisent assez bien; cependant jamais assez pour sentir de l'affection pour leur maître, et ne pas s'effaroucher de la présence d'un étranger. Sans cesse agitées par un mouvement de défiance et d'inquiétude, elles ne peuvent rester un moment en place, et, si elles cessent par intervalle d'essayer à briser leur chaîne, c'est pour dormir. La Fouine, sans s'attacher positivement à son maître, peut cependant s'apprivoiser et devenir capable d'une certaine éducation. M. Boitard cite à ce sujet une anecdote dont il a été témoin et relative à un garde qui avait dressé une Fouine à pénétrer dans les basses-cours et les fermes, et à tuer le plus de volailles possible, dont il s'emparait ensuite au moyen d'un Chien qui allait prendre le gibier aussitôt qu'il avait cessé de vivre (1).

La plupart des espèces de Marte habitent les contrées tempérées et septentrionales de l'ancien continent, principalement de l'Europe; quelques-unes sont propres à l'Amérique, et une seule, le Zorille, à la partie méridionale de l'Afrique. Nous allons successivement les passer en revue, en les rangeant dans les trois sous-genres Marte (*Mustela*), Putois (*Putorius*) et Zorille (*Zorilla*); nous parlerons aussi des espèces fossiles les plus importantes.

1er SOUS-GENRE. — MARTE. *MUSTELA*. G. Cuvier, 1797.

Tableaux élémentaires du règne animal.

D'après le nom de la Marte, *Mustela* des anciens.

CARACTÈRES DISTINCTIFS.

Une fausse molaire de plus en haut et en bas que dans le sous-genre des Putois.
Carnassière inférieure ayant un petit tubercule.
Museau un peu allongé.
Ongles acérés, à demi rétractiles.

(1) Nous demandons à nos lecteurs la permission de rapporter les propres paroles de M. Boitard (*Dictionnaire universel d'Histoire naturelle*, tome VIII, 1847) à ce sujet. « Dans un village sur les bords de la Saône, un ancien garde-chasse, un peu fripon, était parvenu à apprivoiser si bien une Fouine, qu'il appelait *Robin*, que jamais il ne l'a tenue à l'attache; elle courait librement dans toute la maison sans rien briser, et avec toute l'adresse d'un Chat. Elle était turbulente, il est vrai, mais elle prenait ses précautions pour ne rien renverser. Elle répondait à la voix de son maître, avançait quand il l'appelait, ne le caressait pas, mais semblait prendre plaisir à ses caresses. Elle vivait en très-bonne intelligence avec *Bibi*, petit Chien terrier anglais qui avait été élevé avec elle. Ceci est déjà très-singulier, mais voici qui l'est davantage : Robin et Bibi n'étaient pour leur maître que des instruments de vol et des complices. Chaque matin, le vieux garde sortait de chez lui, portant à son bras un vaste panier à deux couvercles dans lequel était caché Robin; Bibi suivait derrière son maître, lui marchant presque sur les talons. Ce trio se rendait ainsi autour des fermes écartées, où l'on est dans l'usage de laisser la volaille errer assez loin de l'habitation. Dès que le vieux garde apercevait une Poule à proximité d'une haie, dans un lieu d'où l'on ne pouvait le voir, il prenait Robin, lui montrait la Poule, le posait à terre et continuait son chemin. Robin se glissait dans la haie, se faisait petit, rampait comme un Serpent, et s'approchait ainsi de l'Oiseau; puis tout à coup il s'élançait sur lui et l'étranglait sans lui donner le temps de pousser un cri. Alors le vieux fripon de garde revenait sur ses pas; Bibi courait chercher la Poule et l'apportait, suivi de Robin; l'Oiseau était aussitôt mis dans le

Un assez grand nombre d'auteurs, et particulièrement Daubenton dans l'*Histoire naturelle générale et particulière* de Buffon, et De Blainville dans son *Ostéographie, fascicule des Mustelas*, ont donné la description complète du squelette de la Fouine, que l'on peut prendre pour type des animaux de ce sous-genre. Ce squelette, dans sa nature anatomique, a quelque chose de plus cassant, de plus sec, de plus dur que celui des Petits-Ours, et, sous ce point de vue, se rapproche davantage de celui des Chats, c'est-à-dire qu'il est peu imprégné de graisse et plus blanc. Le mode d'assemblage des os qui le constituent est aussi un peu plus serré, les saillies et les cavités d'articulations plus prononcées en général. La colonne vertébrale est composée de cinquante-deux vertèbres : quatre céphaliques, sept cervicales, quatorze dorsales, six lombaires, trois sacrées et dix-huit coccygiennes, se disposant de manière à produire une arqûre très-prononcée, en dessus au cou, en dessous au dos et surtout aux lombes. Sans entrer dans de minutieux détails sur les vertèbres céphaliques étudiées chacune séparément, nous dirons que de leur réunion et de leurs appendices sous un angle d'environ vingt degrés, il résulte une tête ovale presque droite en dessous, et assez régulièrement arquée en dessus, le point culminant ou le plus bombé étant dans l'espace interoculaire, un peu en gouttière en avant de ce point; et, au contraire, pourvue d'une crête sagittale peu élevée en arrière; ayant ses orifices terminaux assez grands; l'antérieur ou nasal un peu oblique et bordé seulement par les prémaxillaires et les naseaux; le médian ou palatin assez petit et à peu près au milieu du diamètre longitudinal; le postérieur plus grand, ovale, presque transverse et échancrant un peu le basilaire; la cavité cérébrale est assez considérable, de forme ovale, presque circulaire, partagée en deux par une lame osseuse occipitale complète, mais étroite. Les vertèbres cervicales forment un cou allongé. Les vertèbres dorsales ont leur corps large, cylindrique, non caréné et presque de même diamètre, et leur apophyse épineuse médiocre, avec une sorte d'arrêt à leur bord postérieur, inclinée en avant aux dix premières et en arrière aux quatre autres. Les lombaires sont peu allongées, épaisses, assez fortement hérissées par leurs apophyses. Les trois vertèbres sacrées sont petites, distinctes, au moins dans leur apophyse épineuse. Les vertèbres coccygiennes, surtout les dix ou douze dernières, sont grêles, assez longues, décroissant rapidement. Le sternum ne présente rien de différent de celui de la plupart des Carnassiers; il est composé de dix pièces, toutes étroites, comprimées latéralement et élargies à leurs extrémités articulaires; le manubrium étant élargi et le xiphoïde entièrement cartilagineux. Les côtes sont au nombre de quatorze paires; elles sont grêles, très-comprimées et croissent régulièrement de la première à la dernière; leurs cartilages sont également grêles, presque aussi longs qu'elles. Il en résulte un thorax de médiocre longueur, un peu en baril. Les membres sont petits par rapport à la longueur du tronc, et assez espacés; ils sont tous presque égaux. Les antérieurs ont une clavicule rudimentaire suspendue dans les chairs, à peine osseuse; leur omoplate est assez étroite, presque triangulaire; l'humérus un peu recourbé, percé très-bas au-dessus du condyle interne, l'externe présentant une crête longue; le radius est grêle, assez arqué; le cubitus est un peu fort, comprimé, arqué en dedans, avec un olécrane court, élargi, et une apophyse odontoïde large et forte; le carpe est composé de sept os; le métacarpe comprend des os assez grêles; les phalanges sont également très-minces et les onguéales sont comprimées, aiguës, élevées en coutre de charrue, quelquefois un peu arquées. Les membres postérieurs sont un peu plus longs que les antérieurs, surtout dans la jambe et dans le pied; l'os innominé est robuste, un peu courbé dans son bord postérieur, avec l'ischion dilaté vers sa tubérosité; le fémur est assez long, un peu courbé en S; le tibia, plus long que le fémur, est assez grêle, droit presque triquètre et s'élargissant inférieurement; le péroné est très-grêle, parfaitement droit, sans arêtes un peu prononcées; le pied, un peu plus long que la jambe, est composé d'un tarse proportionnellement assez court, dont l'astragale, élevé dans sa poulie, a sa tête portée sur un col légèrement allongé; le calcanéum est comprimé, canaliculé à l'intérieur de sa tubérosité; le métatarse est très-long, assez étroit, formé de cinq os grêles, serrés; les phalanges sont minces, peu allongées,

panier avec la Fouine, qui avait sa petite loge séparée, et l'on se remettait en marche pour chercher une nouvelle occasion de recommencer cette manœuvre. A la fin, les fermiers du voisinage s'aperçurent de la diminution du nombre de leurs Poules et de leurs Chapons; on se mit à guetter, et l'on ne tarda pas à saisir les voleurs sur le fait. Le juge de paix, qui n'était nullement soucieux des progrès de l'histoire naturelle, fit donner un coup de fusil à la Fouine, et crut faire grâce au vieux garde en ne le condamnant qu'à payer les Poules qui, grâce à Bibi et à Robin, avaient passé par son pot-au-feu. »

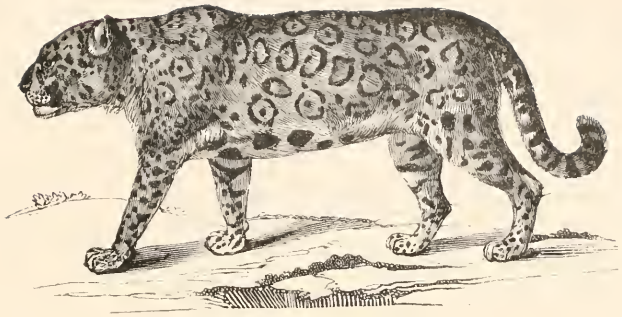

Fig. 1. — Jaguar femelle.

Fig. 2. — Tigre royal

moins étroites toutefois qu'aux mains, et les ongnéales étant un peu moins élevées qu'aux membres antérieurs. L'os du pénis est un peu élargi à la base, presque triquètre dans les deux tiers postérieurs, se relevant et se tordant un peu vers sa terminaison, où il s'élargit considérablement et est percé d'un trou ovalaire. Spécifiquement, il y a peu de différences ostéologiques dans ce sous-genre, ainsi qu'on a pu surtout le constater dans la Marte et la Zibeline.

Les Martes sont essentiellement carnassières, comme toutes les espèces du genre; mais on connaît moins leurs mœurs que celles des Putois, dont nous allons bientôt nous occuper. Elles sont de petite taille, semi-digitigrades, et parfois un peu plantigrades; leurs paumes et plantes des mains et des pieds sont presque toujours nues, et ce n'est qu'exceptionnellement qu'elles sont couvertes de poils.

On trouve ces animaux dans toutes les parties du monde, excepté en Afrique et en Océanie; elles ne sont surtout pas trop rares dans le nord de l'Europe et de l'Amérique.

On a jusqu'ici constaté l'existence de dix espèces récentes; mais, en outre, on en a découvert plusieurs autres à l'état fossile, et ces débris paléontologiques constituent tantôt des espèces particulières et tantôt se rapportent aux espèces que l'on trouve encore pendant la période géologique actuelle

1. MARTE. *MUSTELA MARTES.* Linné.

Caractères spécifiques. — Pelage formé de deux sortes de poils : 1° de grands, longs et fermes, cendrés auprès du corps, ensuite fauve clair, et terminés de brun mêlé de roux très-luisant; 2° d'un duvet très-fin, très-abondant, non entièrement recouvert par les longs poils, de couleur cendrée très-légèrement teintée de fauve et de blanchâtre. Bout du museau, poitrine, les quatre jambes et la queue, d'un brun noirâtre, dans lequel il ne paraît que peu de couleur fauve; gorge, partie inférieure du cou et partie antérieure de la poitrine, de même couleur, mais offrant une tache d'un jaune clair; partie postérieure du ventre rousse; bords et dedans des oreilles de couleur blanchâtre légèrement teinte de jaunâtre. En résumé, ce pelage est brun, avec une tache jaune clair sous la gorge. Longueur totale de la tête et du corps, $0^m,48$; de la queue, $0^m,25$.

Les anciens connaissaient la Marte, ainsi que plusieurs espèces du même genre, telles que la Fouine, le Putois, le Furet et la Belette, et il semble que c'était particulièrement à la Fouine, et selon d'autres à la Belette, que les Grecs donnaient le nom de γαλη, et les Latins celui de *Mustela*. Mais les recherches des auteurs à cet égard sont assez obscures pour que nous ne croyions pas devoir nous en occuper. Chez les modernes, beaucoup de naturalistes en ont donné des descriptions plus ou moins complètes; nous citerons seulement Buffon, qui l'indique sous la simple dénomination de Marte; Fr. Cuvier sous celle de Marte commune, et Linné, qui lui a appliqué le nom latin de *Mustela martes*, qu'elle porte encore aujourd'hui. Quelquefois on écrit *Martre* au lieu de *Marte*. On a signalé la Marte à l'état fossile; mais ce fait, cité surtout dans le *Catalogue paléontologique* de M. Tournal, et indiquant des débris fossiles de cette espèce comme trouvés dans les brèches osseuses du département de l'Hérault, n'a pas été confirmé d'une manière bien positive.

La Marte habite tout le nord de l'Europe et l'Amérique septentrionale jusqu'à la baie d'Hudson. Buffon assure qu'il n'en existe pas en Angleterre, parce qu'il n'y a pas de bois dans ce pays. Avant que les grandes forêts fussent détruites en France, elle y était assez commune; mais aujourd'hui elle est, au contraire, devenue très-rare. Elle se plaît dans la profondeur des forêts les plus sauvages, où elle grimpe avec agilité sur les arbres les plus élevés, pour faire une chasse incessante aux petits Mammifères, aux Oiseaux et aux œufs qu'elle peut rencontrer. Elle détruit une grande quantité de petit gibier et de Rongeurs, tels que les Mulots, les Loirs, les Lérots; elle mange aussi des Lézards, des Serpents, des Grenouilles, et recherche les ruches des Abeilles sauvages pour s'emparer de leur miel. La Marte n'est pas un animal tout à fait nocturne, malgré la disposition de sa pupille; mais, ainsi que tous les animaux sauvages qui habitent des pays très-peuplés où l'homme les inquiète souvent, elle se cache pendant le jour et ne sort de sa retraite que la nuit pour commettre ses dévastations. « Courageuse et rusée, dit M. Boitard, la Marte, comptant surtout sur son

extrême agilité, s'effraye peu quand elle est chassée par les Chiens courants; elle se plaît à faire battre et rebattre la passe, à les dépister, à les fatiguer avant de monter sur un arbre pour échapper à leur poursuite. Encore, quand elle emploie ce dernier moyen, ne se donne-t-elle pas la peine de grimper jusqu'au sommet. Assise à la bifurcation de la première branche, elle les regarde effrontément passer sans s'en inquiéter davantage. Elle ne se creuse pas de terrier et n'habite même pas ceux qu'elle trouve tout faits; mais, quand elle veut mettre bas, elle cherche un nid d'Écureuil, en mange ou en chasse le propriétaire, en élargit l'ouverture, l'arrange à sa fantaisie et y fait ses petits sur un lit de mousse. Tant qu'elle les allaite, le mâle rôde dans les environs, mais n'en approche pas. Lorsque les petits sont assez forts pour sortir, la mère les conduit chaque jour à la promenade et leur apprend à grimper, à chasser et à reconnaître la proie dont ils doivent se nourrir. C'est alors que le mâle se réunit à la femelle, apporte à ses petits des Oiseaux, des Mulots et des œufs. Dès lors ils ne rentrent plus dans le nid et dorment tous ensemble dans des trous d'arbre ou dans des feuilles sèches, sous un buisson charnu, etc. » La portée des femelles est de deux ou trois petits selon Buffon; mais il paraîtrait qu'elle peut être plus considérable et se composer de cinq ou six petits.

La fourrure de la Marte est assez recherchée, quoiqu'elle le soit beaucoup moins que celle de la Zibeline; on l'emploie surtout à faire des manchons de femme.

2. FOUINE. *MUSTELA FOINA*. Brisson.

Caractères spécifiques. — Pelage de deux sortes de poils : les plus courts très-fins, doux, d'un cendré très-pâle, ou même blanchâtres; les grands longs, fermes, moins abondants que le duvet, et le laissant voir par places, de couleur cendrée dans la première moitié de sa longueur, et d'un brun noirâtre dans le reste, avec quelque teinte de roussâtre qui paraît sous différents aspects; jambes et queue noirâtres; dessous du corps plus gris que le dessus; une bande plus brune sur chaque flanc, depuis l'aisselle jusqu'à l'aine; une tache blanche sur la gorge qui s'étend sur une partie de la mâchoire inférieure jusqu'aux oreilles, sur la face inférieure du cou et sur la partie antérieure de la poitrine, et de chaque côté sur la face antérieure des bras jusqu'au pli du coude; poils de la queue les plus grands de tous, assez durs. En résumé, la Fouine se distingue de la Marte, avec laquelle elle a de commun un pelage brun, en ce que tout le dessous de sa gorge et de son mufle sont blanchâtres, et qu'il n'y a seulement qu'une seule tache jaune clair sous la gorge; sa taille est la même.

La Fouine, connue depuis très-longtemps, est regardée par quelques zoologistes, particulièrement par De Blainville (*Ostéographie*, 1841), comme le type du groupe qui nous occupe.

La Fouine se rencontre dans l'Europe et l'Asie occidentale; elle est assez commune en France et en Angleterre. Elle se tient de préférence au voisinage des habitations rurales, et fait même quelquefois ses petits dans les granges ou les magasins à foin; d'autres fois, elle établit son domicile dans un trou de rocher, dans le creux d'un arbre. Du reste, ses mœurs sont en tout point semblables à celles de la Marte et du Putois. Elle dort deux fois par jour, et se place pour cela un peu à la manière des Chats; quand elle est éveillée, elle se met continuellement en mouvement.

Buffon nous en a tracé un portrait que nous croyons devoir reproduire. « La Fouine a la physionomie très-fine, l'œil vif, le saut léger, les membres souples, le corps flexible, tous les mouvements très-prestes; elle saute et bondit plutôt qu'elle ne marche; elle grimpe aisément contre les murailles qui ne sont pas bien enduites de plâtre, entre dans les colombiers, les poulaillers, etc.; mange les œufs, les Pigeons, les Poules, etc.; en tue quelquefois un grand nombre et les porte à ses petits; elle prend aussi les Souris, les Rats, les Taupes, les Oiseaux dans leur nid. Les Fouines, dit-on, portent autant de temps que les Chats. On trouve des petits depuis le printemps jusqu'en automne, ce qui doit faire présumer qu'elles produisent plus d'une fois par an. Les plus jeunes ne font que trois petits, les plus âgés en font jusqu'à sept. Elles s'établissent, pour mettre bas, dans un magasin à foin, dans un trou de muraille, où elles poussent de la paille et des herbes; quelquefois dans une fente de rocher ou dans un trou d'arbre, où elles portent de la mousse, et, lorsqu'on les inquiète, elles déménagent et transportent ailleurs leurs petits, qui grandissent assez vite, car celle que nous

avions élevée avait, au bout d'un an, presque atteint sa grandeur naturelle; et de là on peut inférer que ces animaux ne vivent que huit à dix ans Elle demandait à manger comme le Chat et le Chien, et mangeait de tout ce qu'on lui donnait, à l'exception de la salade et des herbes; elle aimait beaucoup le miel, et préférait le chènevis à toutes les autres graines. » D'après cela on voit que la Fouine montre quelques marques d'intelligence, et nous avons déjà eu occasion d'en indiquer d'autres preuves; nous ajouterons encore que, chez les anciens, il paraîtrait que la Fouine, de même que la Belette, étaient réduites à l'état de domesticité, et qu'elles vivaient dans les maisons à la manière de nos Chats.

Jusqu'ici on n'a pas signalé positivement de Fouine à l'état fossile; mais il est probable qu'on parviendra à en découvrir, aujourd'hui surtout que les recherches paléontologiques sont suivies avec autant de soin qu'on le fait.

C'est auprès de la Fouine que l'on range trois espèces particulières de Martes découvertes à l'état fossile : la *Mustela genettoides* de De Blainville, fondée sur deux morceaux de mâchoire inférieure trouvés dans le terrain tertiaire moyen d'eau douce de Sansans; 2° la *Mustela pardineusis* de MM. Croizet et Jobert, de la troisième époque géologique et particulière à l'Auvergne; et 3° la *Mustela plesictis*, Laizer et de Parieu, propre aux alluvions du Puy-de-Dôme, et dont De Blainville a pu donner une bonne description du système dentaire.

3. ZIBELINE. *MUSTELA ZIBELLINA*. Linné.

Caractères spécifiques. — Très-semblable à la Marte par les formes et l'habitude du corps, ainsi que par la grandeur. Pelage d'un fauve obscur, mêlé d'un brun foncé; devant de la gorge ayant quelques nuances cendrées; partie antérieure de la tête et oreilles blanchâtres; pieds très-velus et couverts de poils jusque sur les doigts. Longueur de la tête et du corps; $0^m,40$, de la queue, $0^m,33$.

Cette espèce habite le nord de l'Europe et l'Asie septentrionale, la Tartarie et la Sibérie jusqu'au Kamtchatka. Elle se tient sur les bords des fleuves; choisit les lieux ombragés et les bois les plus épais; vit dans des trous ou dans des espèces de nids formés d'herbes sèches, de mousse et de rameaux, soit sur les branches élevées, soit dans des creux d'arbres ou de rochers; passe la journée entière dans cette retraite et une partie de la mauvaise saison sans néanmoins s'y engourdir; fait sa nourriture habituelle de la chair des Écureuils, des Lièvres, et aussi des Martes et des Hermines, auxquelles elle donne la chasse. En été, elle joint aux substances animales quelques fruits, et surtout ceux du cormier, dont l'usage lui cause, assure-t-on, des démangeaisons très-vives. La femelle met bas vers la fin de mars ou au commencement d'avril, et sa portée n'est que de trois à cinq petits. Les fourrures des Zibelines de Sibérie passent pour les plus précieuses des espèces du sous-genre Marte, et l'on estime surtout celles de Witinski et de Nerrskinsk. Les bords de la Witima, rivière qui sort d'un lac situé à l'est du Baïkal et va se jeter dans la Léna, sont fameux par les Zibelines que l'on y chasse. Ces Carnivores abondent dans la partie des monts Altaï que le froid rend inhabitable, ainsi que dans les montagnes de Saïan, au delà de l'Enisseï, et surtout aux environs de l'Oï et des ruisseaux qui tombent dans la Tomba On a donné de grands détails sur la chasse que les habitants de la Sibérie font à la Zibeline, et l'on a décrit avec soin les fatigues auxquelles l'homme s'expose pour s'emparer de cet animal dans un pays déshérité de Dieu et dans lequel le froid auquel il s'expose peut devenir mortel; nous renvoyons à ce sujet aux récits des voyageurs, ainsi qu'au résumé qu'en a donné M. Boitard, et nous terminerons l'histoire de cet animal en rapportant, d'après M. Lesseps, la manière singulière dont les Kamtchadales s'emparent de la Zibeline. « Un d'entre eux, dit-il, nous demanda un cordon; nous ne pûmes lui donner que celui qui attachait nos Chevaux. Tandis qu'il y faisait un nœud coulant, des Chiens accoutumés à cette chasse entouraient l'arbre. L'animal, occupé à les regarder, soit frayeur, soit stupidité naturelle, ne bougeait pas; il se contenta d'allonger son cou lorsqu'on lui présenta le nœud coulant; deux fois il s'y prit lui-même, deux fois ce lacs se défit. A la fin, la Zibeline s'étant jetée à terre, les Chiens voulurent s'en saisir, mais bientôt elle sut se débarrasser et elle s'accrocha, avec ses pattes et ses dents, au museau d'un des Chiens, qui n'eut pas sujet d'être satisfait de cet accueil. Comme nous voulions tâcher de

prendre l'animal en vie, nous écartâmes les Chiens; le Carnivore quitta aussitôt prise et remonta sur un arbre, où, pour la troisième fois, on lui passa le lacs, qui coula de nouveau. Ce ne fut qu'à la quatrième fois que le Kamtchadale parvint à le prendre. Cette facilité de chasser les Martes est d'une grande ressource aux habitants de ces contrées, obligés de payer leur tribut en peaux de Zibelines. »

M. Kaup (*Europas Thierw*, t. I, 1839) a désigné des débris fossiles de *Zibellina*.

4. VISON. *MUSTELA VISON*. Linné.

Caractères spécifiques. — Grands poils du corps bruns, plus ou moins teints de fauve et luisant noir par-dessous; un duvet très-doux, très-touffu, de couleur cendrée claire, depuis la racine jusqu'à la pointe, qui a une teinte de fauve pâle; queue peu touffue, médiocrement longue, de couleur noire; pieds garnis de poils. Longueur de la tête et du corps, $0^m,40$.

Par les dispositions de ses couleurs, cette espèce a tellement de rapport avec le Minx de notre continent, que l'on serait tenté de les réunir si G. Cuvier n'avait rangé la première dans le sous-genre Marte et la seconde dans celui des Putois. Au reste, le caractère le plus saillant est de peu de valeur, puisqu'il consiste seulement dans la couleur de la queue et dans celle de la lèvre supérieure.

Le Vison vit sur les bords des eaux et habite sous terre. Sa femelle produit de trois à six petits par portée. Sa nourriture consiste en Poissons, Oiseaux aquatiques, Rats, Souris, Moules, œufs de Tortue, etc. Quelquefois il pénètre dans l'intérieur des habitations rurales, y commet les mêmes dégâts que le font dans nos fermes les Fouines, les Belettes et les Putois.

La patrie de cette espèce est le Canada, ou d'une manière plus générale le nord des États-Unis. Lesson l'indique comme propre au Poitou et à la Saintonge; mais c'est probablement par erreur que ces localités ont été indiquées.

5. PÉKAN. *MUSTELA CANADENSIS*. Linné.

Caractères spécifiques. — Corps couvert de poils de deux sortes; un duvet de couleur cendrée sur la plus grande partie de sa longueur, depuis la racine, et ayant la pointe grise avec quelques nuances de fauve; poils luisants, fermes, présentant les mêmes couleurs que le duvet, excepté dans la partie qui dépasse celui-ci, laquelle est grise et noire, avec quelques nuances de marron, et la pointe qui est noire; couleurs générales résultant de celles des poils et du duvet, et offrant un mélange de gris et de fauve sur la tête, le cou, les épaules, le haut des jambes de devant et le dos; côtés du corps plus gris que les parties supérieures; croupe noirâtre; bas des jambes de devant, jambes de derrière en entier, les quatre pieds et la queue, noirs, avec quelques nuances de brun; dans certains individus, du blanc entre les jambes de devant, sur la poitrine et entre les jambes de derrière, sur le ventre. On en connaît une variété entièrement blanche, que l'on indique sous le nom de Vison blanc (*Mustela alba*, Richardson). De la taille de la Marte.

Cette espèce vit, comme la précédente, sur le bord des lacs et des rivières, dans des terriers qu'elle se creuse. Elle habite le Canada et le nord des États-Unis.

6. MARTE A TÊTE DE LOUTRE. *MUSTELA LUTREOCEPHALA*. Harlan.

Caractères spécifiques. — Pelage généralement d'un blanc brunâtre ou jaunâtre, plus clair en dessous, avec la queue d'un brun ferrugineux. D'assez grande taille.

Par ses formes générales, cette espèce ressemble à la Loutre; sa tête et ses oreilles sont sembla-

bles; ses doigts sont à demi palmés, ce qui indique des habitudes aquatiques. Elle vit de Reptiles, de Crustacés et de Poissons, et habite de préférence le bord des ruisseaux et des petites rivières dans le Maryland et les États-Unis.

On croit pouvoir rapporter en synonymie à cette Marte le *Mink des Américains* de Warden, la *Mustela rufa* d'A. G. Desmarest, et la *Mustela vison* de Shaw; mais l'on n'est pas bien sûr que cet animal diffère réellement du Vison et du Pékan.

7. MARTE DES HURONS. *MUSTELA HURO.* Fr. Cuvier.

Caractères spécifiques. — Uniformément d'un blond clair, les pattes et la queue plus foncées; le dessous des doigts entièrement revêtu de poils, comme ceux de la Zibeline. De la taille de la Fouine.

Cette espèce, dont la couleur du pelage varie beaucoup, provient du haut Canada.

8. WAJACH *MUSTELA PENNANTI.* Erxleben.

Caractères spécifiques. — Museau pointu et nez d'un brun noirâtre; oreilles courtes, larges, arrondies, bordées de noir; moustaches longues, soyeuses; poitrine brune, avec quelques poils blancs; ventre et cuisses d'un brun noir; pieds larges, velus, ayant des ongles blancs; fond du pelage jaunâtre, quelquefois noirâtre, passant au brun-marron sur la tête; queue touffue, très-grêle à son extrémité, noire et lustrée.

Cette espèce, qui est la *Mustela melanorhyncha*, Boddärt, la *Mustela piscatoria*, Lesson, et le *Viverra piscator*, Shaw, habite la Pennsylvanie et les bords du grand lac des Esclaves.

9. CUJA. *MUSTELA CUJA.* Molina.

Caractères spécifiques. — Pelage très-doux, épais, entièrement noir; queue aussi longue que le corps, touffue; museau relevé vers l'extrémité; yeux noirs. Taille du Furet.

Cette espèce, que l'on croit être la *Mustela cigogniari*, Ch. Bonaparte, *Viverra chinga* Molina, a à peu près les mêmes mœurs que la Fouine; elle chasse continuellement aux Souris, qui sont sa principale nourriture, et la femelle fait deux portées par an, chacune de quatre ou cinq petits. Elle habite le Chili et le Mexique.

On indique encore plusieurs autres espèces de ce sous-genre, et presque toutes proviennent de l'Amérique; elles ne sont pas assez connues pour que nous les décrivions, et nous donnerons seulement le nom des principales. Ce sont : la Marte-Renard (*Mustela vulpina*, Rafinesque), du Canada; la Marte-Zorra (*Mustela Sinuensis*, Humboldt), de l'Amérique méridionale, particulièrement de l'embouchure du Rio-Sinù; le Quiqui (*Mustela quiqui*, Molina), indiqué comme du Chili, etc.

2e SOUS-GENRE. — PUTOIS. *PUTORIUS.* G. Cuvier, 1797.

Tableaux élémentaires du Règne animal.

Nom spécifique transporté au groupe sous-générique.

CARACTERES DISTINCTIFS.

Carnassière de la mâchoire supérieure n'ayant pas de tubercule interne.
Tuberculeuse d'en haut plus longue que large.

Fausses molaires supérieures au nombre de deux, et les inférieures au nombre de trois de chaque côté.

Museau plus court et plus gros que celui des espèces du sous-genre Marte.

Tous exhalant une odeur pénétrante, désagréable.

Fig. 83 — Putois

L'ostéologie de plusieurs espèces de ce sous-genre a été donnée plus ou moins complétement; c'est ainsi que Daubenton, dans l'*Histoire naturelle générale et particulière* de Buffon, a décrit le squelette du Putois sauvage et du Furet. G. Cuvier et De Blainville sont depuis revenus sur le même sujet. Le squelette du Putois, pris pour type des animaux de cette division, considéré en totalité, est généralement plus allongé dans le tronc et ses parties que celui de la Fouine, et, au contraire, les membres sont plus courts et plus distants. Le nombre des os de la colonne vertébrale est en totalité de cinquante-trois : quatre vertèbres céphaliques, sept caudales, quatorze dorsales, six lombaires, trois sacrées et dix-neuf coccygiennes. La forme de la tête est presque semblable à celle de la Marte; la seule différence appréciable outre celle de la taille porte sur ce que la face est encore plus courte, au contraire de la partie céphalique, qui est plus élargie en arrière. Les vertèbres du cou, du dos, et surtout celles des lombes, sont plus grêles dans leur corps; leurs apophyses sont plus étroites, moins marquées. Les vertèbres sacrées et coccygiennes sont, contrairement, un peu plus courtes proportionnellement, et leur diamètre décroît plus rapidement, ce qui rend la queue plus effilée. La série sternale, c'est-à-dire l'hyoïde, le sternum et les côtes, ne présentent aucunes différences notables, si ce n'est peut-être plus de gracilité, et par conséquent de rapprochement avec celles des Belettes. Les membres sont assez courts, égaux, très-distants : les antérieurs ont une clavicule rudimentaire; l'omoplate est assez large, ovalaire; l'humérus est court, arqué en S; le radius et le cubitus sont, pour la forme, semblables à ceux de la Fouine, mais très-courts. Les membres postérieurs, en général, plus courts que les antérieurs, ont un os innominé plus étroit; le tibia et le péroné sont moins droits, et, conséquemment, plus arqués; le pied de même forme, est proportionnellement plus long dans toutes ses parties. La rotule, dans le Putois, est étroite, allongée, un peu oblique. L'os du pénis de cet animal, ainsi que celui du Furet, sont de forme triquètre, irrégulière; cet os est élargi, spatulé à la base, fortement canaliculé en dessous, et à extrémité antérieure en crochet, comme pliée en gouttière, mais non percée.

Si nous étudions les différences ostéologiques que peuvent présenter les principales espèces de ce sous-genre, nous verrons que le Furet n'a que quinze paires de côtes, que la face est proportionnellement moins large, et que l'os innominé est plus court. Dans la Belette et l'Hermine, les os du squelette offrent de grandes différences de taille, et sont généralement plus grêles; la tête et le tronc plus allongés; les membres sont plus courts, plus inégaux, plus distants; le tibia n'est pas plus long que le fémur; il n'y a plus que quinze vertèbres coccygiennes.

Dans le Putois, ainsi que dans le Furet, la Belette et l'Hermine, le *Mustela nudipes* de Java, qui est une véritable Belette, seulement plus grosse que la nôtre, ainsi que dans la *Mustela boccamela* de Sardaigne, qui semble ne pas différer de la Belette, la seconde fausse molaire manque aux deux mâ-

Fig. 1 — Civette.

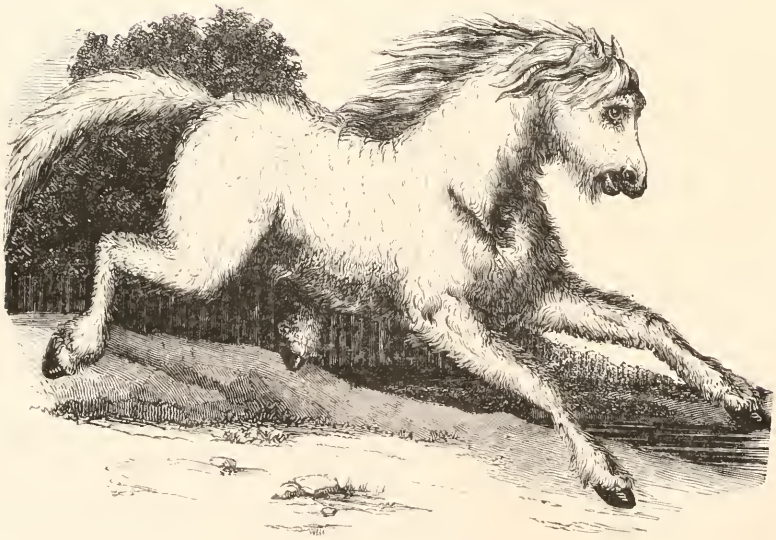

Fig. 2. — Cheval baskir.

choires, ce qui réduit le nombre de ces dents à $\frac{4}{5}$. Il y a, en outre, quelques différences dans plusieurs de ces dents, mais elles sont à peu près toutes spécifiques; toutefois, dans toutes les espèces de ce sous-genre, le tubercule de la partie interne de l'arrière-molaire d'en haut est régulièrement conique et médian : la dernière arrière-molaire d'en bas est très-petite, ronde, et relevée dans son milieu par une pointe conique, mousse.

Les Putois, en général, sont des animaux très-carnivores, et qui ont les mêmes mœurs que les Martes; on en connaît une douzaine d'espèces, qui sont surtout répandues en Europe et en Asie. Cette première partie du monde principalement renferme les deux tiers des espèces de ce groupe, et l'une d'entre elles se rencontre à la fois en Europe et en Afrique; enfin, on en signale une espèce à Java. Quelques débris fossiles ont aussi été découverts.

1 PUTOIS. *MUSTELA PUTORIUS.* Linné.

Caractères spécifiques. — Pelage brun; les poils intérieurs étant d'un blanc jaunâtre; quelques taches blanches à la tête, et notamment près du museau. Longueur de la tête et du corps, $0^m,35$; de la queue, $0^m,16$.

Le Putois est connu depuis la plus haute antiquité; il est très-répandu et se trouve dans l'Europe méridionale, tempérée et boréale.

Dans cette espèce, la queue est plus courte proportionnellement que celle de la Marte et de la Fouine; la paume des mains est garnie de quatre tubercules à la base des doigts, savoir : deux très-petits, internes, correspondant, l'un au pouce et l'autre à l'indicateur; un grand se rapportant à la fois au médius et à l'annulaire; un moyen tout à fait externe et sous le petit doigt; un cinquième plus reculé, et du côté externe; la plante des pieds n'en a que quatre seulement, disposés comme les antérieurs; tous les doigts ont aussi, en dessous de leurs dernières phalanges, un tubercule très-apparent. Le tour de la bouche, les côtés du nez, la pointe des oreilles, sont blancs; la partie qui est entre la bouche, le coin de l'oreille et le front est blanc varié de brun. Les poils du corps sont de deux sortes : les grands, fermes, luisants, d'un brun noir; les plus courts laineux et de coloration blanc jaunâtre ou fauve blanchâtre, d'où il résulte que la teinte générale est brune partout où les grands poils sont abondants et recouvrent les autres (sur le dos, par exemple), et qu'il y a un mélange de fauve partout où ces derniers sont apparents à l'extérieur (sur le ventre, par exemple); les quatre jambes et la queue sont d'un brun noir uniforme.

Le Putois porte vulgairement la dénomination de *Bête puante*, nom qui lui vient de l'odeur infecte qu'il exhale, surtout lorsqu'il est en colère; car, alors, cette odeur devient tellement forte, qu'elle dégoûte et éloigne les Chiens les plus ardents à la chasse. Ses mœurs sont semblables à celles de la Fouine; il habite, en été, les campagnes et les bois voisins des habitations, et, l'hiver, il va se loger dans les vieux bâtiments, les granges, les greniers à foin. Il dort pendant le jour, et ne sort de sa retraite que la nuit pour aller à la chasse des petits animaux qu'il peut rencontrer; il attaque souvent les basses-cours. « Il se glisse dans ces endroits, dit Buffon, monte aux volières, aux colombiers, où, sans faire autant de bruit que la Fouine, il fait plus de dégâts. Il coupe ou écrase la tête à toutes les volailles, et ensuite il les emporte une à une, et en fait un magasin. Si, comme il arrive souvent, il ne peut les emporter entières, parce que le trou par où il est passé se trouve trop étroit, il leur mange la cervelle et prend seulement les têtes. Comme il aime beaucoup le miel, il sait profiter du temps où les Abeilles sont engourdies pour attaquer les ruches et les piller. » Les sexes se rapprochent au printemps; les mâles se livrent alors entre eux des combats acharnés; les femelles font de trois à cinq petits par portée; elles les allaitent, les accoutument de bonne heure à sucer le sang et à manger des œufs, et ne les mettent bas que vers le milieu ou la fin de l'été. C'est dans un trou de rocher ou dans un tronc d'arbre que le Putois se réfugie dans la campagne; mais, s'il y a une garenne dans les environs, il s'empare d'un terrier de Lapins, et, après en avoir mangé les habitants, il s'y établit commodément, et va à la chasse dans les terriers voisins où sa petite taille lui permet facilement de pénétrer.

On a signalé en assez grand nombre, à l'état fossile, des os que l'on rapporte au Putois. Pour

nous, sans entrer dans des détails à ce sujet, nous dirons seulement que G. Cuvier en a décrit comme venant de la caverne de Gaileureuth; que Kruger en a vu dans le schiste d'Œningen; M. Buckland, dans la caverne de Kirkdale; MM. Marcel de Serres et Dubreuil dans celles du département de l'Hérault; M. de Christol dans celles de Lunel-Viel; enfin M. Schmerling dans les cavernes des environs de Liége. Ce sont principalement des débris de têtes que l'on a trouvés; mais cependant on a aussi quelquefois découvert d'autres portions du squelette.

2. FURET. *MUSTELA FURO.* Linné.

Caractères spécifiques. — Pelage jaunâtre avec les yeux roses. En général plus petit que le Putois, il n'en diffère pour la forme du corps qu'en ce qu'il a la tête moins large et le museau plus étroit et plus allongé. Son pelage d'un jaune clair offre, dans certaines parties, des teintes de blanc, parce que les longs poils sont en partie blancs, tandis que les poils courts et laineux sont jaunes en entier. Les femelles sont un peu plus petites que les mâles.

Le *Furet* ou *Nimse* n'est très-probablement qu'une simple variété albine du Putois, perpétuée par une longue domesticité. Il nous a été apporté d'Espagne, et les Espagnols eux-mêmes l'ont reçu de Barbarie dès la plus haute antiquité, si l'on s'en rapporte à Strabon. A l'état sauvage, il ne peut vivre en France, et, s'il s'échappe des lieux où il est enfermé, il ne tarde pas à mourir pendant l'hiver. En Espagne, où il s'est parfaitement naturalisé, ses mœurs ne diffèrent guère de celles du Putois. « En naissant, dit Buffon, il apporte une telle haine pour les Lapins, qu'aussitôt qu'on en présente un, même mort, à un jeune Furet qui n'en a jamais vu, il se jette dessus et le mord avec fureur; s'il est vivant, il le prend par le cou, par le nez, et lui suce le sang. » Les chasseurs ont tiré parti de cet instinct pour employer cet animal à la chasse du Lapin. On élève pour cela les Furets; on essaye de les dresser, mais ils ne sont jamais très-bien apprivoisés, et leur éducation se borne à tirer parti de l'instinct que leur a donné la nature, et on en fait ainsi, non des domestiques, mais des esclaves toujours en révolte et qu'on ne peut conduire qu'à la chaîne. Ils ne reconnaissent pas leur maître, n'obéissent à personne et mordent ceux qu'ils rencontrent. Lorsqu'on s'en sert, on a soin de les museler avant de les présenter à l'entrée du terrier, car sans cela ils en tueraient tous les habitants, leur mangeraient la cervelle, se gorgeraient de sang, puis ils s'endormiraient sur leurs victimes. Quand ils sont muselés, ils les attaquent seulement avec les ongles; les Lapins se hâtent alors de sortir, et, dans leur frayeur, vont donner tête baissée dans les piéges qu'on a tendus à l'entrée de leur terrier. Les Furets se détachent quelquefois et s'enfoncent dans les profondeurs des terriers; alors ils sont perdus pour le chasseur. On les élève dans des cages ou des tonneaux; on les nourrit avec du pain, du son, du lait, et l'on s'abstient de leur donner de la chair; ils dorment continuellement et ne se réveillent que pour manger. La femelle porte six semaines et fait par an deux portées composées de cinq à six petits, et quelquefois de huit à neuf; elle en a assez peu de soin, et l'on assure même que parfois elle les dévore. Ces animaux, comme le Putois, exhalent, surtout quand ils sont en colère, une odeur fétide très-forte.

3. PEROUASCA. *MUSTELA SARMATICA.* Pallas.

Caractères spécifiques. — Pelage d'un brun ferrugineux, tacheté de jaune en dessus; la gorge et le ventre noirs. Longueur de la tête et du corps, $0^m,35$; de la queue, $0^m,17$.

Cette espèce est très-voisine du Putois pour les formes générales, mais elle a la tête plus étroite, le corps plus allongé, la queue plus longue et le poil plus court; sa tête est triangulaire; son nez est pointu et dépasse un peu la lèvre; les oreilles sont droites, arrondies, velues; les ongles aplatis, crochus, plus longs aux pattes de devant qu'à celles de derrière; la queue est déliée, garnie de longs poils. Le pelage est luisant, noir sur la tête, blanc autour de la bouche et des oreilles, sur le sommet de la tête et sur le front; varié sur le corps de brun et de petites taches jaunes qui blanchissent

pendant l'hiver; une raie blanche oblique se remarque au-dessus des yeux; il y a une autre raie longitudinale, jaunâtre, de chaque côté de la tête; une troisième de cette dernière couleur sur chaque épaule; le corps est noir en dessous, de même que les pieds, qui sont d'un noir très foncé; les poils de l'origine de la queue sont cendrés à la base, noirs dans le milieu et blanchâtres à leur pointe; ceux de l'extrémité cendrés à la base, mais noirs à la pointe; les ongles sont blanchâtres.

Le Pérouasca habite la Pologne, surtout en Volhynie; on le trouve aussi en Russie, dans les champs déserts situés entre le Tanaïs et le Volga. C'est un animal très-vorace, faisant une guerre continuelle aux Rats, aux Loirs, aux Reptiles et aux Oiseaux; ne sortant que pendant la nuit des terriers qu'il habite dans le jour, et qu'il se creuse lui-même ou qu'il trouve tout faits; répandant une mauvaise odeur, principalement lorsqu'il est irrité, et alors redressant les poils dont son corps est couvert, comme le font les Chats quand ils se mettent en fureur.

4. HERMINE ou ROSELET. *MUSTELA ERMINEA*. Linné.

Caractères spécifiques. — Pelage d'été d'un brun marron pâle en dessus, blanc en dessous; pelage d'hiver blanc; queue toujours noire à l'extrémité. Longueur de la tête et du corps, $0^m,26$; de la queue, $0^m,09$.

Dans son pelage d'été, cette espèce, qui porte vulgairement la dénomination de *Roselet*, a les parties supérieures et les côtés du museau, le dessus de la tête, du dos et du cou, la queue, dans sa plus grande longueur, d'un brun marron pâle; les parties inférieures d'un blanc uniforme, teinté de jaune très-clair; les doigts des quatre pattes, ainsi que le bord des oreilles, d'un blanc pur; la queue terminée par un flocon de poils noirs. Dans son pelage d'hiver, alors qu'elle porte plus ordinairement le nom d'*Hermine*, elle est d'un blanc légèrement teint de jaune par tout le corps, excepté le flocon du bout de la queue, qui reste constamment noir. En automne et au printemps, dans le mois de mars, on trouve souvent des Hermines blanches et tachées par plaques de couleur brune marron, soit que cette dernière teinte ne soit pas encore totalement venue, soit qu'elle n'ait pas encore disparu en entier.

Cette espèce habite l'Europe tempérée, où elle est plus rare que la Belette; mais elle est plus commune dans le Nord, surtout en Russie, en Norwége, en Sibérie et en Laponie. On la rencontre également au Kamtchatka et dans les parties les plus septentrionales des États-Unis d'Amérique.

L'Hermine a les mêmes mœurs que la Belette, seulement elle est d'un caractère plus farouche qu'elle, ne se plaît que dans les forêts les plus arides, et jamais elle ne s'approche des habitations des hommes. Elle se nourrit d'Écureuils, de Rats, et recherche les œufs des Oiseaux dans les prairies humides. Elle s'élève très-bien en domesticité, et s'apprivoise même plus que la Belette. Sa fourrure est des plus recherchées, surtout quand elle a ce blanc éclatant qu'elle perd toujours plus ou moins en vieillissant pour prendre une teinte un peu jaunâtre; on s'en sert pour faire des manchons et pour orner les robes des dames, ainsi que celles des docteurs. La chasse de cette espèce, ainsi que celle de la Zibeline, occupe un très-grand nombre d'hommes, et procure un des produits les plus considérables du commerce des peuples du Nord, et principalement de l'empire russe.

5. BELETTE. *MUSTELA VULGARIS*. Linné.

Caractères spécifiques. — Pelage d'un brun roussâtre en dessus, blanc en dessous; l'extrémité de la queue n'est jamais noire dans l'espèce typique, mais cela peut se remarquer dans quelques variétés. La longueur de la tête et du corps n'est que de $0^m,16$, et la queue a environ $0^m,05$.

Cette espèce est excessivement effilée; la partie supérieure du museau, de la tête, du cou et du corps, les épaules, la face externe et antérieure des jambes de devant, les pieds de derrière en entier, sont d'un brun roussâtre ou fauve, légèrement teint de jaunâtre; les parties inférieures du corps, depuis l'extrémité de la mâchoire inférieure jusqu'à la queue, la face interne et postérieure

des jambes de devant, de la cuisse et de la jambe, sont blanches; souvent deux taches brun fauve sont situées à quelque distance au delà des coins de la bouche.

La Belette, qui est très-probablement le γαλῆ des Grecs, et que Pallas a désignée sous la même dénomination de *Gale*, varie assez considérablement dans son système de coloration, d'où il résulte que plusieurs de ces variétés ont été regardées comme des espèces particulières. Nous indiquerons les principales variétés, mais en faisant remarquer que, mieux étudiées, quelques-unes d'entre elles constitueront peut-être des espèces particulières : 1° le *Putorius boccamela*, Cetti, que l'on regarde comme l'ἰκτὶς d'Aristote, et qui se trouve en Sardaigne, établit un passage de la Belette à l'Hermine; en été il est brun et roussâtre en hiver; 2° l'Herminette ou Belette des neiges (*Mustela nivalis*, Linné, *Mustela hyemalis*, Pallas) semble être une simple variété blanche de la Belette avec la seule différence qu'elle a constamment le bout de la queue noir; elle habite le nord de l'Europe et se rencontre quelquefois en France; 3° la Belette altaïque (*Mustela altaica*, Pallas), animal propre au nord de l'Asie et de l'Europe, et qui est très-insuffisamment connu; et 4° la Belette des Alpes (*Mustela Alpina*, Gebler), qui ne paraît différer de la Belette que par sa taille légèrement plus grande; elle est jaunâtre ou brunâtre en dessus, d'un jaune pâle en dessous, avec le menton blanc, ainsi qu'une partie de la bouche; habite les Alpes, où elle se loge dans des trous de rochers ou dans des terriers, et se nourrit de petits Mammifères et d'Oiseaux.

Cette espèce est vorace et carnassière comme les autres espèces du même genre; en été elle reste dans la campagne et dans les bois, et se nourrit de tous les petits animaux qu'elle rencontre, s'attaquant parfois à des Mammifères cinq ou six fois plus gros qu'elle, tels que des Surmulots ou surtout des Lapins, et venant toujours à bout de les tuer et de les dévorer. En hiver, elle ne s'écarte guère des habitations de l'homme, et fait alors la guerre aux volailles et aux autres animaux conservés dans les basses cours. Elle produit deux ou trois fois par an trois, quatre ou cinq petits, que la femelle dépose sur un lit de feuilles sèches, dans le creux d'un vieil arbre. La Belette chasse le jour et non pas uniquement la nuit, comme l'assurait Buffon; elle peut aisément s'apprivoiser, pourvu qu'elle soit prise jeune et traitée avec beaucoup de douceur.

La Belette se rencontre dans les parties tempérées et septentrionales de l'ancien monde, ainsi que dans le nord de l'Amérique. Elle n'est pas rare partout.

On a signalé plusieurs débris fossiles de cette espèce dans les cavernes, et mélangés avec une foule d'autres animaux; M. Buckland en a indiqué des traces dans la caverne de Kirkdale; M. Schmerling dans celles des environs de Liége et M. Marc-Enry dans la caverne de Kent, près de Terbay, en Angleterre.

6. TUHCURI. *MUSTELA LUTREOLA*. Pallas.

Caractères spécifiques. — Pelage d'un brun noirâtre, avec le dernier tiers de la queue tout à fait noir; la lèvre supérieure, le menton et dessous du cou, blancs. De la taille de la Marte.

Cette espèce, qui habite le nord de l'Europe et surtout la Finlande, a les pieds à demi palmés; elle se tient sur le bord des eaux, et se nourrit de Grenouilles, d'Écrevisses et de Poissons; ses habitudes tiennent à la fois à celles de la Loutre et du Putois. Elle n'exhale qu'une légère odeur de musc, peu désagréable, d'où il résulte que sa fourrure, d'ailleurs très-belle, est plus recherchée que celle des autres espèces du même genre.

C'est probablement cette espèce que Buffon nommait *Vison*, et qu'Erxleben indiquait sous la dénomination de *Mustela minor*.

7. CHOROCK. *MUSTELA SIBIRICA*. Pallas.

Caractères spécifiques. — Pelage à poils longs, d'un fauve doré en dessus, et d'un jaune fauve pâle en dessous; le tour du mufle blanc, et la partie du museau comprise entre les yeux et cette partie brune. De la taille et avec les formes du Furet.

Le Chorock habite les forêts de la Sibérie, et, ainsi que le Putois, dont il a les mœurs, il se rapproche des habitations rurales pendant l'hiver, et dévaste les basses-cours.

8. PUTOIS A GORGE DORÉE. *MUSTELA FLAVIGULA*. Boddært.

Caractères spécifiques. — Pelage généralement noir, avec la gorge, le ventre et le dos, jaunes; les joues blanches. La longueur de la tête et du corps est de $0^{m},59$, et la queue a à peu près la même dimension.

La coloration de cette espèce diffère considérablement dans les divers individus, aussi est-il probable qu'on l'a décrite sous plusieurs noms, et qu'on doit lui rapporter les *Mustela quadricolus*, Shaw; *Mustela leucolis*, Temmink, et *Putorius Hardwickii*, Horsfield.

Il se trouve au Népaul.

9. PUTOIS D'EVERSMANN. *PUTORIUS EVERSMANNII*. Lesson.

Caractères spécifiques. — Pelage d'un jaune clair, à pointe des poils brune seulement sur les lombes; la poitrine et les pieds bruns; la queue partout d'une teinte égale.

Cette espèce, qui ressemble beaucoup au Putois, habite entre Orenbourg et Boukara.

10. FURET DE JAVA. *MUSTELA NUDIPES*. Fr. Cuvier.

Caractères spécifiques. — Pelage d'un beau roux doré très-brillant; la tête et l'extrémité de la queue blanches ou d'un blanc jaunâtre; le dessous des pieds entièrement nu. De taille un peu plus petite que le Putois.

Il a été trouvé à Java. Ses mœurs n'ont pas été étudiées; mais l'on pense que ce sont les mêmes que celles de nos Martes européennes.

3e SOUS-GENRE. — ZORILLE. *ZORILLA*. G. Cuvier, 1795.

Tableaux élémentaires du Règne animal.

Nom spécifique appliqué au groupe sous-générique.

CARACTÈRES DISTINCTIFS.

Système dentaire à peu près semblable à celui du Putois.
Tuberculeuse d'en haut assez large.
Deux fausses molaires à la mâchoire supérieure, et trois à l'inférieure.
Museau court.
Ongles des pieds de devant obtus, épais, propres à fouir le sol, mais non à grimper sur les arbres.

G. Cuvier a commencé à étudier l'ostéologie du Zorille; depuis, Lichtenstein en a donné une bonne figure, et De Blainville a décrit le squelette, qui, d'après lui, ne s'éloigne pas encore beaucoup de ceux du Putois et de la Fouine. Le nombre des vertèbres est toujours à peu près le même : cinquante-six à cinquante-sept, dont vingt et une à vingt-trois à la queue; celles du tronc sont au nombre de quinze dorsales et de cinq lombaires. La partie postérieure de la tête est encore un peu moins longue proportionnellement; les apophyses orbitaires sont plus prononcées, et le trou sous-

orbitaire est plus petit. L'apophyse épineuse de l'axis se projette entièrement en avant. Les apophyses transverses des vertèbres cervicales sont moins prononcées. L'apophyse épineuse des vertèbres dorsales est courte, et celle des vertèbres lombaires assez large, élevée. Les vertèbres coccygiennes sont nombreuses, diminuant graduellement de grandeur, médiocrement allongées. Il y a onze pièces au sternum. Les côtes sont au nombre de quinze paires. Les membres antérieurs sont formés, comme dans les espèces du même genre, d'une clavicule rudimentaire, cartilagineuse; d'une omoplate à peu près semblable à celle de la Fouine; d'un humérus assez court, percé au condyle interne; d'un radius court; d'un cubitus fortement canaliculé à la face externe; d'une main forte, surtout en largeur; aussi les os qui la composent sont-ils plus courts, bien plus robustes que dans les Martes : ceux du cinquième doigt sont plus longs que les autres, et les phalanges onguéales plus longues que les secondes. Les membres postérieurs ressemblent davantage à ceux du Putois dans les proportions des parties; en effet, les pieds sont beaucoup plus allongés, plus grêles que les mains, et surtout dans les os du métatarse, car les doigts sont courts, les phalanges onguéales toujours plus longues que les deuxièmes. L'os du pénis ressemble à celui du Grison; il est grêle, droit, assez régulièrement triquètre, peu ou point canaliculé en dessous et dilaté en spatule oblique à son extrémité antérieure.

Le Zorille offre encore une arrière-molaire supérieure un peu plus large que celle qui lui correspond dans le Putois, ou mieux plus ovale transverse; la partie externe avec trois pointes basses, et l'interne avec deux marginales; la principale inférieure a un double denticule à son bord postérieur; la première arrière-molaire a la pointe interne très-prononcée, le talon un peu plus large, ainsi que la deuxième arrière-molaire, pourvue d'une pointe interne comme dans les Moufettes.

Plusieurs zoologistes ont formé un genre particulier avec le Zorille, qui réellement diffère assez fortement des Martes; c'est le genre *Rhabdogale* (ῥαβδος, baguette; γαλη, Belette) de Müller (*in Wiegmann Archiv.*, t. VI, première partie, 1838), et celui des *Zorilla*, Lesson (*Nouveaux Tableaux du Règne animal. Mammifères*, 1842).

On ne connaît qu'une seule espèce de ce groupe, le Zorille, qui est carnivore comme les autres Martes, et qui se rencontre dans plusieurs parties de l'Afrique, telles que le cap de Bonne-Espérance, l'Abyssinie et la Sénégambie.

ZORILLE ou PUTOIS DU CAP. *VIVERRA ZORILLA*. Linné.

Caractères spécifiques. — Pelage noir, avec quelques taches blanches sur la tête et des lignes longitudinales blanches sur le corps en dessus, ou blanc avec des taches ou des lignes noires. Longueur de la tête et du corps, $0^m,34$; de la queue, $0^m,27$.

Le Zorille a reçu le nom vulgaire de *Blaireau du Cap;* A. G. Desmarest le nomme *Mustela zorilla*, et Lesson *Zorilla variegata*, dénomination adoptée par les classificateurs modernes.

Le pelage de cet animal est généralement de couleur noire ou noirâtre, avec des raies, des bandes et des taches blanches ou blanchâtres qui ont quelque apparence de jaunâtre; une tache blanche se remarque sur le front, entre les deux yeux; le dessus du cou et du dos sont marqués de quatre bandes de la même couleur, dont les deux du milieu commencent à l'occiput, et l'extérieure de chaque côté s'étendant jusqu'à une petite distance de l'œil : ces bandes n'étant pas régulières ni pour la largeur, ni par la direction; une bande blanche se voit de chaque côté de la poitrine, commençant derrière le coude, remontant vers le dos ou le milieu du corps, et formant une bande transversale sur la partie postérieure du dos; une deuxième bande blanche transversale sur les lombes, laquelle descend au devant du genou; une tache de la même couleur de chaque côté de la croupe, et une petite bande en forme de demi-anneau à l'origine de la queue, dont le bout est aussi de couleur blanche; la poitrine, les jambes et les pieds sont noirâtres, sans mélange de blanc; les grands poils sont fermes et lustrés, cachant un duvet très-dense et offrant les mêmes couleurs; il y a des poils entre les doigts des pieds de derrière. Cette espèce, au reste, varie plus ou moins dans sa coloration.

Le Zorille, qui, ainsi que nous l'avons dit, habite l'Afrique méridionale, a le même genre de vie

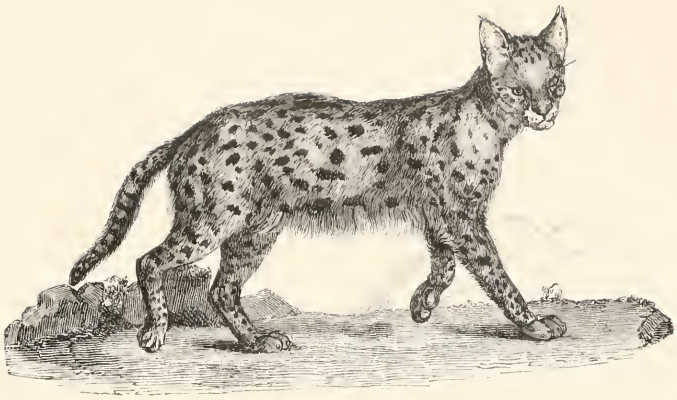

Fig. 1 — Chat serval

Fig. 2 — Paradoxure d'Hamilton.

que la Marte, à cela près que, ne pouvant grimper sur les arbres, il se creuse un terrier où il se réfugie pendant le jour, et dans lequel il se retire à la moindre apparence de danger.

4me GENRE. — LOUTRE. *LUTRA*. Linné, 1748.

Systema naturæ.

Lutra, nom donné à la Loutre commune par les Latins.

CARACTÈRES GÉNÉRIQUES.

Système dentaire : incisives, $\frac{6}{6}$; *canines,* $\frac{1-1}{1-1}$; *molaires,* $\frac{5-5}{5-5}$ *ou* $\frac{5-5}{6-6}$, *en totalité trente-six ou trente-huit dents. Deuxième incisive inférieure de chaque côté un peu rentrée dans quelques espèces, et sur la ligne des autres incisives dans une autre. Canines moyennes, crochues. Première molaire supérieure petite, mousse, quelquefois caduque; deuxième tranchante; troisième semblable pour la forme, mais plus épaisse; quatrième ou carnassière de grosseur médiocre, à deux pointes externes, et munie d'un fort talon en dedans; cinquième à trois petites pointes en dehors avec un large talon interne, relevé d'un tubercule mousse.*

Corps très-long, épais, écrasé, bas sur pattes.

Tête large, aplatie.

Oreilles courtes, arrondies.

Langue légèrement papilleuse, assez douce.

Moustaches formées de quelques poils longs.

Membres très-courts, forts.

Doigts des mains et des pieds allongés, armés d'ongles crochus, non rétractiles, réunis par une membrane, et les transformant en des espèces de rames propres à la natation.

Paume des mains nue et garnie au milieu d'un large tubercule à quatre lobes; plante des pieds nue à la partie antérieure et à talon recouvert de poils.

Queue moins longue que le corps, forte, déprimée à la base.

Pelage composé de deux sortes de poils; un duvet excessivement fin, doux et de longues soies brillantes; en totalité, ce pelage est doux, mais il est rude dans quelques espèces.

Deux petites glandes sécrétant une liqueur fétide, situées près de l'anus.

Pas de cœcum.

Linné, dans les premières éditions de son *Systema naturæ*, plaçait les espèces qui forment le genre naturel des Loutres dans son genre *Mustela* ou *Marte*, qui présente avec lui de grands rapports, si ce n'est que les espèces qu'il renferme sont essentiellement disposées pour une vie aquatique et ont pour cela subi des modifications plus ou moins profondes; mais, dans l'édition de 1748 de son immortel ouvrage, il a créé le groupe générique des Loutres, *Lutra*, et cette division des plus naturelles a été adoptée par Brisson, Scopoli, Erxleben, G. Cuvier, Shaw, Lacépède, Illiger, A. G. Desmarest, en un mot par tous les zoologistes classificateurs. Dans ces derniers temps, on l'a même considéré comme formant une famille particulière, et l'on a cru pouvoir y créer un assez grand nombre de subdivisions génériques; c'est ainsi que Gloger a indiqué le genre *Latax*, qui correspond à ceux des *Pusa*, Oken; *Enhydris*, Lichtenstein, et *Enhydra*, Flemming; et que d'autres groupes ont été créés, tels que ceux des *Pteronura*, Gray; *Aonyx*, *Saricovia* et *Leptonyx*, Lesson, etc., auxquels on devrait peut-être joindre quelques groupes d'animaux à l'état fossile. Sans adopter tous ces groupes, nous indiquerons les principaux comme subdivisions sous-génériques.

Les Loutres se lient, sous le rapport de la dentition, de la manière la plus intime aux Moufettes ou Mydaus, et surtout aux Martes, avec lesquelles elles ont de nombreuses analogies. « A la mâchoire supérieure (nous empruntons ici la description de Fr. Cuvier), les incisives et les canines sont exactement ce que nous les avons vues chez les Martes, les Gloutons et les Moufettes. Les fausses molaires sont au nombre de trois : la première est très-petite et rudimentaire; la deuxième, un peu plus grande que la première, mais beaucoup plus petite que la troisième, est, ainsi que cette der-

nière, régulièrement conformée comme dans toutes les fausses molaires normales. La carnassière est principalement remarquable par l'étendue et la forme que le tubercule interne a prises. Ce n'est plus même une pointe saillante reposant sur une base très-large comme chez les Moufettes, c'est une surface large, terminée du côté interne par une ligne circulaire et bordée dans cette partie par une crête unie et saillante. La tuberculeuse a repris les dimensions et les formes de celle des Martes; elle est de même plus étendue du côté externe au côté interne que d'avant en arrière, et les inégalités qui en divisent la surface ne diffèrent en rien de ce que nous avons fait observer chez ces derniers animaux. A la mâchoire inférieure, les incisives et les canines n'ont rien qui les distingue du système de dentition des Moufettes, et il en est de même des fausses molaires, de la carnassière et de la tuberculeuse. Dans leur position réciproque, il résulte des différences que nous avons indiquées entre les Moufettes et les Loutres que dans celles-ci un tubercule ne vient plus remplir le vide que laissent entre eux les tubercules disposés en triangle de la carnassière inférieure. Le premier de ces tubercules, celui qui est à la partie antérieure de la dent, est en opposition avec le centre creusé de la surface large, bordée d'une crête, qui a remplacé chez ces animaux le tubercule que l'on peut encore voir dans les Moufettes; les deux autres tubercules remplissent le vide qui reste entre la carnassière et la tuberculeuse opposée, et cette dernière présente presque toute sa couronne au talon postérieur de la carnassière d'en bas. Il ne reste en opposition avec la tuberculeuse de cette dernière mâchoire que le bord postérieur de la dent analogue de la mâchoire d'en haut. Il serait difficile de déterminer par les dents si les Loutres sont plus carnassières que les Moufettes : car, si elles paraissent avoir des dents carnassières qui s'éloignent un peu plus de celles des Martes que les carnassières des Moufettes, elles ont, par contre, des dents tuberculeuses moins étendues que celles de ces derniers animaux » De Blainville, de son côté, a également donné quelques détails sur l'odontologie des Loutres, et particulièrement sur celle de la Loutre commune, et comparativement il a indiqué les différences que présentent celles du Cap, du Kamtchatka, du Chili; cette dernière principalement remarquable en ce que, supérieurement et de chaque côté, il n'y a que quatre molaires au lieu de cinq.

Fig. 84. — Loutre commune.

Un assez grand nombre d'auteurs se sont occupés de l'ostéologie de la Loutre commune, et en particulier Daubenton dans l'*Histoire naturelle générale et particulière* de Buffon, et G. Cuvier dans ses *Ossements fossiles*. Steller, anciennement, et, depuis, Everard Home et M. Martin, ont décrit le squelette de la Loutre du Kamtchatka. Plus récemment, De Blainville, dans son *Ostéographie, fascicule des Mustelas*. 1841, a donné de nouveaux détails sur cinq espèces de ce groupe. En général, les Loutres, chez lesquelles on pourrait même indiquer des différences spécifiques dans quelques parties du squelette, s'éloignent des véritables Martes, non-seulement par les modifications que les pièces qui le constituent ont éprouvées pour une locomotion aquatique, mais encore par quelques points indiquant une véritable dégradation. Plus particulièrement le squelette de la Loutre d'Europe, *Lutra vulgaris*, considéré dans son ensemble, est caractérisé par le grand allongement de la co-

lonne vertébrale et surtout par la brièveté proportionnelle des membres en général, et dans toutes leurs parties. Toutefois, le nombre des vertèbres est le même que dans la Fouine : quatre céphaliques, sept cervicales, quatorze dorsales, six lombaires, trois sacrées, et la différence ne porte que sur les coccygiennes, au nombre de vingt-six. La tête se distingue de celle du groupe des *Mustelas* par la largeur et la grande dépression de la boîte cérébrale, la minceur des os et par l'extrême brièveté de la face, séparée de celle-là par un étranglement susorbitaire très-prononcé. On doit aussi remarquer la force de la crête occipitale, la nullité de la crête sagittale, le développement peu marqué des apophyses orbitaires, la grandeur du trou sous-orbitaire et son grand rapprochement du bord de l'orbite. Les vertèbres cervicales sont plus courtes que dans la Fouine, et assez semblables pour les apophyses, si ce n'est que l'épineuse de l'axis est convexe, quoique surbaissée, et que la transverse de la septième est bien plus pointue. Les vertèbres du dos n'offrent rien qui leur soit particulier que leur grande laxité, ce qui indique aussi l'étroitesse et la distance de leurs apophyses épineuses, ainsi que la grande saillie du tubercule des apophyses transverses. Les vertèbres lombaires sont courtes dans leur corps et hérissées de larges apophyses, toutes dirigées en avant; les transverses surtout croissant rapidement de la première à la dernière, qui est beaucoup plus large que les autres. Les trois vertèbres sacrées sont distinctes dans leurs apophyses épineuses, qui sont assez larges; mais la dernière n'est pas soudée aux autres et ressemble à une première coccygienne. Quant à celles-ci, elles sont en général courtes, telles que dans la Fouine, décroissant moins rapidement, beaucoup plus épaisses ou robustes, avec les apophyses et les crêtes d'insertion musculaires mieux marquées, principalement les transverses des premières. L'os hyoïde a son corps large et plat, ses cornes antérieures formées de trois articles également comprimés et croissant en longueur du premier au dernier, et en sens inverse en largeur, avec ses cornes postérieures presque droites. Le sternum n'est formé que de dix pièces, dont le xiphoïde est longtemps cartilagineux; les pièces intermédiaires sont courtes, presque égales; le manubrium est médiocrement prolongé en avant. Les côtes, au nombre de dix paires sternales et de quatre asternales, sont grêles, très-espacées, presque contournées en S, fort allongées, ou mieux comme tordues, très-plates inférieurement, et pourvues, surtout les dernières, de cartilages très-longs et larges, ce qui donne à la poitrine, et surtout aux hypocondres, une étendue considérable. Les membres sont courts et distants, plus encore que ceux du Putois, avec lesquels ils ont une certaine ressemblance, et les os longs qui entrent dans leur composition ont une cavité médullaire aussi développée que celle des Martes. Les antérieurs sont pourvus d'une clavicule très-grêle, presque aciculaire, très-courte, à peine un peu courbée, mais bien osseuse; d'une omoplate courte, large, flabelliforme, comme celle des Putois, très-étendue dans son bord supérieur, avec l'apophyse récurrente de la crête moins prononcée, quoique plus large; d'un humérus robuste, court, égalant à peine les six premières vertèbres dorsales, fortement courbé en deux sens contraires, avec l'empreinte deltoïdienne descendant en crête aiguë jusqu'au delà de la moitié de sa longueur, un trou au condyle interne, et le condyle externe élargi par une forte crête; d'un radius et d'un cubitus également très-courts, robustes, tourmentés, accentués par des crêtes d'insertion musculaire très-prononcées, le dernier surtout remarquable par l'épaisseur et la largeur en cuiller de l'olécrane, et le premier par son arqûre et par une presque égalité dans la largeur de ses deux têtes; d'une main égale en longueur à l'humérus et dans laquelle on remarque la brièveté du carpe, déterminée par la petitesse de ses os, et surtout celle du pisiforme; et le peu de longueur des métacarpiens et des phalanges moindre que dans les Martes, et même que dans les Putois, à l'exception des onguéales, plus petites que les deuxièmes et surtout bien moins hautes que la griffe. Les membres postérieurs, plus longs que les antérieurs, du moins dans les deux dernières parties, sont aussi assez robustes; l'os innominé est cependant médiocre, et ses deux parties sont presque égales; le fémur, à peine un peu plus long que l'humérus, est à la fois court et large à ses deux extrémités, l'inférieure beaucoup plus épaisse; le tibia est notablement plus long, très-épais, triquètre et comme un peu tordu; le péroné, au contraire, est grêle et terminé en spatule presque également à ses deux extrémités, l'inférieure cependant bien plus épaisse; enfin le pied, plus long d'un quart que la main, est large et épais, surtout le tarse : du reste, il ressemble assez bien à ce qu'il est dans le Putois, si ce n'est toutefois que ses différents os sont plus gros proportionnellement à leur longueur, ce qui les rend plus courts, et que les phalanges onguéales sont beaucoup plus petites et bien moins hautes dans la par-

tie terminale. L'os du pénis a la forme générale de celui des *Mustelas*, mais il est beaucoup plus court, plus gros proportionnellement et bien moins courbé, ce qui le fait ressembler un peu à celui des Phoques à oreilles. Daubenton, qui a depuis longtemps donné la figure de cet os dans la Loutre, mâle, y a joint celle de l'os du clitoris de la femelle. M. Martin dit que l'os du pénis de la Loutre de mer est robuste, de trois pouces un quart anglais de long.

Dans les différentes espèces de Loutre, on a signalé quelques différences. D'abord à la tête, dont la forme générale est assez bien la même dans toutes, si ce n'est que le crâne est plus déprimé, plus large, plus longuement étranglé dans la Loutre à petits ongles et dans celle de mer, ce qui le fait ressembler davantage à celui des Phoques; la face présente encore plus de brièveté que dans la Loutre commune : par exemple dans la *Lutra lataxina*, et, en outre, une sorte d'augmentation graduelle dans les apophyses orbitaires. En effet, presque nulles dans la Loutre sans ongles, elles s'accroissent peu à peu dans les Loutres communes, Enhydre de la Guyane, de Bahia, du Pérou, de Rio-Grande, et deviennent grandes dans la *Loutre lataxine*. Dans le nombre des vertèbres dorsales et dans celui des côtes, on peut aussi noter quelques différences importantes. Dans la Loutre du Brésil, les vertèbres en général, et principalement celles de la queue, sont bien plus courtes et beaucoup plus larges dans leur corps et leurs apophyses transverses, et les os longs qui entrent dans la composition des membres, surtout l'humérus et le fémur, sont remarquablement courts, larges et déprimés : mais ce dernier caractère n'est pas particulier à cette espèce, car il se trouve dans les Loutres du Kamtchatka et les sans ongles du Cap. Un autre fait, rapporté par M. Martin, c'est que chez la Loutre de mer la tête du fémur est, comme dans celui des Phoques, dépourvue de la fossette d'insertion du ligament rond, et que la main est remarquable par sa petitesse, au contraire du pied, dont les doigts vont en croissant assez rapidement du premier ou pouce, au cinquième, le plus long de tous.

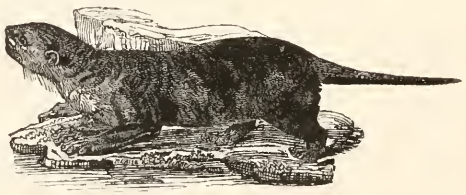

Fig. 85 — Loutre du Japon.

La Loutre est un animal essentiellement aquatique, comme l'indique l'allongement de son corps, l'aplatissement de sa tête, la palmature de ses pattes, etc. Elle ne marche que difficilement sur le sol et semble même ne faire que s'y traîner, tandis que, au contraire, l'eau est son véritable élément; là elle progresse avec une grande vitesse, elle plonge très-facilement et exécute les mouvements du Poisson le plus agile. La Loutre se nourrit presque exclusivement de Poissons et en détruit un très-grand nombre; elle mange également les autres animaux aquatiques qu'elle rencontre, tels que les Crustacés, les Vers, etc., et elle s'empare aussi quelquefois, dit-on, d'herbes marines dont elle fait sa nourriture. D'après cela on voit que son régime diététique est encore carnassier, mais toutefois moins que chez les Martes. Elle se retire dans un gîte qu'elle se forme dans la fente d'un rocher ou dans la cavité d'un arbre, mais très-près des rivières; d'autres se logent dans les anfractuosités qu'elles rencontrent dans les berges. Certaines espèces sont fluviatiles, et il en est qui sont marines.

On a vu quelques Loutres apprivoisées et dressées par leur maître de telle sorte, qu'elles vont à la pêche pour lui; mais ces cas sont rares, et cet animal semble d'un naturel sauvage, intraitable et peu apte à être gardé en domesticité. Buffon a essayé souvent d'apprivoiser de jeunes individus sans y avoir jamais réussi. « Ils cherchaient toujours à mordre, dit-il, même en prenant du lait, et avant que d'être assez forts pour mâcher du Poisson; au bout de quelques jours, ils devenaient plus

doux parce qu'ils étaient malades et faibles; et, loin de s'accoutumer à la vie domestique, ils sont tous morts dans le premier âge. » Contrairement à cette opinion, M. Isidore Geoffroy Saint-Hilaire fait observer qu'il a vu une Loutre élevée en domesticité par un paysan qui l'avait prise jeune; elle était apprivoisée, caressait et suivait son maître à la manière d'un Chien, et se montrait même très-peu farouche à l'égard des étrangers : il est vrai que le possesseur de cette Loutre croyait presque, en l'adoucissant, avoir opéré un prodige, parce que ses préjugés lui avaient toujours fait supposer à cet animal un instinct tout à fait intraitable.

Toutes les Loutres ont à peu près le même pelage : toutes sont d'un brun plus ou moins foncé en dessus, d'un brun plus clair en dessous, et surtout à la gorge, qui est même quelquefois presque blanche; les variations spécifiques sont très-peu notables, et c'est ce qui fait que la distinction des espèces est très-difficile. Aussi pendant longtemps n'a-t-on admis dans ce genre que trois espèces particulières, la *Loutre d'Europe*, la *Loutre d'Amérique* et la *Loutre marine*, qui peuvent être caractérisées assez facilement. Mais, plus récemment, les envois provenant du cap de Bonne-Espérance, de diverses parties de l'Inde, et des deux Amériques, ont augmenté considérablement le nombre des espèces, à ce point que Fr. Cuvier en admettait déjà douze, et qu'aujourd'hui on en indique une vingtaine; mais, toutefois, on est encore loin d'être bien certain de l'existence d'un aussi grand nombre d'espèces, et c'est tout au plus si on en connaît à peu près complétement la moitié. D'un autre côté, on a reconnu que l'on devait éloigner de ce genre plusieurs animaux qui y étaient placés jadis, tels que le Yapock, qui est un *Didelphe;* la Loutre d'Égypte, qui se rapporte au genre *Mangouste*, etc.

Du moment que le genre Loutre a été indiqué comme renfermant un grand nombre d'espèces, certains zoologistes ont dû, selon leurs habitudes, chercher à y former des subdivisions génériques ou sous-génériques. Neuf genres ont ainsi été proposés; mais l'un d'eux a été indiqué sous quatre noms différents par quatre auteurs particuliers, d'où il résulte qu'il n'y en a réellement que six, en y comprenant la subdivison des Loutres proprement dites. Nous indiquerons ces divisions comme de simples sous-genres sous les noms de *Latax*, Gloger (correspondant aux *Pusa*, Oken; *Enhydris*, Flemming; *Enhydra*, Richardson), pour la Loutre du Kamtchatka ou Loutre marine; *Pteronurus*, Gray, pour une espèce nouvelle; *Aonyx*, Lesson, pour la Loutre du Cap ou sans ongles; *Saricovia*, Lesson, pour la Loutre d'Amérique; *Leptonyx*, Lesson, pour la Loutre Barang ou *Lutra leptonyx*, Horsfield, et *Lutra* proprement dit, qui renferme quatorze espèces, dont le type est la Loutre d'Europe.

Avant de passer à la description des principales espèces de ce genre, nous allons, d'après De Blainville, dire quelques mots des Loutres que l'on a découvertes à l'état fossile. On a indiqué sous le nom de *Lutra Clermontensis* des débris de crânes et surtout un assez grand nombre de dents ayant appartenu à une petite espèce, et ayant été trouvés en Auvergne, d'abord par M. l'abbé Croizet, qui lui a appliqué le nom que nous avons indiqué, et plus récemment par M. De Laizer. Dans le dépôt de Sansans, M. Lartet a aussi rencontré quelques ossements qu'il rapporte à sa *Lutra dubia*. MM. Croizet et Jobert, d'après Lesson, ont aussi cité comme propres à l'Auvergne des os fossiles, qu'ils indiquent comme formant leurs *Lutra clavera* et *antiqua*, la première des terrains tertiaires, et la seconde du terrain crétacé. On a encore fait connaître des traces de Loutre dans un terrain plus ancien, c'est-à-dire dans la formation de Meudon, touchant à la craie, désignée sous le nom de calcaire pisolithique; mais De Blainville ne regarde pas ces fossiles comme appartenant à une Loutre, mais comme une espèce de *Viverra* qu'il indique sous la dénomination de *Palæonictis*.

1er SOUS-GENRE. — LATAX. *LATAX*. Gloger, 1838.

Ce sous-genre, qui ne renferme qu'une seule espèce, correspond au groupe des *Pusa* (nom propre), Oken (*Zoolog.*, 1817); *Enhydra* (ενυδρος, qui se plaît dans l'humidité), Flemming (*Philosophical Zool.*, t. II, 1823); *Enhydris*, Lichtenstein (*Lid. Darstal.*, 1827).

1. LOUTRE MARINE ou LOUTRE DU KAMTCHATKA. *LUTRA MARINA* Steller.

Caractères spécifiques. — Pelage d'un beau brun marron lustré, dont la nuance varie suivant la disposition des poils; avec la tête, la gorge, le dessous du corps et le bas des membres antérieurs, d'un gris brunâtre argenté. Longueur de la tête et du corps : 1^m; de la queue, $0^m,35$.

Cette espèce, que Buffon désignait sous la dénomination de Loutre du Kamtchatka, et que les voyageurs indiquent sous celui de Loutre marine, a reçu de Linné et de Schreber le nom de *Mustela lutris*, d'Et. Geoffroy Saint-Hilaire celui de *Lutra lutris*, de Flemming celui d'*Enhydris Stelleri*, de Richardson celui d'*Enhydra Stelleri;* enfin, c'est la *Lutra marina*, Steller, et la *Latax marina*, Lesson; l'une de ces variétés est la Loutre de mer, Cook (*Latax gracilis*, Shaw, Pennant), et l'autre la *Latax argentata*, Lesson.

La Loutre marine vit par couple; la femelle ne met bas qu'un seul petit, après une gestation de huit à neuf mois; sa fourrure, composée principalement de poils laineux, surtout à la partie supérieure du corps, est remarquable par sa douceur, son moelleux et son éclat. Aussi la peau de ces Loutres est-elle très-recherchée dans la Chine et dans le Japon, d'où les Russes et les Anglais en transportent annuellement un grand nombre qui sont immédiatement livrées au commerce des pelleteries.

Elle habite non-seulement le Kamtchatka, mais aussi la partie la plus septentrionale de l'Amérique et plusieurs îles; elle se tient le plus souvent sur le bord de la mer, et non pas comme les autres espèces, à portée des eaux douces.

2e SOUS-GENRE. — PTÉRONURE. *PTERONURA*. Wiegmann, 1838.

Archives, t. IV.

Πτερον, aile; ουρα, queue.

Une seule espèce entre dans ce sous-genre, c'est la *Lutra Standbackii*, Gray (*Pteronurus Standbackii*, Lesson), propre à l'Amérique septentrionale, et qui est loin d'être encore connue d'une manière suffisante.

3e SOUS-GENRE. — AONYX. *AONYX*. Lesson, 1827.

Manuel de Mammalogie.

A privatif; ονυξ, ongle.

Ce sous-genre a été indiqué par Lesson comme genre particulier, et il lui assigne pour caractères: système dentaire et habitude du corps des Loutres proprement dites; pieds de forme distincte et doigts à peine réunis par une membrane; le deuxième doigt paraissant soudé au troisième sur toute la première articulation : étant tous les deux plus allongés que les autres; tous les doigts privés d'ongles ou ayant seulement un vestige d'ongle rudimentaire aux deuxième et troisième extrémités des membres postérieurs.

On n'y range qu'une seule espèce.

2. LOUTRE DU CAP. *LUTRA INUNGUIS*. Fr. Cuvier.

Caractères spécifiques. — Plus grande que la Loutre d'Europe, à laquelle elle ressemble par son pelage, qui est d'un brun châtain, avec l'extrémité du museau et de la gorge blanche.

Dans cette espèce, qui est la *Lutra Capensis*, Rüppel, et l'*Aonyx Delalandii*, Lesson, les pieds

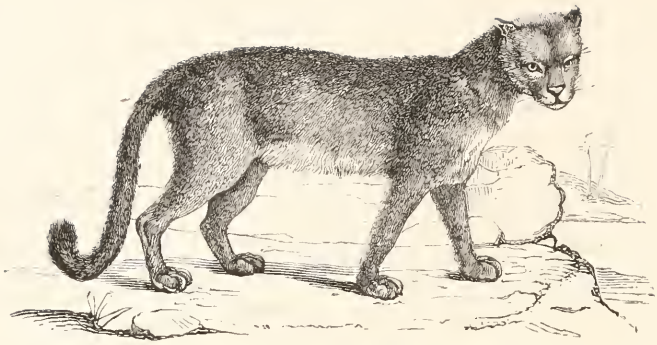

Fig. 1 — Couguard

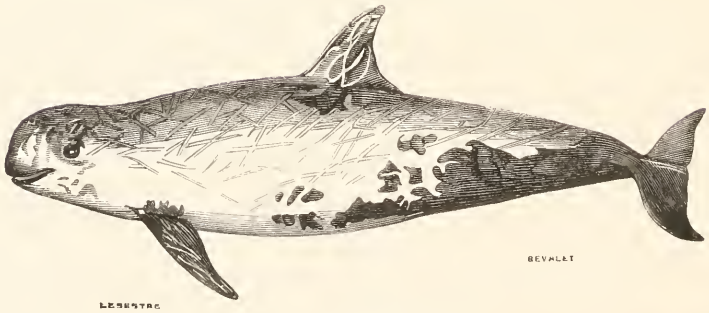

Fig. 2. — Dauphin de Risso.

Pl. 57.

présentent une particularité très remarquable : les doigts, gros, courts, sont très peu palmés, surtout aux membres antérieurs; ils sont de grandeur très-inégale, et les deux plus longs, le deuxième et le troisième, ont leur première phalange réunie; enfin, les ongles manquent partout, si ce n'est toutefois aux deux grands doigts du membre postérieur, ou même ils ne sont que rudimentaires. Les membres sont moins allongés et le corps un peu plus raccourci que dans la plupart des espèces; en outre, l'imperfection de la palmature rend cette espèce plus terrestre que les autres.

Cependant elle vit à peu près de la même manière que notre Loutre d'Europe, et se nourrit de Poissons et de Crustacés.

Elle se trouve aux environs du cap de Bonne-Espérance.

4e SOUS-GENRE. — SARICOVIE. *SARICOVIA*. Lesson, 1842

Nouveau Tableau du Règne animal. Mammifères.

Nom spécifique transporté à la subdivision sous-générique.

Il n'entre encore dans ce sous-genre qu'une seule espèce.

3. LOUTRE D'AMÉRIQUE ou SARICOVIENNE. *LUTRA BRASILIENSIS*. Ray.

Caractères spécifiques. — Un peu plus grande que notre Loutre d'Europe; son pelage est généralement d'un beau fauve, un peu plus clair sur la tête et le cou, plus foncé vers l'extrémité des membres et de la queue, avec la gorge et la pointe du museau d'un blanc jaunâtre.

Cette espèce a reçu de G. Cuvier le nom de Loutre d'Amérique; d Etienne Geoffroy Saint-Hilaire celui de Saricovienne; Gmelin la nomme *Mustela Brasiliensis*; Ray *Lutra Brasiliensis*, et enfin Lesson *Saricovia Brasiliensis*.

Une particularité remarquable que présente cet animal, c'est qu'il n'a pas de véritable mufle, et que les narines sont nues sur leurs contours.

On n'a pas de détails sur ses mœurs, car ce qu'on en a dit peut aussi bien se rapporter à une espèce particulière qu'à la plupart des autres.

Cette espèce habite l'Amérique méridionale, surtout le Brésil; elle paraît exister aussi dans le sud de l'Amérique septentrionale.

5e SOUS-GENRE. — LEPTONYX. *LEPTONYX*. Lesson, 1842.

Nouveaux Tableaux du Règne animal. Mammifères.

Λεπτος, grêle; ονυξ, ongle

Une seule espèce constitue ce sous-genre.

4. LOUTRE BARANG. *LUTRA BARANG*. Fr. Cuvier.

Caractères spécifiques. — Pelage rude, brun sale en dessus, avec la gorge d'un gris brunâtre qui se fond avec le brun du reste du corps; poils laineux, d'un gris brun assez sale. Longueur de la tête et du corps, 0m,65; de la queue, de 0m,18 à 0m,20.

Cette espèce est la *Lutra leptonyx* d'Horsfield et la *Lutra cinerea* d'Illiger; on croit aussi devoir y réunir le Simung de Raffles, que M. Isidore Geoffroy Saint-Hilaire désigne sous la dénomination latine de *Lutra perspicillata*.

On ne connaît pas les mœurs de ce Carnivore, mais la gracilité de ses ongles doit faire présumer qu'elle présente quelques particularités plus ou moins distinctes.

Le Barang se trouve dans l'Inde, particulièrement dans les îles de Java et de Sumatra.

5e SOUS-GENRE. — LOUTRE PROPREMENT DITE. *LUTRA*. Linné.

Loco citato.

Ce sous-genre, type du groupe naturel que nous étudions, renferme encore quatorze espèces, qui toutes ne sont peut-être pas bien caractérisées. Nous n'en décrirons que quelques-unes, et nous nous bornerons à citer les noms des autres.

L'Europe n'a qu'une espèce.

5. LOUTRE D'EUROPE. *LUTRA VULGARIS*. Erxleben

Caractères spécifiques. — Pelage en dessus d'un brun foncé, en dessous d'un gris brunâtre avec la gorge et l'extrémité du museau d'un grisâtre clair; la couleur de la gorge se fondant insensiblement et se nuançant avec celle du dessus du corps. Quelques variations se remarquent dans quelques individus. La longueur totale, depuis le bout du museau jusqu'à l'origine de la queue, est de $0^m,70$; et celle de cette dernière de $0^m,30$ à $0^m,35$.

Cette espèce, la mieux connue de toutes, est la Loutre de Buffon et la *Mustela lutra* de Linné. On y distingue plusieurs variétés, telles que les *Roensis*, Ogilby et *variegata*, Fr. Cuvier; cette dernière caractérisée par de petites taches blanches. La Loutre était connue des anciens, comme on peut le voir par divers passages d'Hérodote et d'Aristote; les Grecs lui donnaient le nom d'Ενυδρις (*Enydris*), ainsi qu'on a pu s'en assurer depuis la découverte de la fameuse mosaïque de Palestine.

C'est en hiver que la Loutre entre en rut, et elle met bas trois ou quatre petits au mois de mars; ceux-ci, qui restent auprès de leur mère deux ou trois mois au plus, ont acquis toute leur taille et toute leur force à la deuxième année. Cet animal vit au bord des étangs, des fleuves et des ruisseaux, et s'y pratique, entre les rochers ou sous quelques racines, une retraite garnie d'herbes sèches, où il passe presque tout le jour, ne sortant que le soir pour chercher sa nourriture, qui consiste le plus souvent en Poissons, en Reptiles aquatiques, en Crustacés, en Vers, etc., et quelquefois, mais plus rarement, en matière végétale. Sa chair peut se manger en temps de carême; mais elle est peu estimée, parce qu'elle conserve un goût désagréable d'huile grasse. Sa fourrure, employée à divers usages, l'est surtout dans le commerce de la chapellerie, où cependant elle commence à être abandonnée. La chasse à la Loutre est assez compliquée; on cherche toujours à faire arriver l'animal que l'on poursuit dans un endroit où il n'y a que peu d'eau, et où l'on peut le saisir plus facilement, tandis qu'on ne peut le faire que très-difficilement dans un lieu où l'eau est plus haute.

En Suisse on a trouvé dans la molasse des débris fossiles de la Loutre d'Europe.

Cette espèce se trouve répandue dans toute l'Europe; aujourd'hui elle est assez rare en France.

On n'a signalé qu'une seule espèce propre à l'Afrique, la *Lutra Poensis*, Waterhouse, de Fernando-Po.

En Asie, on connaît trois espèces : les *Lutra Indica*, Gray, des Indes orientales; *Lutra Chinensis*, Gray, de Chine, et :

6. LOUTRE NIRNAIER. *LUTRA NAIR.* Fr. Cuvier.

Caractères spécifiques. — Pelage d'un châtain foncé en dessus, plus clair sur les côtés du corps, d'un bleu roussâtre en dessous, sur la gorge, les côtés de la tête, du cou et le tour des lèvres. Le bout du museau est roussâtre, et deux taches à peu près de la même couleur, placées l'une au-dessus de l'autre, se remarquent en dessous de l'œil. Longueur de la tête et du corps 0^m, 75; de la queue, 0^m, 45.

Cette espèce provient de Pondichéry.

L'Amérique, plus riche que les autres parties du monde, renfermerait neuf espèces de ce genre si elles doivent être toutes admises. Les principales sont :

7. LOUTRE DE LA GUYANE. *LUTRA ENHYDRIS.* Fr. Cuvier.

Caractères spécifiques. — Pelage d'un brun très-clair surtout en dessous, avec la gorge et les côtés de la face presque blancs. Longueur de la tête et du corps, 0^m,65; de la queue, 0^m,35.

Habite la Guyane.

8. LOUTRE DE LA TRINITÉ. *LUTRA INSULARIS.* Fr. Cuvier.

Caractères spécifiques. — Pelage composé de poils très courts, lisses, d'un brun clair en dessus, blanc jaunâtre en dessous, ainsi que les côtés de la tête, la gorge et la poitrine. Longueur de la tête et du corps, 0^m,75; de la queue, 0^m,50.

Un individu de cette espèce a été envoyé de l'île de la Trinité par M. Robin.

9. LOUTRE DE LA CAROLINE. *LUTRA LATAXIMA.* Fr. Cuvier.

Caractères spécifiques. — Pelage d'un brun noirâtre en dessus, d'un brun moins foncé en dessous, avec la gorge, l'extrémité du museau et les côtés de la tête grisâtres.

Se trouve à la Caroline et constitue une espèce bien distincte.

10. LOUTRE DU CANADA. *LUTRA CANADENSIS.* Sabine.

Caractères spécifiques. — Tête osseuse ressemblant beaucoup à celle de la Loutre commune, dont elle diffère cependant à certains égards, et surtout en ce que, vue de profil, elle suit une ligne plus inclinée, surtout dans sa partie antérieure.

Cette Loutre, qui se rencontre au Canada, est désignée par Harlan sous la dénomination de *Lutra Brasiliensis*, qui a été souvent adoptée.

Les autres espèces sont : la Loutre du Pérou, *Lutra Peruviensis*, P. Gervais, fondée sur une portion de crâne trouvée à San-Lorenzo au Pérou; la *Lutra Platensis*, Waterhouse, de la Plata; la *Lutra Paroensis*, Renyger, découverte au Paraguay; la *Lutra Chilensis*, Bennett, ou *Lutra felina*, Shaw et la *Mustela felina*, Molina, du Chili, et la *Lutra Californiæ*, Gray, de Californie.

5me GENRE. — BASSARIDE. *BASSARIS*. Lichtenstein, 1831.

In Wagner, Isis.

Βασσαρις, Renard.

CARACTÈRES GÉNÉRIQUES.

Système dentaire : incisives, $\frac{6}{6}$; canines, $\frac{1-1}{1-1}$; molaires, $\frac{6-8}{6-5}$; en totalité quarante dents; les incisives et les molaires ne présentent rien de remarquable; les molaires se subdivisent en haut et de chaque côté en trois fausses molaires, une carnassière et deux tuberculeuses, et en bas en quatre fausses molaires, une carnassière et une tuberculeuse; ce sont les nombres qu'on trouve le plus ordinairement chez les Viverras, et les formes de ces diverses dents se rapprochent aussi beaucoup de celles que l'on voit chez la plupart de ces derniers.

Tête assez effilée.

Langue douce.

Corps allongé, porté sur des membres courts, ce qui le rapproche de celui des Mustéliens.

Doigts au nombre de cinq à toutes les extrémités.

Ongles fortement arqués.

Queue très longue.

Pas de poche odoriférante.

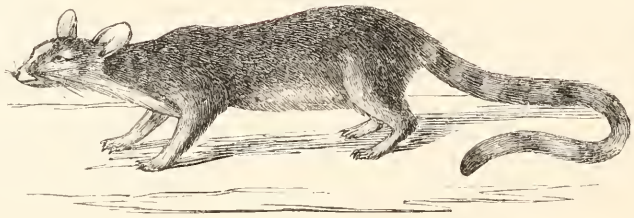

Fig. 86. — Bassaride rusée.

M. Lichtenstein a indiqué ce genre en 1831 dans le journal *l'Isis*, et l'a depuis décrit dans son *Saeugthiere*, liv. IX, en 1834; et, depuis, M. Paul Gervais l'a fait plus complétement connaître dans la partie zoologique du voyage de *la Bonite*, de MM. Eydoux et Souleyet. Il est fondé sur une espèce de Digitigrade découverte au Mexique, retrouvée depuis en Californie, et dont la place n'est pas positivement indiquée dans la série des Carnivores. C'est ainsi qu'il est considéré par M. Waterhouse (*Proceed. zool. Society of London*, 1839) comme appartenant au groupe générique des *Ursus* de Linné, par De Blainville, dans un Mémoire présenté à l'Académie des sciences (*Comptes-rendus*, 1837), par M. Isidore Geoffroy Saint-Hilaire, dans ses cours ainsi que dans le *Dictionnaire universel d'Histoire naturelle*, 1842 et par M. Paul Gervais (Zoologie de *la Bonite*, 1841) comme un *Viverra;* enfin par De Blainville (*Ostéographie* et *Comptes-rendus de l'Académie des Sciences*, 1842) comme un *Mustela*. Le Bassaride doit être éloigné de la tribu des Ursiens; mais il semble présenter des caractères communs aux Mustéliens et aux Viverriens, et vient lier intimement ces deux tribus ensemble. C'est ainsi que, par la forme générale de son corps et la hauteur peu considérable de ses membres, il se rapproche beaucoup des premiers, tandis que son système dentaire est presque semblable à ceux des seconds. D'après cela, on comprend qu'il est à peu près indifférent de placer les Bassarides, soit à la fin des Mustéliens, soit au commencement des Viverriens; nous les laisserons avec les *Mustelas* de Linné, parce que cette tribu renferme déjà un assez grand nombre d'espèces

américaines, tandis que les *Viverras* n'en possèdent pas encore; toutefois nous conviendrons avec M. Isidore Geoffroy Saint-Hilaire qu'ils offrent de grands points de ressemblance avec les Galidies et Galidictis.

Les Bassarides ne sont pas encore suffisamment connus; leur ostéologie a été étudiée avec soin par De Blainville. Par sa forme générale, le squelette ressemble davantage à celui d'un *Viverra* qu'à celui d'un *Mustela*, et cela à cause de la longueur de la tête et de la queue. Le nombre total des vertèbres n'est cependant que de cinquante-quatre, savoir : quatre céphaliques, sept cervicales, treize dorsales, six lombaires, trois sacrées et vingt-deux coccygiennes. Les vertèbres céphaliques et leurs appendices constituent une tête assez longue, assez étroite, moins large dans la partie cérébro-temporale, et au contraire plus étroite, plus effilée, moins obtuse, dans la partie faciale que dans les Martes. Du reste, l'orbite est assez grande et pourvue d'une apophyse très-marquée. La caisse est plus étroite; le canal auditif plus court et plus ouvert; le palais plus étroit, moins prolongé, dépassant à peine la dernière molaire; la mandibule est surtout plus longue, plus étroite, plus courbée, avec son apophyse angulaire plus prononcée, plus en crochet, et il n'y a qu'un seul trou mentonnier. Les vertèbres cervicales sont plus allongées et forment ainsi un cou plus long, et elles ont en général leurs apophyses plus étroites. Dans les vertèbres dorsales l'apophyse épineuse des dix premières est dirigée en arrière, et celle des deux dernières seulement l'est en avant. Les vertèbres lombaires sont, au contraire, assez longues, ce qui donne aux lombes une étendue considérable; elles sont hérissées d'apophyses très-prononcées, fortement inclinées en avant. Les vertèbres sacrées sont courtes, étroites, très-distinctes par leur apophyse épineuse, assez grêles et antéroverses. Quant aux vertèbres coccygiennes, après les cinq ou six premières, les autres sont longues et effilées, décroissant graduellement de manière à produire une queue longue, grêle, très-pointue. L'hyoïde a son corps court, proportionnellement assez large; ses deux grandes cornes ont les deux premiers articles longs, très-grêles. Le sternum est court, composé de neuf pièces; le manubrium en forme de poignard et le xiphoïde assez long, spatulé. Les côtes sont au nombre de treize paires, aussi grêles, aussi étroites que dans les Fouines, et peut-être même encore plus courtes, proportionnellement aux cartilages; la dernière est surtout remarquable par sa grande brièveté et par son peu de courbure. Le thorax se distingue de celui des Martes par moins de longueur et par une forme conique. Les membres sont assez bien dans les proportions ordinaires. Les antérieurs sont dépourvus de clavicule osseuse; l'omoplate est triangulaire, médiocrement large; l'humérus est long, médiocrement courbé et percé au condyle interne par un canal très-oblique, très-étroit; le radius et le cubitus sont faibles, peu arqués, serrés, assez longs; la main est plus courte que le radius, surtout par suite de la brièveté de la deuxième rangée des os du carpe et par celle des métacarpiens, dont les troisième et quatrième sont presque égaux; les phalanges, particulièrement les premières, sont proportionnellement plus longues; les onguéales sont cependant petites et remarquables par leur forme amincie, courte, à peine arquée et presque dépourvue de gaînes à la base. Aux membres postérieurs : l'os innominé ressemble complétement à celui de la Fouine; le fémur est dans le même cas, quoique proportionnellement plus court, étant à peine plus long que l'humérus; les deux os de la jambe sont légèrement plus arqués que dans la Fouine; le pied est un peu plus court que dans cet animal, n'excédant que de peu la longueur du tibia; il est, du reste, assez étroit, et le moins de longueur ne s'observe guère que dans le tarse et le métatarse, car les phalanges sont, comme à la main, assez allongées, sauf les dernières, qui sont encore plus courtes et plus droites. La rotule est ovale, mince, courbée, presque symétrique. L'os du pénis est encore plus long que dans les Martes; courbé dans deux sens opposés et élargi fortement à la base, se rétrécissant graduellement jusqu'à sa terminaison, qui est élargie et comme tronquée; ce dernier caractère les rapproche des Mustéliens, chez lesquels cet os est également très développé, tandis qu'il s'éloigne des Viverriens, chez lesquels il est très-peu développé quand il existe.

Le système dentaire, d'après De Blainville, offre une molaire de plus que les Martes, et par là se lie à celui des Viverriens, dont il se rapproche aussi un peu par sa forme générale. Les incisives sont toujours dans une disposition parfaitement transversale en haut comme en bas, la deuxième de celles-ci étant un peu plus rentrée que les autres. Les canines sont en général plus grêles et plus aiguës que dans les autres Mustéliens. Les avant-molaires ne diffèrent guère que par un peu plus d'unité à celles d'en haut et de crénelure au bord postérieur à celles d'en bas. La principale supé-

rieure est moins inéquilatéralement triquètre et moins carnassière à son bord externe que dans la Fouine; aussi son talon interne est-il plus large, un peu bilobé, et l'inférieure encore presque semblable à la troisième avant-molaire : la taille est plus grande. Les deux arrière-molaires supérieures offrent le caractère de leurs analogues dans les *Viverras;* la postérieure est seulement plus petite que l'antérieure. Les deux arrière-molaires d'en bas sont aussi plus insectivores que dans les *Mustélas*.

Deux particularités organiques que présentent ces animaux et que nous devons citer ont été indiquées par M. Paul Gervais : il n'existe pas de poche odoriférante, mais il y a à l'extrémité de l'intestin une petite plaque crypteuse, à la surface de laquelle débouchent les deux conduits des glandes anales.

Les mœurs des Bassarides ne sont pas connues: toutefois, par l'ensemble de leur caractère, on doit supposer que ces animaux sont carnassiers.

On n'en connaît qu'une seule espèce.

BASSARIDE RUSÉE. *BASSARIS ASTUTA* Lichtenstein.

Caractères spécifiques. — Pelage généralement d'un gris fauve, dont la nuance uniforme est relevée par la coloration remarquable de la queue, qui offre en dessous huit anneaux noirâtres, incomplets. De la taille de la Marte commune.

Cette espèce se trouve au Mexique et en Californie : on ne l'a encore que rarement observée, et il serait à désirer qu'on la fît connaître plus parfaitement qu'elle ne l'est jusqu'ici.

DEUXIÈME TRIBU.

VIVERRIENS. *VIVERRII.* Isidore Geoffroy Saint-Hilaire.

Molaires alternes à couronnes au moins en partie tranchantes
Deux tuberculeuses à la mâchoire supérieure, et une seule à l'inférieure.
Circonvolutions cérébrales assez développées.
Corps allongé, un peu moins vermiforme que dans les Mustéliens.
Membres courts ou moyens, à extrémités non empêtrées.
Marche semi-plantigrade ou digitigrade.

En 1755, dans la première édition de son *Systema naturæ*, Linné a créé, sous le nom de *Viverra*, un genre de Carnassiers, qui, depuis, devenu assez nombreux en espèces, a été considéré comme une famille distincte comprenant un assez grand nombre de coupes génériques particulières, tandis que la dénomination latine de *Viverra* a été spécialement laissée au genre des Civettes. Cette famille est celle des *Viverridæ* de M. Waterhouse; *Viverrinæ*, Swainson; *Viverriens*, Isidore Geoffroy Saint-Hilaire, et *Viverra*, d'après De Blainville, qui a voulu conserver la dénomination linnéenne, tout en adoptant quelques groupes secondaires que ne connaissait pas l'illustre naturaliste suédois.

Les Viverriens, qui suivent immédiatement les Mustéliens dans toutes les méthodes véritablement naturelles de mammalogie, où le système dentaire seul n'a pas été pris en unique considération, comprennent un assez grand nombre d'espèces de Carnassiers, en général d'assez grande taille, quoique encore assez médiocre, dont le corps en totalité est plus allongé que celui des Mustéliens, non pas dans le tronc lui-même, mais essentiellement dans la tête, et surtout dans la partie coccygienne, qui est toujours très-longue; dont les membres sont un peu plus élevés, moins distants, les tarses plus étroits, plus longs, moins nus, si ce n'est dans les Paradoxures, presque complétement plantigrades, et dont les doigts, en général plus courts, sont encore au nombre de cinq à chaque

extrémité, excepté une ou deux anomalies, mais dont le pouce est souvent assez court pour disparaître entièrement dans une ou deux espèces, et dont les ongles aigus, arqués, sont encore plus semi-rétractiles que dans les Mustéliens, dont le système de coloration, très-rarement uniforme, toujours plus clair en dessous qu'en dessus, finit par être annelé et tacheté comme dans la plupart des Chats, dont enfin le système dentaire est presque toujours plus complet, c'est-à-dire qu'outre les trois incisives et les canines, comme dans tous les Carnassiers, la deuxième incisive d'en bas est bien moins rentrée que dans les *Mustelas;* les molaires sont presque toujours, si ce n'est dans quelques espèces, au nombre de six en haut comme en bas, savoir : trois avant-molaires, une principale et deux arrière-molaires. On peut ajouter que les Viverriens sont en général plus insectivores, moins carnassiers que les Mustéliens, parce qu'en effet plusieurs espèces de la section des Paradoxures plantigrades ont les molaires presque aussi tuberculeuses que celles des *Subursi*, au point que, sous ce dernier rapport, on pourrait très-bien rapprocher ces animaux.

Outre ces caractères généraux, nous dirons encore que les Viverriens n'ont pas plus de clavicules que les Mustéliens; que l'humérus, presque toujours percé au condyle interne, l'est quelquefois aussi au dessus de la trochlée, que le canal intestinal est constamment pourvu d'un cœcum très-court au point de jonction de ces deux parties principales, et qu'à sa terminaison il y a toujours des glandes odoriférantes de formes un peu variables et souvent très-considérables.

Ces animaux sont essentiellement carnassiers, et leurs mœurs sont assez bien intermédiaires à celles des Mustéliens et des Féliens, ne s'engourdissant pas pendant l'hiver, marchant moins en rampant, montant ou grimpant aux arbres pour prendre les petits Mammifères ou les petits Oiseaux qui s'y réfugient, et surtout leurs œufs, dont ils sont, en général, très-friands.

Le nombre des espèces de cette tribu est assez considérable, et ces espèces se trouvent répandues presque dans toutes les parties du monde, sauf en Amérique; et encore il y en aurait un représentant si l'on plaçait dans le même groupe le genre Bassaride, ainsi que le fait M. Isidore Geoffroy Saint-Hilaire. On en connaît aussi quelques espèces à l'état fossile.

Quant à l'ordre sérial dans lequel les animaux de cette tribu doivent être répartis, nous dirons que De Blainville, dans son *Ostéographie*, après avoir choisi pour type la Civette proprement dite comme étant à la fois la plus commune et la plus complétement connue, et prenant principalement en considération le système de coloration qui, d'uniforme, devient de plus en plus varié et finit par être tacheté et annelé comme dans les Chats, établit la série spécifique des Mangoustes aux Genettes en passant des groupes qui ont le plus de rapport avec les Martes et les Loutres à ceux qui en ont également plus ou moins avec les Chats considérés d'une manière générale. Dans sa classification, M. Isidore Geoffroy Saint-Hilaire, donnant aux Viverriens une autre place dans la série des Mammifères que ne le fait De Blainville, a dû aussi disposer autrement les genres; c'est ainsi que pour lui cette tribu est rangée entre les Mustéliens et les Caniens; les genres génériques qu'il y admet sont au nombre de quinze, savoir : les Ictides, Paradoxures, Hémigales, Cynogales, Mangoustes, Crossarques, Galidies, Galidictis, Suricates, Ailures, Civettes, Genettes, Bassarides, Ichneumonies et Cynictis. Sans adopter entièrement cette dernière méthode, puisque nous avons déjà rangé dans d'autres tribus plusieurs des groupes qu'elle renferme, et que nous y indiquions quelques autres genres, nous les suivrons en grande partie dans cet ouvrage.

1er GENRE. — PARADOXURE. *PARADOXURUS*. Fr. Cuvier, 1821.

Mammifères de la Ménagerie du Muséum, livr. XXIVe.

Παραδοξος, inattendu; ουρα, queue.

CARACTÈRES GÉNÉRIQUES.

Système dentaire : incisives, $\frac{6}{6}$; *canines,* $\frac{1-1}{1-1}$; *molaires,* $\frac{6-6}{6-6}$; *en totalité quarante dents; les incisives sont plus terminales que dans les Civettes, en ligne droite; les canines sont plus comprimées, plus sensiblement striées. A la mâchoire supérieure, il y a de chaque côté deux fausses molaires et*

quatre tuberculeuses, et à la mâchoire inférieure quatre fausses molaires et seulement deux tuberculeuses; la face interne de la première tuberculeuse diffère de celle des Civettes, Genettes et Mangoustes en ce qu'elle est aussi large que la face externe, et qu'elle est transformée en une crête qui a la forme d'une portion de cercle; quelques légères différences se remarquent également dans la première tuberculeuse supérieure.

Tête assez allongée et assez semblable à celle des Civettes.

Œil à pupille allongée, avec une troisième paupière qui peut entièrement recouvrir le globe.

Mufle séparé en deux par un sillon profond qui se prolonge jusqu'à l'extrémité de la lèvre supérieure.

Narines semblables à celles des Chiens.

Marche entièrement plantigrade, et dès lors présentant une différence avec la plupart des animaux de la sous-famille des Digitigrades.

Doigts au nombre de cinq à toutes les extrémités.

Ongles minces, crochus, très-aigus, presque aussi rétractiles que ceux des Chats, garnis en dessous à leur extrémité d'un bourrelet qui ne permet pas à l'ongle de toucher la terre, et qui semble être le siége d'un toucher très-délicat.

Plantes des pieds et paumes des mains présentant en dessous, à l'origine des doigts, quatre tubercules charnus, revêtus d'une peau fine de même nature que celle des bourrelets des ongles; les tubercules des côtés se prolongeant et se réunissant au talon et au poignet.

Queue droite, légèrement contournée, non prenante.

Fig. 87. — Paradoxure type.

Ce genre a été créé par Fr. Cuvier pour une espèce placée précédemment dans le groupe naturel des *Viverra*. L'individu qui avait servi de type pour la création de la division des Paradoxures avait de son vivant une anomalie monstrueuse, la queue tortillée, et c'est ce qui a fait dire que ces animaux avaient la queue enroulée sur elle-même et tordue vers son extrémité. Le nom que ces Carnivores portent leur a été donné pour cette particularité, qui, d'après ce que nous avons dit d'après MM. Temminck et De Blainville, n'existe réellement pas. Une fois placées dans ce genre, plusieurs espèces, d'après quelques différences surtout remarquables dans le système dentaire, servirent plus tard à former diverses subdivisions distinctes telles que celles des *Amblyodon*, *Hémigale*, *Ictide*, *Cynogale*, *Pagume*, *Cynicte*, etc.; et, malgré ces nombreuses réductions, on connaît encore une dizaine d'espèces de Paradoxures, qui toutes sont surtout caractérisées par leurs dispositions générales de *Viverras* ou Civettes, avec une démarche franchement plantigrade.

Fr. Cuvier, dans son ouvrage sur les *Dents des Mammifères*, publié en 1825, a donné en même temps la description de l'odontologie des Civettes, Mangoustes, Genettes et Paradoxures, parce qu'il la regarde comme étant entièrement identique. Mais, aujourd'hui qu'on a étudié davantage cette partie de l'organisme, on a pu non-seulement distinguer sous le même point de vue les Paradoxures des autres animaux qui en sont les plus voisins, mais encore y distinguer la plupart des subdivi-

sions secondaires que nous avons précédemment indiquées. D'après De Blainville, ces animaux, par leur système dentaire, sont les moins carnassiers et les plus omnivores de la tribu des Viverriens. Toutefois, le nombre des dents est le même que chez les Civettes. Les incisives sont cependant un peu plus terminales en ligne droite. Les canines sont plus comprimées, plus carénées, moins arrondies, et même plus sensiblement striées, ce qui est assez bien comme dans plusieurs espèces de Petits-Ours. Les trois avant-molaires d'en haut comme celles d'en bas sont un peu plus serrées et surtout plus larges à la base, plus comprimées, plus tranchantes, avec le tubercule du bord postérieur de la troisième à peine indiqué. La principale d'en haut est de même forme que dans la Civette, mais un peu plus petite proportionnellement dans sa partie externe, au contraire du talon interne, plus large et relevé d'un mamelon. Celle d'en bas est au contraire moins comprimée, moins simple; elle est en effet composée d'une partie antérieure à trois pointes, l'externe postérieure la plus haute, et d'un talon relevé au bord externe et à l'interne d'un denticule, en sorte qu'elle ressemble un peu à une carnassière inférieure. Les deux arrière-molaires supérieures sont en général plus rondes, plus disproportionnées entre elles. La première de beaucoup la plus grosse, ovale ou mieux un peu parallélogrammique à la couronne, en biseau bidenté au bord externe et en talon arrondi, un peu relevé sur son bord, à l'interne. La deuxième, très-petite, presque ronde, relevée d'un denticule à la partie antérieure du bord externe. Quant aux deux arrière-molaires inférieures, elles sont presque tout à fait comme dans les Civettes, seulement avec les pointes moins élevées, surtout les trois antérieures de la première. En résumé, ce système dentaire, qui est spécialement celui du Paradoxure type, est plus carnassier dans les avant-molaires et même dans les principales que dans les autres Viverriens, et il l'est moins dans les arrière-molaires; toutefois il l'est encore plus que dans les Petits-Ours, dont toutes les molaires sont constamment plus épaisses, surtout la principale, aussi bien en haut qu'en bas.

L'ostéologie des Paradoxures, et principalement celle du *Paradoxurus typus*, a été étudiée avec soin par De Blainville dans son *Ostéographie des Viverras*. L'ensemble du squelette indique un animal plus allongé, plus vermiforme que la Civette, et cela surtout par la longueur de la queue. Le nombre total des vertèbres est de soixante-six, savoir : quatre céphaliques, sept cervicales, treize dorsales, sept lombaires, trois sacrées et trente-deux coccygiennes. Les vertèbres céphaliques, dans leur ensemble et dans presque toutes leurs parties, n'offrent réellement que des différences spécifiques, si ce n'est peut-être, dans la tête en général, un étranglement post-orbitaire plus prononcé, un front un peu plus large, des apophyses post-orbitaires plus saillantes, ce qui rend le cadre de l'orbite légèrement moins incomplet que dans les *Viverras* proprement dits. Les vertèbres cervicales offrent plus de dissemblance que celles de la tête, du moins sous le rapport des apophyses épineuses des quatre dernières, qui sont assez élevées, bien plus que dans la Civette et que dans la Fouine, mais grêles, pointues et spiniformes; la dernière inclinée en avant et bien plus longue. L'atlas a, au contraire, ses apophyses transverses plus courtes, plus arrondies, et l'axis a son apophyse épineuse moins saillante en avant. Les vertèbres dorsales ont également leur apophyse épineuse assez élevée, du moins dans les premières. Les vertèbres lombaires sont assez semblables à celles des *Viverras*. Le sacrum a sa dernière vertèbre à peine soudée aux autres, et la première seule articulée au bassin. Les six premières vertèbres coccygiennes ont des apophyses transverses; au delà elles croissent d'abord et décroissent ensuite très-lentement, ce qui est un caractère de préhension; les dernières devenant cependant d'une assez grande ténuité. Le sternum, composé de huit pièces, est en tout semblable à celui des Civettes; il en est de même de l'hyoïde. Il y a treize paires de côtes : huit asternales et cinq sternales; toutes sont à peu près égales. Les os des membres ressemblent plus à ceux des Petits-Ours qu'à ceux des Viverriens considérés d'une manière générale. L'omoplate est plus large que dans la Civette; sa forme rappelle celle de l'Ours pour la grandeur, la largeur de la fosse sus-épineuse, la forme du bord antérieur, etc.; le bord postérieur, au contraire, est presque droit. Il n'y a pas de trace de clavicule. L'humérus est assez semblable à celui de la Civette; il y a proportionnellement moins de longueur; les os de l'avant-bras sont assez analogues à ceux des Mustéliens. Le radius est d'un quart moins long que l'humérus. Les os de la main sont courts; parmi les os du carpe, le pyramidal est petit et le pisiforme comprimé; le trapèze est plus petit que l'unciforme; les métacarpiens sont d'une brièveté proportionnelle remarquable, très-renflés à leur extrémité; celui du pouce seulement est un peu plus court que le cinquième, et le deuxième est le plus gros

de tous; les premières phalanges sont arquées et élargies vers leur tiers externe; les deuxièmes sont droites et les troisièmes plus comprimées, plus hautes, en un mot plus en griffes. L'os innominé, au membre postérieur, est court, fortement élargi en arrière, et du reste assez bien dans les mêmes proportions que dans les Civettes. Le fémur est proportionnellement un peu moins long que dans les Martes, plus déprimé dans son corps et même dans son extrémité tibiale. Le tibia et le péroné ressemblent plus à ceux des Civettes qu'à ceux des *Mustelas*. Le pied, quoiqu'à peine plus court que le tibia, est assez élargi par la disposition des os du métatarse; la poulie tibiale de l'astragale est large. Le calcanéum a son apophyse élargie à son extrémité, et en tête de clou arrondie. Le cuboïde est court, ramassé, ainsi que les trois os cunéiformes. Les métatarsiens sont grêles, ramassés. Les phalanges ressemblent beaucoup à celles de la main; les troisièmes seulement plus longues, plus élevées, plus minces et plus rétractiles. L'os sésamoïde du membre antérieur, qui se développe dans le tendon du long abducteur du pouce, est médiocre, triquètre, tandis que dans des groupes voisins il présente quelques différences; c'est ainsi qu'il est arrondi dans le Cynogale, et nul dans l'Hémigale, où il semble remplacé par une saillie du scaphoïde. La rotule, de force médiocre, ne présente guère de différence avec celle des Civettes que dans les proportions de ses deux diamètres. L'os du pénis ne se trouve pas dans le Paradoxure type, et on ne le rencontre pas non plus dans le Cynogale. Quelques différences plus ou moins caractéristiques se remarquent dans le système ostéologique de diverses espèces propres à ce genre ou qui y entraient anciennement, et sont devenues depuis les types de groupes plus ou moins distincts. C'est ainsi que dans les *Amblyodon*, c'est-à-dire dans le *Paradoxurus leucomystax*, les apophyses post-orbitaires du crâne sont moins prononcées; au contraire, elles le sont beaucoup dans le *P. Bondar*. Le squelette du *P. musanga* ne diffère en rien de celui du *P. typus;* celui du *P. Derbyanus*, qui est le type du genre *Hemigale*, diffère un peu plus, d'abord dans le nombre des vertèbres caudales, qui est de vingt-six, et ensuite parce qu'il est plus grêle dans toutes ses parties, et surtout dans les os longs des membres qui sont un peu plus élevés, et, en outre, par divers autres caractères moins importants.

Quelques autres caractères anatomiques, propres au Paradoxure type, ont été signalées par Fr. Cuvier. La langue est longue, étroite, mince et couverte de papilles cornées, globuleuses à leur base et terminées par une pointe crochue, grêle; elle présente des tubercules arrondis, recouverts d'une peau très-douce, et sa partie postérieure est garnie de cinq glandes à calice. L'oreille a sa conque externe arrondie, avec une profonde échancrure à son bord postérieur, recouverte par un large lobe analogue à celui qui se voit sur l'oreille des Chiens; toute la partie interne est garnie de tubercules très-compliqués dans leurs formes, et l'orifice du canal est recouvert d'une sorte de valvule. Les mamelles sont au nombre de trois de chaque côté, une pectorale et deux abdominales.

On ne connaît pas les mœurs des Paradoxures à l'état de liberté, et l'on ne sait pas d'une manière positive quelle est leur nourriture. Cependant, de la forme verticale de leurs pupilles on peut induire qu'ils ont des habitudes nocturnes, qu'ils passent le jour cachés dans les retraites qu'ils se creusent, et qu'ils vont la nuit pourvoir à leurs besoins; d'après leur système de dentition, analogue à celui des Civettes et des Genettes, on peut supposer qu'ils prennent la même nourriture qu'eux, et que conséquemment ils vont à la recherche des petits animaux qu'ils peuvent atteindre, et dont ils font leur proie. Une des particularités les plus remarquables que présentent ces Carnivores consiste dans leur démarche, qui est franchement plantigrade, quoique par tous leurs autres caractères, et particulièrement par la forme de leur corps, ce sont des animaux qui se rapportent à la sous-famille des Digitigrades. La taille des Paradoxures est médiocre; leur pelage se compose de poils laineux et de poils soyeux; ces derniers étant moins nombreux que les autres. De longues moustaches garnissent les côtés de la lèvre supérieure et le dessus des yeux.

Toutes les espèces du genre des Paradoxures sont loin d'être connues d'une manière suffisante, et les zoologistes ne sont même pas d'accord sur le nombre qu'on doit en admettre, ni même sur celui des groupes génériques que l'on doit y former. Ces animaux se trouvent sur quelques points de l'Asie et de la Malaisie; c'est à Java que l'on en rencontre le plus grand nombre. L'Inde continentale fournit l'espèce type; on en a indiqué une espèce d'Afrique, mais elle ne doit pas rester dans ce groupe naturel, et forme celui des *Cryptoprocta*, Bennett. Pour ne pas augmenter inutilement le nombre des subdivisions génériques, nous laisserons dans ce genre naturel plusieurs des groupes qu'on en a distingués, tels que ceux indiqués sous les dénominations de *Cynogale*, Owen; *Amblyo-*

Fig. 1 — Phoque commun

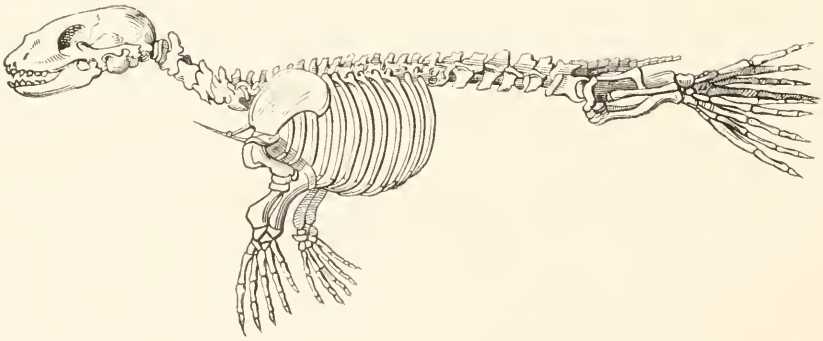

Fig. 2. — Squelette du Phoque.

don, Jourdan, et *Paguma*, Gray; et nous ne les considérerons que comme des sous-genres, tout en reconnaissant que, plus complétement étudiés, ils devront probablement plus tard avoir le rang de véritables genres. D'après cela, nous placerons dans ce grand genre naturel treize espèces.

1er SOUS-GENRE. — PARADOXURE. *PARADOXURUS*. Fr. Cuvier.

La presque majorité des caractères que nous avons indiqués déjà se rapportent entièrement à ce sous-genre, principalement ceux tirés des systèmes ostéologique et odontologique.

Nous ajouterons seulement que les espèces placées dans cette division étaient, au moins celles alors connues, placées dans le genre Civette (*Viverra*), et qu'Otto (*Nova Acta naturæ Curiosorum Bonn.*, tome XVII, deuxième partie) applique à ce sous-genre le nom de *Platyschista* (πλατυς, large; σχιστος, séparé), qui n'a généralement pas été adopté.

Les dix espèces placées dans ce groupe sont propres à l'Asie et à la Malaisie; ce sont les :

1. POUGOUNÉ ou PARADOXURE TYPE. *PARADOXURUS TYPUS*. Fr. Cuvier.

Caractères spécifiques. — Sa couleur est d'un noir jaunâtre, c'est-à-dire que, vu de côté, et de manière à n'apercevoir que l'extrémité des poils, l'animal paraît noirâtre, tandis que, regardé de face, et de manière à voir jusqu'à la peau, il semble jaunâtre. Sur ce fond général se trouvent trois rangées de taches noirâtres de chaque côté de l'épine, et d'autres éparses sur les cuisses et les épaules, et qui disparaissent sur le fond noir ou forment de simples bandes. La tête est noire jaunâtre, pâlissant vers le museau, et l'on voit une tache blanche au-dessus de l'œil et une au-dessous. L'oreille est noire, excepté le milieu de sa face interne, qui est couleur de chair, et son bord externe, qui a un liséré blanc. Les membres sont noirs, mais la peau des tubercules qui se trouvent sous les doigts est de couleur de chair. La queue est noire dans la deuxième moitié de sa longueur; elle est de la couleur du corps dans l'autre moitié. Sa longueur totale, depuis le bout du museau jusqu'à l'origine de la queue, est de $0^m,50$; celle de la queue de $0^m,45$, et la hauteur de l'animal est de $0^m,25$.

Buffon a décrit comme une légère variété de la *Genette de France* un animal qu'on montrait, en 1772, à la foire Saint-Germain, et qu'on nourrissait seulement avec de la viande; la patrie de cet animal était inconnue, et c'est par erreur que Buffon la regardait comme identique avec la Genette de France; de même que c'est par suite d'une nouvelle erreur que, dans les *Suppléments* de son illustre ouvrage, il l'indiqua sous la dénomination de *Genette du cap de Bonne-Espérance*. G. Cuvier, le premier, reconnut que ce Carnivore était le Pougouné des Indes orientales, et un individu de la même espèce que Fr. Cuvier eut ensuite occasion d'étudier vint lui fournir les traits distinctifs nécessaires pour le séparer non-seulement de la Genette de France, mais même pour en faire le type d'un genre particulier, celui des *Paradoxurus*.

Outre les noms que Buffon appliquait à tort à cette espèce, elle en porte un assez grand nombre d'autres qui lui ont été appliqués en raison des variations de pelage qu'elle peut éprouver. C'est le Paradoxure type, *Paradoxurus typus*, Fr. Cuvier; le Pougouné ou Marte des palmiers, Leschenault; *Viverra genetta* et Musang sapulot, Raffles; *Viverra nigra*, A. G. Desmarest; *Viverra hermaphrodita*, Pallas; *Platyschista Pallasii*, Otto; *Paradoxurus Pallasii*, Gray; *Paradoxurus albifrons*, Leister, etc.

Cet animal habite les lieux plantés d'arbres et dans lesquels se rencontrent des broussailles. Ses mœurs ne nous sont pas connues à l'état de liberté; mais, en captivité, on sait qu'il se nourrit de chair, et que ses mouvements sont très-vifs.

Il habite l'Inde continentale, Pondichéry et Bombay, et se trouve aussi assez communément dans l'île de Java.

2 MUSANGA ou BULAN. *PARADOXURUS MUSANGA*. Temminck

Caractères spécifiques. — Pelage d'un fauve obscur mêlé de noir; la queue étant de la même couleur, excepté le bout, dans la longueur de 0m,05 à 0m,06, qui est blanc; l'espace qui sépare l'œil de l'oreille est blanc, et une tache blanche se remarque sur l'oreille. Les narines sont séparées par un sillon profond. Sa taille est celle du Chat ordinaire; la longueur de son corps est à peu près égale à celle de sa queue.

Il se trouve à Java, Sumatra, Bornéo, Timor, Siam, et probablement à Malacca. Il semble exclusivement propre aux pays de plaines. C'est le *Viverra musanga*, Marsden, Horsfield; *Viverra fasciata*, Et. Geoffroy Saint-Hilaire; *Viverra Geoffroyi*, Fischer; Putois rayé de l'Inde, Buffon; Chat sauvage a bandes noires, Sonnerat; *Paradoxurus dubius*, Gray; *Paradoxurus Crassii*, Harday, Gray, etc. L'avant-dernier nom donné pour un jeune âge de cette espèce, et le dernier pour une variété assez distincte.

Les autres espèces de ce sous-genre que nous nous bornerons seulement à citer sont : 1° le *Paradoxurus Bondar*, Gray, qui a été successivement placé dans les genres Genette et Civette, et qui a été désigné sous les noms de *Paradoxurus Pennantii*, Gray, et *hirsutus*, Hogdson. Il provient du Bengale et du Népaul, et se distingue particulièrement par la disposition de son système dentaire, qui est en général composé de dents plus petites, et par ses arrière-molaires, dont les tubercules sont plus courts et plus abaissés; 2° le *P. trivirgatus*, Gray, qui se trouve dans les montagnes de Java et de Sumatra; 3° le *P. binotatus*, Gray, de l'Inde continentale; 4° le *P. leucopus*, Ogilby, des Indes orientales; 5° le *P. Finloysonii*, Gray, de Siam; 6° le *P. prehensilis*, Temminck, des Indes orientales; 7° le *P. Nepalensis*, Hodgson, du Népaul; et 8° le *P. Hamiltonii*, Gray, qui proviendrait de l'Afrique, et qui, par son système dentaire, décrit avec soin par De Blainville dans son *Ostéographie des Viverras*, diffère beaucoup des autres Paradoxures, et doit constituer très-probablement un groupe générique distinct assez voisin de celui des Civettes. Le nombre des molaires est de six de chaque côté des deux mâchoires, mais souvent il n'y en a que cinq supérieurement. Les incisives sont presque égales, très-petites; les canines grêles, un peu comprimées, non carénées. Les trois avant-molaires d'en haut sont biradiculées, triangulaires, assez tranchantes, avec un denticule au milieu du bord postérieur des deux dernières : celles d'en bas sont également larges et tranchantes, avec le talon en avant comme en arrière, mais sans denticule. Des deux arrière-molaires d'en haut, la première est triquètre, à bord externe tranchant, très-oblique, très-bas, avec un talon arrondi, tandis que la deuxième est excessivement petite, ronde; en bas, la dernière a aussi la même forme, mais elle est beaucoup moins petite, et la première est également très-peu carnassière, très-épaisse, quoique le talon soit très-court.

2e SOUS-GENRE. — CYNOGALE. *CYNOGALE*. Owen, 1837.

In Gray, Mag. nat. Hist. (n s.), t. I.

Κυων, Chien; γαλη, Belette.

Les Cynogales sont des animaux à corps bas sur jambes, à tête garnie sur ses côtés de très-fortes moustaches et à oreilles de petite dimension. Leur pattes sont toutes à cinq doigts palmés antérieurement et postérieurement, assez peu allongés, et la marche est véritablement digitigrade. Le poil est partout très-abondant, surtout dans sa partie laineuse, qui forme une bourre épaisse et moelleuse, bien plus abondante que celle de la Loutre. Les moustaches, composées de soies roides et nombreuses, contribuent à donner à la physionomie de ces animaux quelque chose de tout à fait particulier.

Divers points de l'ostéologie du Cynogale ont été donnés par De Blainville. La colonne vertébrale est formée par cinquante-quatre vertèbres distribuées ainsi : céphaliques, quatre; cervicales,

sept; dorsales, quatorze; lombaires, six; sacrées, trois, et coccygiennes, vingt. La tête ne diffère réellement de celle de la Civette que dans des particularités à peine exprimables. On peut cependant aisément remarquer sa grande étroitesse dans toutes ses parties, et surtout dans l'espace interorbitaire, la presque nullité des apophyses orbitaires, la longueur du museau, la largeur du trou sous-orbitaire et celle de l'arcade zygomatique. De toutes les vertèbres, les coccygiennes seules présentent quelques différences; elles sont en général petites, très-déliées, et décroissant rapidement de manière à constituer une queue très-aiguë. Les côtes sont grêles et très-comprimées. L'omoplate présente des différences plus marquées dans sa forme moins avancée, dans son bord antérieur moins dilaté, presque droit. L'humérus, proportionnellement plus court, est percé au-dessus de la poulie, et ne l'est pas au condyle interne, double caractère qui rapproche ce squelette de celui des Chiens. Des deux os de l'avant-bras, la tête seule du radius diffère en ce qu'elle est plus transverse que celle de la Civette; l'olécrane du cubitus est aussi plus cubique, plus épais, moins large. La main est égale dans toutes ses parties, principalement dans les os du métacarpe, proportionnellement moins longue, mais un peu plus cependant que dans les Mangoustes : aussi les premières phalanges sont-elles moins courbées, un peu moins dilatées, et, au contraire, les deuxièmes un peu plus courtes et plus larges. Les phalanges onguéales sont légèrement moins hautes et moins arquées. Le fémur est plus cylindrique, moins déprimé, moins large dans son corps. Le tibia et le péroné sont presque comme ceux des Paradoxures. Les os des trois parties du pied sont un peu moins grêles, plus larges, surtout pour les phalanges, dont les deuxièmes sont tout à fait droites et non arquées; les phalanges onguéales sont aussi moins courbées.

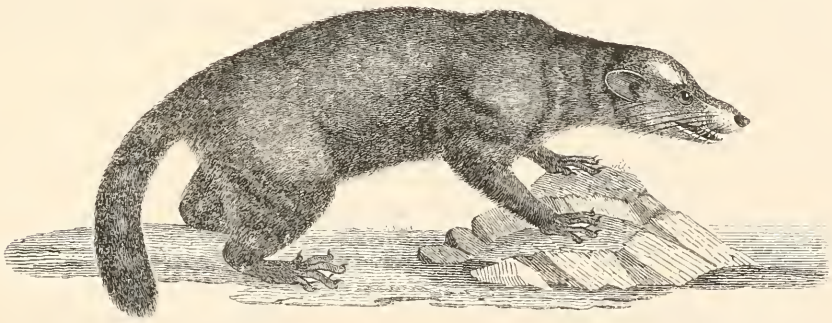

Fig. 88. — Cynogale de Bennett.

Chez ces Carnivores, les différences odontologiques portent essentiellement, à la mâchoire supérieure, sur le grand développement et la forme large, comprimée, triangulaire, élevée, un peu courbée à la pointe des trois avant-molaires, par conséquent plus carnassières, au contraire de la principale, qui, rétrécie dans sa lame externe, est élargie dans son talon interne, arrondi et denticulé sur ses bords, et même des deux arrière-molaires, dont la première est plus arrondie, plus plate à la couronne, et la deuxième plus large; à la mâchoire inférieure, sur la même exagération carnassière des trois avant-molaires, comprimées et aussi développées en hauteur qu'en largeur, et surtout sur la forme de la principale, très-mince et très-denticulée sur ses bords, de manière à ressembler un peu à une dent de Requin : quant aux arrière-molaires, elles sont seulement encore plus plates et de proportions moins différentes entre elles. Ainsi cette espèce, qui semble la plus carnassière pour les avant-molaires, le serait au contraire le moins pour les postérieures. Sa formule dentaire est la même que celle des Paradoxures proprement dits.

Les Cynogales, que la plupart des auteurs regardent comme devant former un genre particulier, et que nous ne réunissons qu'avec doute aux Paradoxures, ont été la même année, et presque simultanément, distingués génériquement par Owen sous la dénomination que nous leur conservons,

et par De Blainville (*Annales des Sciences naturelles*, t. VIII, 1837) sous le nom de *Lamictis* (λαμια, Poisson; ικτις, Belette); puis, l'année suivante, M. Müller (*Tydschr. v. Nat. Ges.*, t. V, 1838) les nomma *Potamophilus* (ποταμος, fleuve; φιλος, ami). De toutes ces dénominations, la première citée a seule été adoptée.

L'espèce type et unique de cette subdivision est donc :

3. CYNOGALE DE BENNETT. *CYNOGALE BENNETTII*. Owen.

Caractères spécifiques. — Pelage composé de poils laineux et de poils soyeux; la bourre est de couleur brun rougeâtre ou cannelle; à sa base, elle est grisâtre; les poils soyeux, qui sont surtout apparents au dos, dépassent un peu ceux de la bourre, et, comme ils sont terminés de blanc, ils donnent au pelage une teinte générale glacée. Plus petit que le Paradoxure type.

Cette espèce, qui paraît être le *Paradoxurus leucomystax*, Gray, Temminck, porte les noms de *Cynogale Bennettii*, Owen; *Viverra* (*Lamictis*) *carcharias*, De Blainville, et de *Potamophilus barbatus*, Müller. Outre les travaux des zoologistes que nous venons de nommer, nous devons ajouter que M. P. Gervais, dans le *Voyage de la Bonite* de MM. Eydoux et Souleyet, s'est occupé du Cynogale, et qu'après avoir rétabli la synonymie de cette espèce il a décrit avec soin le système dentaire du jeune âge.

Le Cynogale arrive à la taille du Zibeth; il préfère les endroits humides, les fleuves mêmes : semblable sous ce rapport aux Loutres, il y cherche sa nourriture, et ses dents sont parfaitement disposées pour lui permettre de saisir les Poissons. C'est le plus aquatique de tous les animaux de la tribu des Viverriens; on peut dire aussi qu'il a plus d'affinité avec les Chiens que la plupart des autres animaux de la même division. C'est un des Carnassiers les plus curieux que l'on ait décrits dans ces dernières années, et déjà un de ceux les mieux connus.

Il habite Bornéo et Sumatra.

3e SOUS-GENRE. — AMBLYODON. *AMBLYODON*. Jourdan, 1837.

Comptes-rendus des séances de l'Académie des Sciences.

Αμβλυς, angle; οδων, dent.

C'est principalement par la conformation de ses dents que ce groupe a été distingué de celui des Paradoxures. Les dents, en général, sont plus omnivores que celles du Paradoxure type. Les incisives et les canines présentent cependant la plus grande ressemblance : celles-ci étant également comprimées et tranchantes; mais les avant-molaires sont déjà un peu moins comprimées, aussi bien que les principales, et surtout que celles d'en bas, qui sont plus épaisses. Quant aux arrière-molaires, la disproportion entre celles d'en haut est presque la même; mais la première est plus triquètre, le talon interne étant notablement plus petit que le bord externe, et, pour les deux d'en bas, elles sont encore plus semblables dans les formes et les proportions, seulement les tubercules, plus abaissés, semblent légèrement plus mamelonnés.

Outre les caractères que nous venons d'indiquer, M. Jourdan montre que les *Amblyodons* diffèrent des Paradoxures par quelques autres points de leur organisation; mais cependant cela n'est pas marqué d'une manière bien notable.

On ne place qu'une seule espèce dans cette subdivision.

4. AMBLYODON DORÉ. *AMBLYODON AUREA*. Jourdan.

Caractères spécifiques. — Coloration d'un brun fauve doré, répandu uniformément sur toutes les parties du corps. Taille d'un Chat ordinaire.

Cette espèce est le *Paradoxurus Philippensis* de M. Temminck, et le *P. Jourdanii* d'Ogilby. Il provient des îles Philippines, et l'on n'en connaît pas les mœurs.

4e SOUS-GENRE. — PAGUME. *PAGUMA*. Gray, 1830.

Proceedings of zoological Society of London.

Étymologie incertaine.

Ce sous-genre est fondé sur une espèce de Paradoxure assez peu connue, et qui ne se distingue guère des autres que par des caractères de peu de valeur, et qui ne sont véritablement pas génériques.

La seule espèce de ce groupe est le *Paguma larvata*, Gray, autrefois connu sous les dénominations de *Paradoxurus larvatus*, Gray, Temminck; *laniger*, Hogdson; *Grayi*, Bennett; *Viverra larvata*, Gray, et *Gulo larvatus*, H. Smith. Elle habite le Népaul, les Himalayas, et la Chine.

Les groupes des Cryptoproctes et Hémigales ont quelquefois été réunis au genre Paradoxure; mais ils en sont distincts; nous nous occuperons plus tard du premier, et le second va être décrit immédiatement.

2me GENRE. — HÉMIGALE. *HEMIGALUS*. Jourdan, 1837.

Comptes-rendus des séances de l'Académie des Sciences.

Ημι, à moitié; γαλη, Belette.

CARACTÈRES GÉNÉRIQUES.

Système dentaire : incisives, $\frac{6}{6}$; *canines,* $\frac{1-1}{1-1}$; *molaires,* $\frac{5-5}{7-7}$, *dont fausses molaires,* $\frac{3-3}{4-4}$, *vraies molaires,* $\frac{2-2}{3-3}$; *en totalité quarante dents. Les deux incisives externes sont séparées des quatre autres par un intervalle assez grand. La troisième fausse molaire a un talon interne, et les dernières molaires de la même espèce sont presque aussi développées que les dents qui les précèdent; les fausses molaires sont tranchantes comme chez les Genettes, tandis que les vraies molaires sont tuberculeuses comme celles des Paradoxures.*

Tête effilée.

Museau fortement fendu.

Oreilles droites, assez élevées, ovoïdes, nues intérieurement, et poilues à claire voie vers la pointe du bord externe, avec une échancrure à la base externe du lobe.

Pieds semi-plantigrades, comme ceux des Genettes.

Plante des pieds antérieurs nue seulement dans le tiers de sa surface; celle des pieds postérieurs nue dans les deux tiers.

Ongles à moitié rétractiles, grêles, pointus.

Queue non susceptible de s'enrouler sur elle-même.

Ce genre a été créé par M. Jourdan pour une espèce placée précédemment dans le genre Paradoxure, auquel on le réunit quelquefois, quoiqu'il en diffère assez notablement. Ce groupe a reçu de son créateur le nom d'*Hemigalus*, que De Blainville (*Annales des Sciences naturelles*, 1837) a modifié en celui d'*Hemigalea*. M. Gray, dans les *Proceedings de la Société zoologique de Londres* pour 1837; M. Temminck, dans ses *Monographies de Mammalogie*, et M. Paul Gervais, dans la partie zoologique du *Voyage de la Bonite* de MM. Eydoux et Souleyet, se sont occupés de l'espèce unique de ce genre.

L'étranglement et les apophyses postorbitaires de la tête sont très-prononcés. En outre, le squelette diffère de celui des Paradoxures, d'abord dans le nombre des vertèbres caudales, qui est de vingt-sept, et ensuite parce qu'il est un peu plus grêle dans toutes ses parties, et surtout

dans les os longs des membres, qui sont légèrement plus élevés. Il y a aussi moins d'élévation dans l'apophyse épineuse des vertèbres cervicales, plus de largeur et moins d'enfoncement interiliaque dans les apophyses transverses de la septième vertèbre lombaire; moins d'élargissement dans le bord antérieur de l'omoplate, par là plus droite, et enfin une disposition plus rétractile dans les phalanges onguéales, plus hautes, plus comprimées, et, dans les deuxièmes phalanges, plus excavées au bord externe, surtout aux membres antérieurs. Une particularité importante, citée par M. Paul Gervais, existe en ce que le condyle interne de l'humérus a un trou pour le passage du nerf médian, comme chez les autres Viverriens, et qu'il n'y a pas de perforation à la fosse olécranienne.

L'espèce type du genre Hémigale ayant ses mâchoires plus grêles que les Paradoxures, le système dentaire qui les arme est plus aigu, et pour ainsi dire intermédiaire à celui du *Paradoxurus typus* et du *Cynogale;* les avant-molaires sont en effet un peu plus comprimées, plus en forme de lancette dans le premier; mais la principale de la mâchoire supérieure et les deux arrière-molairessont un peu comme dans le second, légèrement moins larges cependant, surtout au côté interne. On peut à peu près dire la même chose de ces mêmes dents à la mâchoire inférieure; mais la principale est évidemment un peu plus épaisse et moins denticulée sur ses bords. Quant aux deux arrière-molaires, elles sont comme dans le Cynogale. M. P. Gervais fait, en outre, observer que les dents de ce Carnivore ont, par leur forme, une analogie remarquable avec celles du *Canis megalotis*, A. G. Desmarest; mais le nombre est ici comme dans la plupart des Viverriens, c'est-à-dire de six molaires de chaque côté de chacune des mâchoires. Ce nombre des molaires, indiqué par M. Paul Gervais, différerait de celui signalé par M. Jourdan, qui dit qu'il y en a sept inférieurement. D'après M. Temminck, le système dentaire correspondrait à ceux de la Genette de l'Inde (*Viverra Indica*), et de la Fossone (*V. fossa*); mais cette ressemblance, ainsi que le fait observer M. Paul Gervais, n'est pas absolue.

La langue est garnie de papilles cornées; le gros intestin a $0^m,16$ de longueur, et le cœcum, qui n'a que $0^m,025$, est ample et peu musculeux; l'intestin grêle mesure $1^m,40$.

L'espèce unique placée dans ce genre est :

HÉMIGALE ZÉBRÉ. HEMIGALUS ZEBRA. Jourdan.

Caractères spécifiques. — Pelage d'une teinte jaunâtre ou isabelle plus ou moins foncée, d'égale longueur partout, sans longs poils, soyeux, doux et bien fourni; les quatre extrémités sont d'un brun clair à pointe des poils jaunâtre; le bout de la queue, depuis la moitié, est noir ou brun noirâtre. Une raie brune s'étend sur toute la longueur du crâne, depuis le museau jusqu'à l'occiput; une autre, de chaque côté, va du museau au bord de l'orbite; cette bande varie en longueur, ce qui rend les interstices jaunâtres plus ou moins marqués; une bande longitudinale brune est dessinée de chaque côté de la nuque; ces deux bandes aboutissent à la première large bande transversale disposée sur les omoplates; cette première bande est pleine ou bien imparfaite, probablement selon l'âge des sujets; on compte cinq et jusqu'à sept de ces larges bandes transversales distribuées à intervalle sur toute l'étendue du dos, depuis la conque jusqu'à la croupe, tandis que la base de la queue est plus ou moins distinctement marquée de demi-anneaux bruns. La longueur de la tête et du corps est de $0^m,42$; celle de la queue de $0^m,30$.

Cette espèce, l'*Hemigalea zebra* de De Blainville, a reçu plusieurs dénominations : c'est le *Paradoxurus Derbyanus*, et *Paradoxurus zebra*, Gray; l'*Hemigalus zebra*, Jourdan; le *Viverra Boiei*, Henrici; le *Viverra Derbyi*, Temminck, etc. Elle est insectivore et frugivore, et a quelque analogie extérieure avec l'animal dont il est question dans les Mémoires de M. Hardwicke, sous le nom de *Linsang*, que M. Horsfield appelle *Felis gracilis*, et qui constitue le sous-genre *Prionodon* dans le genre naturel des Civettes ou *Viverra;* mais la dentition de cette dernière espèce est assez différente, et la patrie n'est pas la même, Java et Sumatra étant les pays qu'habite le Linsang, et l'Hémigale semblant se trouver seulement à Bornéo.

3me GENRE. — MANGOUSTE. *HERPESTES*. Illiger, 1811.

Prodroma systematica Mammalium et Avium.

Ερπω, je rampe.

CARACTÈRES GÉNÉRIQUES.

Système dentaire : incisives, $\frac{6}{6}$; canines, $\frac{1-1}{1-1}$; molaires, $\frac{5-5}{5-5}$; en totalité trente-six dents; la deuxième incisive inférieure de chaque côté un peu rentrée; les canines fortes, assez courtes, coniques; molaires au nombre de cinq partout dans les adultes, et de six dans les très jeunes individus, parce qu'il y a une petite dent caduque de plus; deux fausses molaires supérieures presque exactement coniques, suivies d'une carnassière large et hérissée de pointes, et de deux dents tuberculeuses, grandes et étroites; deux fausses molaires inférieures; la troisième et la quatrième dents à couronne hérissée de pointes, et correspondant ensemble à la carnassière supérieure; dernière molaire tuberculeuse et opposée aux deux tuberculeuses d'en haut.

Corps allongé, bas sur jambes.

Tête petite.

Museau pointu.

Yeux assez grands, pouvant être recouverts par une membrane nyctitante complète.

Oreilles courtes, arrondies.

Langue garnie de papilles cornées, longues, acérées.

Pieds courts, à cinq doigts, à demi palmés.

Ongles aigus, à demi rétractiles.

Queue grosse à la base, très-longue, pointue.

Une poche volumineuse simple, située à la partie inférieure du ventre, et dans la profondeur de laquelle est l'anus.

Poils annelés de diverses couleurs, courts sur la tête ainsi que sur les pattes, et longs sur les autres parties du corps.

Mamelles ventrales et pectorales.

Fig. 89. — Mangouste d'Égypte.

Linné plaçait les espèces que nous rangeons dans ce groupe dans les genres *Mustela* et *Viverra*, principalement dans ce dernier. En 1797, Lacépède, dans les *Mémoires de l'Institut*, G. Cuvier

et Étienne Geoffroy Saint-Hilaire, dans les *Tableaux élémentaires du Règne animal*, distinguèrent ce genre, et le premier les désigna sous la dénomination de *Mangoustes*, et le second sous celle de *Viverra*, que plus tard les uns et les autres changèrent en celle d'*Ichneumon*. En 1811, dans son *Prodromus Mammalium et Avium*, Illiger appliqua au même groupe le nom d'*Herpestes*, qui a été généralement adopté. Depuis, plusieurs subdivisions particulières ont été formées aux dépens des Mangoustes, et diverses d'entre elles peuvent être génériquement adoptées.

Le squelette de la Mangouste d'Égypte, étudié par De Blainville (*Ostéographie, fascicule des Viverras*, 1841) et pris pour type du genre qui nous occupe, est plus vermiforme que celui de la Civette. Le nombre des vertèbres est de quatre céphaliques, sept cervicales, quatorze dorsales, trois sacrées et trente et une coccygiennes, nombre plus considérable que dans les Martes. La tête est moins allongée que celle des Civettes; l'orbite est plus petite; l'arcade zygomatique est plus large, mais surtout plus courte; la mâchoire supérieure est courte, et l'inférieure robuste. Les vertèbres cervicales ressemblent à celles de la Fouine; les dorsales ont leur apophyse épineuse haute et inclinée en arrière; les coccygiennes ont l'apophyse épineuse très-petite. L'hyoïde est robuste. Le sternum est formé de huit pièces. Les côtes ont des cartilages très-longs. Aux membres antérieurs : l'omoplate est grande, large; il n'y a pas de rudiment de clavicule; l'humérus est court, fortement arqué en S; le cubitus et le radius sont aussi très-arqués, serrés et tourmentés; la main égale le radius en longueur. Dans les membres postérieurs : le bassin est plus long et plus étroit que dans la Civette et la Marte; le fémur est court, comprimé dans son corps, presque tranchant au bord externe; le tibia et le péroné ont la même longueur que le fémur; le premier est large et comprimé, et l'autre très-grêle; le pied est d'un cinquième plus long que le tibia. Il y a un os dans le pénis, et sa forme, variable suivant les espèces, ressemble quelquefois à celle d'un sabot. Peu de différences ostéologiques se remarquent dans les diverses espèces de ce groupe naturel; il n'en est pas tout à fait de même des Mangoustes qui servent de types aux genres *Ichneumonie* et *Crossarque*, qui offrent quelques particularités différentielles.

Fr. Cuvier, dans son ouvrage sur les *Dents des Mammifères*, décrit le système dentaire des Mangoustes en même temps que celui des Paradoxures, Genettes et Civettes, dont en effet il diffère peu. D'après De Blainville, les incisives sont plus en ligne droite même que dans les Paradoxures, ressemblant tout à fait à ce qu'elles sont chez les Martes, et la deuxième inférieure étant également assez fortement rentrée. La même ressemblance existe pour les canines, qui ne sont nullement carénées, et dont l'inférieure est en crochet. Les trois avant-molaires sont dans le même cas, un peu moins comprimées cependant; c'est ce qu'on peut également dire des principales, seulement la supérieure est un peu moins carnassière, par suite d'une diminution du tranchant postérieur et de l'augmentation du talon interne antérieur. Mais les différences deviennent très-sensibles quand on vient à examiner les arrière molaires : en haut, la première est triquètre et encore plus serrée, encore plus oblique que dans la Civette, et la deuxième, très-petite, transverse, est formée de deux lobes presque égaux, l'externe oblique, un peu trilobé à son bord; en bas, la dissemblance avec la Civette est moindre. Cependant les trois pointes de la partie antérieure de la première arrière-molaire sont plus soulevées et le talon est bien plus petit. Quant à la postérieure, sa forme est également presque triquètre; elle n'a que trois pointes à la couronne, une en arrière formant talon et deux seulement en avant, la première des trois antérieures de la précédente étant obsolète. Les diverses espèces de Mangoustes offrent quelques nuances différentielles, surtout dans la proportion des arrière-molaires et dans l'élévation de leur partie insectivore; mais, comme ces variations portent aussi quelquefois sur le nombre total des molaires, on voit comment les zoologistes récents ont pu être conduits à l'établissement d'un assez bon nombre de genres, qui, comme le fait remarquer De Blainville, sont admissibles lorsque ces différences concordent avec celles tirées du nombre des doigts ou de quelques autres parties de l'organisme. Nous reviendrons sur ce sujet en nous occupant de certains groupes d'animaux, placés jadis avec les Mangoustes, et qui en sont au moins très-voisins.

Les mœurs des Mangoustes sont très-analogues à celles des Martes. Elles vivent de racines, mais leur nourriture consiste principalement en petite proie vivante et en œufs. Elles se tiennent le plus ordinairement à terre, dans les endroits découverts, et elles ont un penchant déterminé pour la chasse aux Reptiles, et c'est probablement pour cela que les anciens Égyptiens les avaient mises au nombre de

leurs dieux. On peut facilement les réduire en domesticité, et elles montrent alors assez d'intelligence; il paraît qu'en Égypte on en trouvait jadis dans les habitations, où elles vivaient à la manière de nos Chats domestiques.

Ces animaux habitent les contrées chaudes de l'ancien continent.

Fig. 90. — Mangouste ichneumon.

Les espèces que nous laisserons dans ce genre, à l'exemple de la plupart des zoologistes, sont au nombre d'une quinzaine, et on peut y former deux subdivisions particulières ou sous-genre, celle des *Mungoz* d'après Ogilby et celle des *Herpestes* d'Illiger. On pourrait peut-être aussi, à l'exemple de Lesson, ne regarder les *Ichneumonies* de M. Isidore Geoffroy Saint-Hilaire que comme un troisième sous-genre de ce groupe; toutefois nous indiquerons ce groupe comme distinct.

1er SOUS-GENRE. — MONGOS. *MUNGOZ*. Ogilby, 1837.

Proceedings zoological Society of London.

Sept espèces entrent dans ce sous-genre, les deux principales sont :

1. MANGOUSTE A BANDES. *HERPESTES FASCIATUS*. A. G. Desmarest.

Caractères spécifiques. — Pelage généralement brun; dos et flancs recouverts de longs poils blanchâtres, terminés de roux et marqués dans leur milieu d'un large anneau brun bien tranché; l'arrangement de ses poils étant tel que les anneaux bruns d'un certain nombre d'entre eux, arrivant à la même hauteur, forment sur le dos des bandes transversales de cette couleur, au nombre de douze à treize, lesquelles sont séparées entre elles par autant de bandes rousses formées par les extrémités des mêmes poils. Son corps a de $0^m,25$ à $0^m,27$ de longueur, et sa queue environ $0^m,20$; taille de la Fouine.

Cette espèce, qui est la Mangouste de l'Inde de Buffon et la Mangouste de Buffon de Fr. Cuvier, et qui avait reçu anciennement de Linné la dénomination de *Viverra mungoz*, est particulière aux Indes orientales. Les habitants du pays qu'elle habite la regardent comme un ennemi acharné des Ophidiens, et prétendent que, lorsqu'elle a été mordue par quelque Serpent venimeux, elle sait se guérir en mangeant la racine de l'*Ophioriza mongos*, Linné.

2. MANGOUSTE DE LA TOURANNE *HERPESTES EXILIS*. Paul Gervais.

Caractères spécifiques — Les poils sont marqués de plusieurs anneaux alternativement jaune clair et noirs, ce qui leur donne un aspect tiqueté; le jaunâtre est remplacé par du roux-cannelle à la tête et sur presque toute la longueur de l'épine dorsale; les pattes passent au noir; le dessous de la gorge et le ventre n'ont presque pas de poils tiquetés; ceux de la gorge sont roux clair, et les au-

tres de couleur pâle, brun enfumé à la base. La queue présente la couleur et le tiqueté des flancs; elle est bien velue et en balai, mais non pénicillée. Taille de la précédente espèce.

Cette espèce habite la Touranne, en Cochinchine.

Les autres espèces sont : 1° Mangouste de Java, Et. Geoffroy (*Herpestes Javanicus*, A. G. Desmarest), de Java; 2° Mangouste fauve (*Mongos fusca*, Waterhouse), de Madras; 3° Mangouste a queue courte (*Herpestes brachyurus*, Gray), des Indes orientales; 4° Mangouste de Malacca (*H. Malaccensis*, Fr. Cuvier; *H. Frederici*, A. G. Desmarest), de Pondichéry et de Malacca; et 5° Mangouste d'Edwards, Et. Geoffroy (*H. Edwardsii*, A. G. Desmarest), des Indes orientales.

2e SOUS-GENRE. — MANGOUSTES PROPREMENT DITES. *HERPESTES* Illiger.

Loco citato.

Parmi les huit à neuf espèces de cette division, nous ne décrirons que la :

3. MANGOUSTE ORDINAIRE ou MANGOUSTE D'ÉGYPTE. *HERPESTES PHARAONIS*. A. G. Desmarest

Caractères spécifiques. — Pelage d'un brun foncé tiqueté de blanc sale et composé de poils secs et cassants, courts sur la tête et les membres, longs sur les flancs, le ventre et la queue, qui se termine par un pinceau en éventail. Le ventre plus clair que le dos, et au contraire la tête et les pattes d'une teinte plus foncée. Sa longueur, mesurée depuis le bout du museau jusqu'à l'origine de la queue, est de $0^m,50$, et ce dernier organe ayant à peu près la même longueur.

C'est la Mangouste de Buffon et des anciens naturalistes; la Mangouste d'Égypte ou Rat de Pharaon; le *Necus* des Égyptiens modernes; l'*Ichneumon* d'Hérodote; le *Viverra ichneumon* de Linné et l'*Ichneumon Pharaonis* d'Ét. Geoffroy Saint-Hilaire.

Cette espèce semble confinée maintenant dans la basse Égypte, entre la Méditerranée et la ville de Siout.

Comme nous l'avons dit, la Mangouste, ou plutôt l'Ιχνευμων, était placée par les Égyptiens au rang des animaux qu'ils adoraient, parce qu'ils la considéraient comme un destructeur actif de Reptiles qui abondent dans leur pays. Ils croyaient que ces animaux entraient dans le corps des Crocodiles endormis la gueule béante. Ce fait est fabuleux, mais on peut dire que les Mangoustes nuisent aux Crocodiles en détruisant leurs œufs, dont elles sont très-friandes.

Les Mangoustes se tiennent dans les campagnes, au voisinage des habitations, et se trouvent sur les bords des rigoles qui servent aux irrigations. Lorsqu'elles pénètrent dans les basses-cours, elles mettent à mort toutes les volailles qu'elles rencontrent, se contentant d'en manger la cervelle et d'en sucer le sang. Dans la campagne, elles font la guerre aux Rats, aux Oiseaux et aux petits Reptiles; elles recherchent aussi les œufs des Oiseaux qui nichent à terre, ainsi que ceux des Reptiles. Leur démarche est très-circonspecte, et elles ne font pas un seul pas sans avoir examiné avec soin l'état des lieux où elles se trouvent. Le moindre bruit les fait arrêter et rétrograder. On peut facilement les apprivoiser, et celles qu'on a observées en captivité avaient des allures très-analogues à celles des Chats; elles montraient quelque affection pour les personnes qui en prenaient soin, mais les méconnaissaient lorsqu'elles avaient une proie en leur possession; alors elles se cachaient dans les lieux les plus reculés en faisant entendre une sorte de grognement. Les Mangoustes ont la singulière habitude de frotter le fond de leur poche anale contre des corps durs, lisses et froids, et semblent éprouver une sorte de jouissance dans cette action. Elles lapent en buvant comme le Chien, et aussi comme lui lèvent une de leurs jambes de derrière pour uriner.

Les autres espèces de ce sous-genre sont : 1° Mangouste numique (*Herpestes numicus*, Fr. Cuvier), d'Algérie; 2° *H. sanguineus*, Ruppell, de Kordofan; 3° *H. musgigella*, Ruppell, de Simen, en Abyssinie; 4° *H. zebra*, Ruppell, de Kordofan; 5° Mangouste necus (*H. griseus*, A. G. Desmarest), de la

Cafrérie; 6° Mangouste des marais (*H. paludinosus*, G. Cuvier, *M. urinator*, Smith) du cap de Bonne-Espérance; et enfin deux espèces dont la patrie est inconnue, les : 7° Mangouste rouge (*H. ruber*, A. G. Desmarest), et 8° Grande Mangouste (*H. major*, Et. Geoffroy).

Nous ajouterons que De Blainville a donné la description de quelques débris fossiles d'une espèce qu'il nomme *Mangusta gigantea*, et sur laquelle nous reviendrons en parlant des Civettes fossiles.

4me GENRE. — ICHNEUMIE. *ICHNEUMIA*. Isidore Geoffroy Saint-Hilaire, 1837.

Comptes rendus des séances de l'Académie des sciences.

Diminutif d'*Ichneumon*.

CARACTERES GÉNERIQUES.

Système dentaire : incisives, $\frac{6}{6}$; canines, $\frac{1-1}{1-1}$; molaires $\frac{6-6}{6-6}$; dont fausses molaires, $\frac{3-3}{4-4}$; carnassières, $\frac{1-1}{1-1}$; tuberculeuses, $\frac{2-2}{1-1}$; en totalité quarante dents, comme chez les Mangoustes, mais en différant par leurs formes et leur disposition, et principalement en ce que la quatrième fausse molaire inférieure a quatre tubercules, et que les tuberculeuses des deux mâchoires sont assez étendues.

Corps plus allongé que celui des Mangoustes, et plus haut sur jambes; ce qui rend le ventre moins pendant.

Crâne renflé dans l'intervalle, et un peu en arrière des orbites, à pourtour orbitaire complétement osseux, et à arcade zygomatique étroite, peu écartée du crâne.

Oreilles à conques très-larges, très-courtes.

Mufle assez prolongé.

Nez prolongé au delà des incisives, beaucoup plus que chez les Mangoustes.

Membres assez élevés, tous terminés par cinq doigts; les pouces courts et placés haut, surtout en arrière.

Paumes des mains et plantes des pieds en très-grande partie velues.

Ongles assez grands, un peu recourbés, obtus.

Queue longue, nullement préhensile.

Une poche en avant de l'anus.

Pelage composé de deux sortes de poils : les soyeux assez longs, rudes, peu abondants; les laineux doux, très-abondants, plus ou moins visibles à travers les soyeux.

Fig. 91. — Ichneumie à queue blanche.

Une espèce anciennement rangée avec doute par G. Cuvier dans le genre Mangouste, son *Herpestes albicaudus*, de Sénégambie et du cap de Bonne-Espérance, est devenue pour M. Isidore Geoffroy Saint-Hilaire le type d'un genre nouveau auquel trois autres espèces ont été jointes. Dans son *Cours de Mammalogie* pour 1837, M. Isidore Geoffroy Saint-Hilaire avait appliqué à ce groupe la

dénomination de *Lasiopus*, que plus tard, dans les *Comptes rendus des séances de l'Académie des Sciences* pour 1837, et surtout dans le *Magasin de Zoologie* de M. Guérin-Méneville pour 1839, il a changé en celui d'*Ichneumonia*, nom qui a été adopté pour ce genre, généralement adopté aujourd'hui par tous les zoologistes.

Le système dentaire est caractéristique. D'après M. Isidore Geoffroy Saint-Hilaire : « A la mâchoire supérieure, les canines, les deux premières fausses molaires, sont comme chez les Mangoustes; mais a troisième fausse molaire, au lieu de présenter, comme chez celles-ci et la plupart des Carnivores, une forme simple, comme celle de la dent précédente, est triangulaire à sa base, et porte quatre tubercules obtus, trois occupant son bord externe, parmi lesquels l'un, intermédiaire, très-grand; les deux autres, antérieur et postérieur, très-petits; le quatrième, plus grand que ceux-ci, plus petit que l'intermédiaire, est placé au bord interne, en dedans de ce dernier. Cette dent, très-complexe, se trouve ainsi avoir quelque ressemblance avec la dent suivante, c'est-à-dire la carnassière, dont la base représente un triangle allongé ayant sa base en avant, et qui porte aussi trois tubercules externes, peu tranchants, et un intermédiaire obtus, disposition qui, au reste, existe pareillement chez les Mangoustes. La première tuberculeuse, de forme triangulaire, a la couronne presque plate, sauf une excavation triangulaire à son milieu, et est tout aussi grande que la carnassière. Enfin, la dernière dent supérieure, ou la seconde tuberculeuse, de même forme à peu près que celles-ci, est elle-même presque aussi grande que la carnassière, ce qui constitue une différence assez importante à l'égard des Mangoustes, pourvues seulement d'une très-petite tuberculeuse postérieure. A la mâchoire inférieure, les incisives, quoique très larges à leur couronne, sont régulièrement rangées suivant une ligne légèrement couchée, et non entassées entre les canines. Après une fausse molaire beaucoup plus petite que les autres, viennent deux autres fausses molaires de forme et de dimensions ordinaires, puis une quatrième, très-épaisse, et à quatre tubercules obtus : l'un antérieur, très-petit; le second aussi grand à lui seul que tous les autres, et deux autres postérieurs : l'un externe, l'autre interne. La carnassière a trois tubercules en forme de pyramides triangulaires, tous trois entassés en avant, et laissant derrière eux, sans aucune éminence remarquable, une surface étendue qui compose à elle seule la moitié de la dent. Vient ensuite la tuberculeuse, qui, de même que ses analogues de la mâchoire supérieure, n'offre que des tubercules à peine saillants, et égale presque en étendue la carnassière; elle surpasse par conséquent considérablement la dent qui lui correspond chez les Mangoustes. En résumé, ce système dentaire diffère de celui des Mangoustes par l'étendue plus grande des tuberculeuses, et, en général, des parties mousses ou plates des dents, et, réciproquement, par l'étendue moindre et la moindre saillie des éminences comprimées et à bords anguleux et tranchants. Il indique donc des animaux plus éloignés encore que les Mangoustes du régime exclusivement carnivore, et c'est ce que confirme l'examen du mode suivant lequel les dents se rencontrent quand la bouche se ferme : les dents de la mâchoire inférieure s'appliquent alors par leur couronne sur la couronne tout entière de la première tuberculeuse, sur une grande partie de la carnassière, et sur le tubercule de la dernière fausse molaire de la mâchoire supérieure. »

La tête offre certaines particularités ostéologiques assez remarquables. L'arcade zygomatique est étroite, courte et très-peu écartée du crâne. L'os jugal est surmonté d'une apophyse postorbitaire très-développée qui s'articule avec l'apophyse du même nom. Le crâne est renflé derrière les orbites.

Deux caractères très-saillants distinguent les Ichneumonies des Mangoustes. Le corps, moins allongé chez les premiers que chez les seconds, est porté sur des membres moins épais et plus élevés, et la face postérieure du pied, au lieu d'avoir une plante large, aplatie et nue, a une surface étroite, très-convexe et velue, à l'exception du bas du métatarse et du dessous des doigts. La face palmaire de la main est de même velue sur une grande partie de son étendue, tandis qu'elle est entièrement nue chez les Mangoustes. La marche de ces animaux est franchement digitigrade, et non pas presque plantigrade, comme celle des Mangoustes. Chaque pied est terminé par cinq doigts, armés d'ongles assez grands, légèrement comprimés, un peu recourbés, obtus à leur extrémité, à l'exception des pouces, principalement des postérieurs, qui sont plus haut placés, et ne touchent pas le sol dans la marche; la proportion des doigts est la même que chez les Mangoustes. Le corps est terminé, en arrière, par une longue queue, assez renflée à la base, mais s'amincissant rapidement et ne jouissant évidemment, pas même au plus faible degré, de la faculté de s'enrouler autour des corps. Le

Fig. 1 — Mangoust d'Alger.

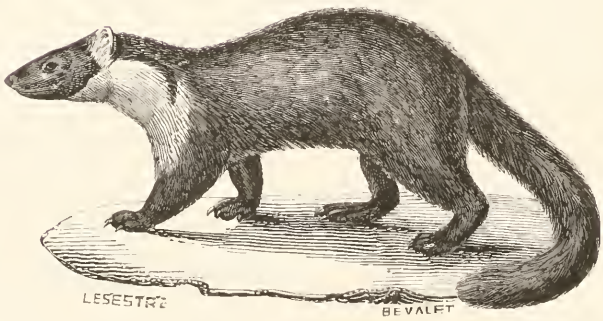

Fig. 2. — Marte commune.

Pl. 39.

pelage est composé de deux sortes de poils : les uns laineux, très-abondants; les autres soyeux, généralement rudes au toucher, plus ou moins annelés, et recouvrant presque entièrement les premiers.

En résumé, nous dirons avec M. Isidore Geoffroy Saint Hilaire que les Ichneumonies sont en quelque sorte des Mangoustes un peu moins carnassières, ce que vient de démontrer l'examen de leur système dentaire, et tout à fait digitigrades, ce que la conformation des jambes et des pieds indique avec évidence. Quelques rapports se montrent aussi entre les Carnivores que nous étudions, les Cynogales, et même les Crossarques.

Les Ichneumonies habitent des terriers, et, d'après M. Ehrenberg, ils se nourrissent de Coléoptères, leurs excréments renfermant souvent des débris de ces Insectes; mais il est probable qu'ils vivent aussi de petits Mammifères, d'Oiseaux et d'œufs. Ils semblent se rencontrer dans tout l'intérieur de l'Afrique, et leur présence a été indiquée à la fois dans le nord-est de cette partie du monde, dans l'ouest et dans le sud. On en a décrit trois ou quatre espèces.

1. ICHNEUMIE A QUEUE BLANCHE. *ICHNEUMIA ALBICAUDA*. Isidore Geoffroy Saint-Hilaire.

Caractères spécifiques. — Corps d'un cendré fauve, très-peu tiqueté, passant au noirâtre en dessus, principalement sur la croupe, qui est noire; queue blanche dans les trois derniers quarts de sa longueur. Depuis le bout du museau jusqu'à l'origine de la queue, la longueur est de $0^m,45$; la queue a $0^m,33$.

Cette espèce, qui avait reçu de G. Cuvier le nom d'*Herpestes albicaudus*, et de M. Smith celui d'*Ichneumon albicaulis*, habite la Sénégambie et le cap de Bonne-Espérance.

2. ICHNEUMIE ALBESCENTE. *ICHNEUMIA ALBESCENS*. Isidore Geoffroy Saint-Hilaire.

Caractères spécifiques. — Corps d'un cendré clair, très-tiqueté de blanc; queue variée de blanc et de noir dans sa première moitié, blanche dans la seconde. Plus grande que la précédente espèce, et la queue ayant proportionnellement plus de longueur.

C'est à cette espèce que M. Isidore Geoffroy Saint-Hilaire rapporte, mais avec doute, l'*Herpestes leucurus* d'Hemprich et d'Ehrenberg; elle est propre au Sennaar, au cap de Bonne-Espérance, et peut-être au Dongola.

3. ICHNEUMIE GRÊLE. *ICHNEUMIA GRACILIS*. Rüppell.

Caractères spécifiques. — Corps d'un cendré un peu jaunâtre; partie postérieure de la queue noire.

Cette espèce, décrite par M. Rüppell comme appartenant au genre Mangouste (*Herpestes*), et sous la dénomination spécifique que nous lui conservons, provient de Massouah, en Abyssinie.

5me GENRE. — MANGUE. *CROSSARCHUS*. Fr. Cuvier, 1825

Mammifères de la Ménagerie du Muséum, livr. XLVIIe.

Κροσσος, frange; αρχος, anus.

CARACTÈRES GÉNÉRIQUES.

Système dentaire composé de dents en même nombre que chez les Suricates; mais, par leurs formes générales, ressemblant davantage à celles des Mangoustes, avec lesquelles elles ont beaucoup d'analogie.

Tête arrondie.

Museau plus grand que dans les Mangoustes, se prolongeant de beaucoup au delà des mâchoires.

Mufle bien marqué, sur les bords duquel s'ouvrent les narines, très-mobile, et ayant de la ressemblance avec celui des Coatis.

Pupille ronde.

Oreilles assez petites, arrondies; la conque offrant dans son milieu deux lobes très-saillants situés l'un au-dessus de l'autre.

Langue douce sur ses bords, papilleuse, cornée au centre.

Pieds pentadactyles, comme chez les Mangoustes, sans aucune trace de la petite membrane interdigitale qui existe chez ceux-ci; doigt du milieu le plus long de tous, et le pouce le plus court.

Plante du pied posant tout entière sur le sol dans la marche, qui dès lors est tout à fait plantigrade, et présentant cinq tubercules, dont trois placés à la commissure des quatre grands doigts, et les deux autres plus en arrière. Paume de la main ayant le même nombre de tubercules que la plante, et ces organes étant disposés à peu près de la même manière.

Queue aplatie, d'un tiers environ moins longue que le corps.

Une poche anale sécrétant une matière onctueuse puante.

Ce genre a été créé par Fr. Cuvier, dans son *Histoire de la Ménagerie du Muséum*, pour un animal provenant de Sierra-Leone, connu sous la dénomination de *Mangue*.

Le squelette des Mangues n'offre rien qui puisse le faire distinguer bien complétement de celui des Mangoustes, et particulièrement de l'espèce d'Égypte. C'est toujours à peu près, comme le fait remarquer De Blainville, le même nombre d'os au tronc comme aux membres, sauf à la queue, où il n'y a que vingt-deux vertèbres; seulement, chacun de ces os est en général plus ramassé ou plus court proportionnellement, ce qui rend les apophyses épineuses des vertèbres plus serrées; les pouces sont peut-être aussi un peu plus développés, et surtout les phalanges onguéales; les autres différences ostéologiques, qui ne sont pas plus fortes que des différences spécifiques, ne peuvent guère être rendues que par l'iconographie.

D'après Fr. Cuvier, l'anus est situé à la partie inférieure de la poche anale, c'est-à-dire que celle-ci se rapproche de la base de la queue; elle se ferme par une sorte de sphincter, de sorte que, dans cet état, elle ne semble être que l'orifice de l'anus; mais, dès qu'on l'ouvre et qu'on la développe, elle présente une sorte de fraise qui, en se déplissant, finit par offrir une surface très-considérable; cette poche sécrète une matière onctueuse très-puante dont l'animal se débarrasse en se frottant contre les corps durs qu'il rencontre.

L'espèce unique de ce genre est la :

MANGUE. *CROSSARCHUS OBSCURUS*. Fr. Cuvier.

Caractères spécifiques. — Pelage d'un brun uniforme, seulement avec une teinte un peu plus pâle sur la tête; chaque poil étant brun, avec la pointe jaune. Longueur de la tête et du corps : $0^m,32$; de la queue, $0^m,18$.

Cette espèce habite les côtes occidentales de l'Afrique, et principalement Sierra-Leone.

Fr. Cuvier et M. Isidore Geoffroy Saint-Hilaire ont donné des détails sur les mœurs d'un individu qui a vécu à la Ménagerie du Muséum. Cet animal était d'une extrême propreté; il déposait toujours ses excréments dans le même coin de sa cage, et avait, au contraire, bien soin de ne jamais salir celui où il avait coutume de se coucher. Il était doux et très-apprivoisé, et aimait à être caressé; et, quand on approchait de sa cage, il venait présenter immédiatement sa gorge ou son dos. Lorsqu'on s'éloignait de lui, il faisait entendre de petits sifflements ou cris aigus semblables à ceux d'un Sajou. Il avait l'habitude d'élever de temps en temps son corps sur ses pattes de devant, et d'appliquer son anus contre la partie supérieure de sa cage. Il buvait en lapant, et faisait alors un bruit semblable à celui que produit le frottement du doigt sur un marbre mouillé. Il se nourrissait habituellement de viande; mais il mangeait aussi volontiers du pain, des carottes, des fruits desséchés, etc.

6me GENRE. — ATHILACE. *ATHILAX*. Fr. Cuvier, 1824.

Mammifères, t. III.

A, privatif; θήλαξ, bourse

CARACTÈRES GÉNÉRIQUES.

Système dentaire assez semblable à celui des Mangoustes, mais les dents présentant plus d'épaisseur, plus de force; avec une très-petite avant-molaire à chaque mâchoire.
Doigts dans les mêmes proportions que ceux des Mangoustes.
Ongles obtus.
Queue aussi grosse dans toute sa longueur.
Pas de poche anale.

Ce genre, créé par Fr. Cuvier sous le nom que nous lui conservons, ainsi que sous celui d'*Atilax*, ne renferme qu'une seule espèce, le *Vansire*, propre à Madagascar, que l'on rangeait précédemment dans le genre Mangouste, et que beaucoup de zoologistes modernes y réunissent encore.

Les *Athilax* sont loin d'être parfaitement connus; nous pouvons cependant donner, d'après De Blainville, quelques détails sur leur système ostéologique dans le nombre et la composition des os. L'espèce typique de ce genre n'offre rien de différent de ce qu'on remarque dans la Mangouste d'Égypte; seulement il n'a que vingt-cinq vertèbres à la queue, au lieu de vingt-huit. La tête est peut-être un peu plus robuste, moins allongée dans sa partie cérébrale; les crêtes et les fosses sont plus marquées; le front plus plat, plus large; l'orbite plus ovale et un peu moins complète dans son cadre; l'arcade zygomatique est moins large, aussi bien que l'apophyse coronoïde; mais, du reste, elle est parfaitement semblable. Les vertèbres offrent quelques différences un peu plus marquées, qui ne portent cependant pas sur la forme ni sur les proportions de leurs corps, mais seulement sur celles de chaque apophyse, en général plus larges, surtout l'épineuse des dorsales, ou proportionnellement moins longues que dans la Mangouste. Les vertèbres sont aussi généralement un peu plus épaisses. Il en est de même des côtes, qui sont légèrement plus robustes à leur racine. Les différences observées dans les membres sont plutôt spécifiques que génériques : à ceux du devant : l'omoplate a son bord antérieur moins sinueux, mais elle est toujours très-large, quadrilatère; l'humérus est percé au condyle interne et au-dessus de la poulie, et le pouce est dans les mêmes proportions que dans la Mangouste d'Égypte. Aux membres de derrière, il y a, en général, plus de force et plus d'épaisseur proportionnelle; le pouce cependant est un peu moins grêle et légèrement plus long, de même que le métatarse, qui est plus étroit.

On ne connaît qu'une seule espèce de ce genre.

VANSIRE. *ATHILAX VANSIRE*. Fr Cuvier.

Caractères spécifiques. — Poils soyeux, moins longs que ceux de la Fouine et de la Marte, d'un brun foncé, avec des anneaux étroits d'un blanc jaunâtre vers leur pointe seulement, qui rendent le pelage pointillé de cette couleur; poils intérieurs d'un brun uniforme; tête et pattes d'un brun plus teinté de roux que le reste du corps; oreilles assez grandes, brunes; queue couverte de poils assez longs, touffus, bruns, annelés, comme ceux du corps, de blanc jaunâtre, avec cette différence que les anneaux de cette dernière sont plus nombreux et beaucoup plus larges Longueur de l'animal, depuis le bout du museau jusqu'à l'origine de la queue, $0^m,54$; de cette dernière, $0^m,16$.

Cet animal, que Buffon a décrit sous la dénomination de Vansire, a été indiqué par Erxleben sous le nom de *Mustela galera;* par Ét. Geoffroy Saint-Hilaire sous celui de *Ichneumon galera*, et par A. G. Desmarest sous la dénomination d'*Herpestes galera*, que lui conservent des naturalistes qui n'en font pas le type d'un genre distinct.

Les mœurs du Vansire sont bien peu connues; on sait seulement qu'il aime beaucoup à se baigner.

Il se trouve dans l'île de Madagascar, d'où il semble originaire, et se rencontre aussi à l'île Maurice, où il a été acclimaté.

C'est auprès de ce genre que l'on range quelquefois le genre *Eupleres*, qu'à l'exemple de M. Doyère, son créateur, nous avons laissé avec les Insectivores.

7me GENRE. — GALIDIE. *GALIDIA*. Isidore Geoffroy Saint-Hilaire, 1837.

Comptes rendus des séances de l'Académie des sciences.

Diminutif de γαλη, Belette.

CARACTÈRES GÉNÉRIQUES.

Système dentaire : incisives, $\frac{6}{6}$; canines, $\frac{1-1}{1-1}$; molaires, $\frac{6-6}{5-5}$ ou $\frac{5-5}{5-5}$. A la mâchoire supérieure, vingt dents, ou seulement dix-huit, suivant que la première molaire, qui est rudimentaire, existe ou n'existe pas; à la mâchoire inférieure, dix-huit. Incisives supérieures externes très-grandes et échancrées en dehors et en arrière. Canines supérieures presque droites, aplaties en dedans; les inférieures arquées. De chaque côté, supérieurement, deux ou trois fausses molaires, une carnassière, deux tuberculeuses; inférieurement, trois fausses molaires, une carnassière, une tuberculeuse; tuberculeuses moins étendues que les carnassières.

Crâne à pan renflé entre les orbites et se rétrécissant fortement en arrière de ses fosses : apophyses postorbitaires des frontaux et des jugaux ne se joignant pas.

Palais présentant un grand nombre de sillons semi-circulaires à convexité antérieure.

Museau fin, allongé.

Mufle bien marqué.

Nez médiocrement prolongé, à narines s'ouvrant par des ouvertures assez étendues, et prolongées obliquement en arrière sur le bord du mufle, près de la ligne à partir de laquelle commencent les poils.

Oreilles à conque de largeur et de longueur moyennes.

Fig. 92. — Galidie concolore.

Membres assez courts, tous à extrémités terminées par cinq doigts; ces doigts ayant en arrière le médian et le quatrième égaux; mais, en avant, le médian plus long que les autres; puis le quatrième, puis le deuxième, puis, mais avec une grande différence de longueur, l'externe, et enfin l'interne, qui est le plus court.

Plantes des pieds, sauf les talons, et paumes des mains nues.

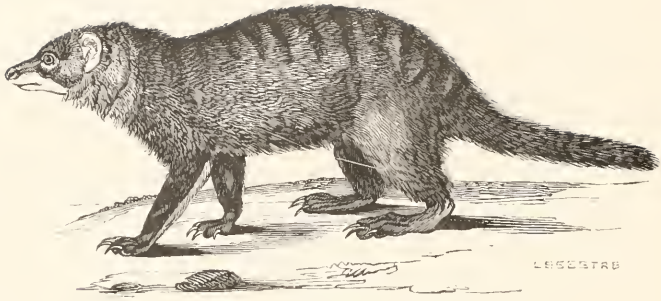

Fig. 1 — Mangouste à bandes.

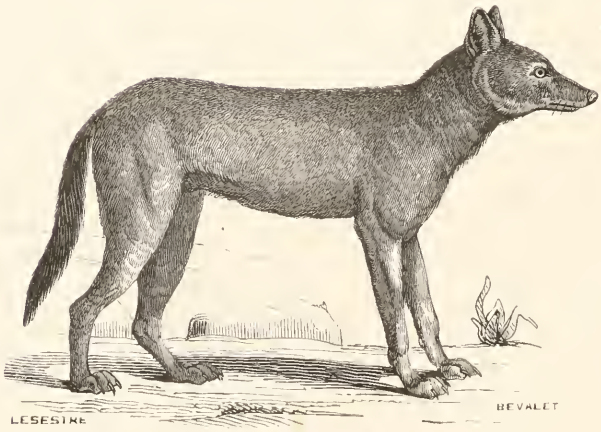

Fig. 2. — Loup. (Mâle.)

Ongles, surtout ceux de devant, assez longs, médiocrement arqués, demi-rétractiles, assez aigus à leur extrémité.

Queue moins longue que le corps, nullement préhensile.

Poils soyeux, médiocrement longs, serrés, cachant les poils laineux.

M. Isidore Geoffroy Saint-Hilaire a créé ce genre pour trois Carnivores de Madagascar, dont l'un avait été signalé par M. Smith, et dont les deux autres étaient alors nouveaux. Ce genre, ainsi que l'indique son nom tiré du grec, γαλη, montre les rapports qu'il présente avec les Belettes, et en général avec les *Mustéliens*, tout en appartenant réellement aux Viverriens. Les analogies que ce groupe offre avec les Mangoustes sont moindres que dans les groupes précédents, quoiqu'il y ait encore quelque chose, dans la conformation de leurs pieds, qui montre que ce sont des animaux plus carnassiers. Le corps des Galidies se termine par une queue longue et couverte de longs poils plus ou moins fins. Le pelage se compose de poils laineux et de poils soyeux : ceux-ci fins, de longueur médiocre, très-abondants, et recouvrant entièrement les laineux.

Pour compléter la caractéristique de ce genre, il nous reste à parler avec plus de détails que nous ne l'avons fait du système dentaire, et à dire quelques mots de leur ostéologie; c'est ce que nous allons faire en copiant ce qu'en rapporte M. Isidore Geoffroy Saint-Hilaire dans le *Magasin de Zoologie* de M. Guérin-Méneville pour 1839.

« Les dents des Galidies sont moins nombreuses et plus tranchantes que celles des *Galictis*. Outre les quatre canines et les douze incisives si constantes chez les Carnivores, on trouve, de chaque côté, à la mâchoire supérieure, tantôt cinq et tantôt six molaires, selon que la première fausse molaire est tombée ou non; à la mâchoire inférieure, cinq molaires seulement. Les six incisives supérieures sont bien rangées, et le sont sur une ligne droite : les deux paires intermédiaires ne présentent rien de remarquable; mais les incisives externes sont plus longues, beaucoup plus grosses que les autres, singulièrement épaisses à leur base; chacune d'elles est creusée, en dehors et en arrière, d'une gouttière oblique, large et peu profonde, où se loge, quand la bouche se ferme, la partie antérieure de la canine inférieure correspondante. Les canines supérieures sont droites, comprimées, aplaties en dedans, très-peu convexes en dehors, creusées, à la partie antérieure de leur face interne, d'un sillon longitudinal presque linéaire. La même dent présente sur la face externe, mais seulement chez la *Galidia elegans*, quelques autres sillons pareillement longitudinaux et linéaires. Après la canine vient, de chaque côté, soit un très-petit intervalle vide, soit une dent excessivement petite et perdue presque entièrement dans la gencive : dans le premier cas, il y a cinq molaires supérieures seulement; dans le second, il y en a six. Sur trois crânes, deux offrent cette petite dent : l'un appartient à une *Galidia elegans* adulte, l'autre à une espèce adulte des *G. olivacea;* la troisième, qui ne la présente pas, est celui d'une autre *Galidia elegans*, plus âgée que la précédente. L'existence ou l'absence de cette molaire accessoire n'est donc pas même un caractère spécifique. On trouve, au contraire, constamment deux fausses molaires, l'antérieure plus petite, la postérieure plus grande; toutes deux très-saillantes, comprimées, presque tranchantes; puis une carnassière ayant la forme d'un triangle à base antérieure, lequel est sensiblement plus allongé et plus rapproché de la direction longitudinale chez la Galidie élégante. La base de ce triangle résulte de la juxtaposition de deux tubercules ayant chacun la forme d'une petite pyramide triangulaire : en arrière de celui d'entre eux qui est externe, vient une éminence comprimée, tranchante, très-saillante, puis une autre éminence très-peu saillante, mais à arête aiguë, dont l'extrémité forme le sommet du triangle que représente la dent dans son ensemble. La première tuberculeuse, placée transversalement, a trois petites éminences peu saillantes en dehors, et une plus saillante, triangulaire, tout à fait en dehors. Vient ensuite une seconde tuberculeuse beaucoup plus petite, et qui présente sur sa couronne deux petites concavités, dont chacune est bornée en dehors par une partie saillante; dans la *Galidia olivacea*, les deux tubercules, surtout le dernier, sont plus étendus que leurs analogues dans les *G. elegans*. A la mâchoire inférieure, les incisives sont rangées sur une ligne droite, mais peu régulièrement; les deux externes, qui sont de beaucoup les plus grandes, et les deux internes sont un peu plus en avant que les deux incisives de la partie intermédiaire. Les canines diffèrent beaucoup de celles de la mâchoire supérieure : elles sont triangulaires et arquées, avec une arête assez marquée et courbe comme elle en arrière. Un petit intervalle correspondant

à la place, d'ailleurs plus étendue, qu'occupe la première fausse molaire de la plupart des Viverriens, précède trois fausses molaires tranchantes, dont la postérieure a, derrière son éminence principale, un tubercule comprimé, presque de même forme que celle-ci. La carnassière, très-étendues a trois grandes pointes triangulaires en avant, et, derrière elles, une autre concave, dont le bord postérieur se relève en un bord assez saillant. Vient enfin la tuberculeuse, qui est semblable à la supérieure. La tuberculeuse inférieure de la *Galidia elegans* est une très-petite dent, représentant un ovale très-peu allongé, avec trois ou quatre tubercules, et l'analogue de cette dent, chez la *Galidia olivacea*, a cinq tubercules à arêtes assez vives, etc. »

La boîte cérébrale est étendue, allongée, et séparée de la base par un rétrécissement un peu plus marqué chez la *Galidia elegans*, un peu moins chez la *G. olivacea;* la région nasale présente à peine un léger renflement, qui ne dépasse nullement, en arrière, les apophyses postorbitaires : disposition bien différente de celle qui existe chez les Mangoustes et les Ichneumies. L'apophyse postorbitaire du frontal est, de chaque côté, très-allongée; mais celle du jugal l'étant très-peu, le pourtour orbitaire n'est osseux que dans ses deux tiers antérieurs. Les arcades zygomatiques sont médiocrement écartées du crâne. Les nasaux ne finissent pas en arrière en pointe, comme dans beaucoup de Carnassiers, mais s'articulent avec les frontaux par des sutures obliques, assez étendues. Les conques auditives sont grandes et font une assez forte saillie à la base du crâne.

Les espèces placées dans ce genre, toutes propres à l'île de Madagascar, sont au nombre de trois.

1. GALIDIE ÉLÉGANTE. *GALIDIA ELEGANS.* Isidore Geoffroy Saint-Hilaire.

Caractères spécifiques. — Corps d'un beau rouge marron foncé; queue presque aussi longue que le corps, ornée de longs anneaux alternativement noirs et de la couleur générale du pelage. Longueur de la tête et du corps, $0^m,40$; de la queue, $0^m,30$.

Cette espèce, que M. Smith, dans son *African Zoology*, a indiquée sans lui appliquer aucune dénomination, semble être le *Vondsira* de Flacourt. Elle est surtout répandue dans les environs de Tamatave, dans l'île de Madagascar.

2. GALIDIE CONCOLORE. *GALIDIA CONCOLOR.* Isidore Geoffroy Saint-Hilaire.

Caractères spécifiques. — Corps d'un brun rougeâtre, tiqueté de fauve et de noir; queue beaucoup plus courte que le corps et de même couleur que lui. Longueur du corps et de la tête, $0^m,25$; de la queue, $0^m,19$.

Elle habite Madagascar.

3. GALIDIE OLIVATRE. *GALIDIA OLIVACEA.* Isidore Geoffroy Saint-Hilaire.

Caractères spécifiques. — Corps d'un brun olivâtre, tiqueté de fauve; queue de même couleur que le corps. Longueur de l'animal, prise de l'origine de la queue au museau, $0^m,30$.

Cette espèce est nommée par les habitants de Madagascar *Salano* et *Salanon*.

8me GENRE. — GALIDICTIS. *GALIDICTIS*. Isidore Geoffroy Saint-Hilaire, 1839.

Magasin de Zoologie de M. Guérin-Méneville.

Galidia, Galidie; ἰκτις, Belette.

CARACTÈRES GÉNÉRIQUES.

Système dentaire : incisives, $\frac{6}{6}$; canines, $\frac{1-1}{1-1}$; molaires, $\frac{5-5}{5-5}$; en totalité trente-six dents. Ce système dentaire est très-voisin de celui des Galidies, mais les canines supérieures sont beaucoup plus grosses, un peu arquées, obtuses et présentant à leur surface un grand nombre de petites lignes horizontales et circulaires couleur de rouille; les inférieures très-arquées, très-épaisses, colorées de roux; les incisives supérieures sur une rangée courbe, à concavité antérieure, la paire externe d'une dimension considérable; les inférieures mal rangées, très-grandes, à l'exception de la paire interne; la première fausse molaire paraît ne devoir jamais exister chez les adultes, et les molaires en général diffèrent peu de celles des Galidies.

Pieds pentadactyles, semblables à ceux des Galidies.

Tête assez large, avec un mufle large, court, peu prolongé au devant des dents

Oreilles larges, courtes, comme chez les Mangoustes.

Queue aussi longue que le corps et la tête réunis.

Pelage rappelant celui des Genettes.

Fig. 93. — Galidictis strié.

Le genre *Galidictis* de M. Isidore Geoffroy Saint-Hilaire, que ce savant zoologiste avait d'abord indiqué sous la dénomination de *Galictis*, dans les *Comptes rendus des séances de l'Académie des Sciences pour* 1837, offre beaucoup de rapports avec les Galidies, ainsi que l'indique son nom, et n'est pas jusqu'ici suffisamment connu.

Outre les particularités que nous avons déjà signalées, ce genre présente quelques caractères ostéologiques assez distincts. Le crâne est remarquable par la largeur du museau en avant, par l'écartement des arcades zygomatiques, qui sont très-développées, mais ne portent que de très-courtes apophyses postorbitaires; par l'étendue considérable de la symphyse de la mâchoire inférieure, et par quelques autres caractères de moindre apparence.

Ce crâne et le système dentaire que nous avons décrits indiquent un animal plus éloigné des Galidies que ne le sont ordinairement des genres voisins; les pieds sont néanmoins presque entièrement semblables, et le corps offre aussi une grande analogie, si ce n'est très-probablement dans la région recto-génitale.

L'espèce type de ce groupe est le:

VONSIRE BLANC. *GALIDICTIS STRIATA*. Isidore Geoffroy Saint-Hilaire

Caractères spécifiques. — Corps présentant en dessus cinq grandes bandes noires longitudinales et deux autres plus petites de même couleur sur un fond grisâtre; la queue est au contraire, la base exceptée, uniformément blanche. Longueur de la tête et du corps, la même à peu près que celle de la queue, d'environ $0^m,33$.

Cette espèce, que M. Jules Goudot indique comme étant nommée par les Madécasses *Vontsira foutche*, était connue depuis assez longtemps, et, avant que M. Isidore Geoffroy Saint-Hilaire en ait fait le type de son genre *Galidictis*; et elle avait reçu d'Étienne Geoffroy Saint-Hilaire le nom de *Mustela striata*, et de G. Cuvier celui de *Putorius striatus*.

Elle habite l'île de Madagascar, et, ce qui concorde avec les différences du système dentaire, a une férocité beaucoup plus grande que celle des Galidies, qui, eux, sont plus omnivores.

TABLE ALPHABÉTIQUE

Acérodon. *Acerodon* 21
Aello. *Aello* 47
Amblyodon. Amblyodon 294
Amphisorex. Amphisorex 139
Anoure. *Anoura* 89
Aonyx. Aonyx 280
Arite. *Ariteus* 73
Artibée. *Artibeus* 100
Athilace. *Athilax* 305
Bassaride. *Bassaris* 284
Blaireau. *Meles* 228
Brachyphylle. *Brachyphylla* 101
Brachysorex. Brachysorex 140
CARNASSIERS. *Carnivora* 1
CARNIVORES. *Carnivora* 168
Célène. *Cœleno* 50
Centurion. *Centurio* 39
Centronyctère. *Centronycteris* 47
Céphalote. *Cephalotes* 26
CHÉIROPTÈRES. *Cheiroptera* 5
Chilonyctère. *Chilonycteris* 83
Chinche. Chincha 257
Chrysochlore. *Chrysochloris* 226
CHRYSOCHLORIENS. *Chrysochlorii* 126
Cladobate. *Tupaia* 145
Coati *Nasua* 220
Condylure. *Condylurus* 124
Corallie. *Corallia* 97
Cynogale. Cynogalus 292
Cynoptère. *Cynopterus* 24
Danis. Danis 200
Desman. *Mygale* 129
Desmode. *Desmodus* 103
DESMODIDÉS. *Desmodidæ* 102
Desmodiens. *Desmodii* 102
Diclidure. *Diclidurus* 49
DIGITIGRADES. *Digitigradæ* 250
Dinops. *Dinops* 40
Diphylle. *Diphylla* 102
Éleuthérure. *Eleutherura* 20
Emballonure. *Emballonura* 45
Étomophore. *Epomophorus* 21
Éricule. *Ericulus* 158
ÉRINACÉIDÉS. *Erinaceidæ* 150
Euplère. *Eupleres* 166
EUPLÉRIDÉS. *Eupleridæ* 165
Furie. *Furia* 66
Galidie. *Galidia* 306
Galidictis. *Galidictis* 309
Glossophage. *Glossophaga* 88
Glouton. *Gulo* 237
Grison. *Galictis* 240
Gymnure. *Gymnura* 148
GYMNURIDÉS. *Gymnuridæ* 148
Helarctos. Helarctos 211
Hémigale. *Hemigalus* 295
Hérisson. *Erinaceus* 150
Herpestes. Herpestes 300
Hydrosorex. Hydrosorex 140
Hypoderme. *Hypoderma* 27
Ichneumonie. *Ichneumonia* 301
Ictide. *Ictides* 225
INSECTIVORES. *Insectivora* 105
Kinkajou. *Potos* 179
Latax. Latax 282
Leptonyx. Leptonyx 281
Lophostome. *Lophostoma* 92
Loutre *Lutra* 275
Lutra. Lutra 282
Macroglosse. *Macroglossus* 25
Macrophylle. *Macrophylla* 101
Macroscélide. *Macroscelides* 141
MACROSCÉLIDÉS. *Macroscelidæ* 141
Madatée. *Madateus* 101
Mangouste. *Mangousta* 297
Mangue. *Crossarchus* 303
Marte. *Mustela* 239
Mégère. *Megaera* 24
Mégaderme. *Megaderma* 80
Mélogale. *Melogale* 243
Mephitis. Mephitis 257
Miniopterus. Miniopterus 39
Molosse. *Molossus* 35
MOLOSSIENS. *Molossii* 35
Monophylle. *Monophyllus* 92
Mormoops. *Mormoops* 82

Mosie. *Mosia*. 48
Moufette. *Mephitis*. 252
Mongos. Mungoz. 296
Musaraigne. *Sorex* 131
Mustela. Mustela 261
MUSTÉLIENS. *Mustelii*. 251
Mydaus. *Mydaus*. 258
Myoptère. *Myopterus*. 42
Mystacine *Mystacina*. 48
NOCTILIENS. *Noctilii* 84
Noctilion. *Noctilio*. 84
NOCTILIONIDÉS. *Noctilionidæ*. 83
Nycteris. *Nycteris*. 69
NYCTÉRIENS. *Nycterii*. 69
Nycticée. *Nycticeus*. 65
Nycticejus. Nycticejus 65
Nycticeus. Nycticeus. 64
Nyctophile. *Nyctophilus* 71
Ocypète. *Ocypetes*. 62
Oreillard *Plecotus*. 67
OURS. *Ursi*. 183
Ours. *Ursus*. 183
Pachysome *Pachysoma*. 22
Panda. *Ailurus*. 219
Paradoxure. *Paradoxurus*. 287
Paradoxurus. Paradoxurus. 291
Pédimane. *Cheiromeles*. 57
PETITS-OURS *Subursi*. 213
Phyllodie. *Phyllodia*. 83
Phyllophore. *Phyllophora*. 90
Phyllorhina. Phyllorhina 78
Phyllostome. *Phyllostoma*. 92
PHYLLOSTOMIENS. *Phillostomii*. 88
Pipistrelle. Pipistrellus. 59
PLANTIGRADES. *Plantigradæ*. 178
POTIDÉS. *Potidæ*. 178
Prochile. Prochile. 212
Ptéronote. *Pteronotus* 40
Ptéronure. *Pteronurus*. 280
Putois. Putorius. 267
Ratel. *Mellora*. 247
Raton. *Procyon* 214
Rhinolophe. *Rhinolophus*. 73
RHINOLOPHIENS *Rhinolophii*. 70
Rhinolophus. Rhinolophus. 76
Rhinopome. *Rhinopoma*. 72
Roussette. *Pteropus*. 14
ROUSSETTES. *Pteropii*. 10
Saricovie. Saricovia 281
Scalope. *Scalops* 121
Scotophile. *Scotophilus*. 67
Sorex. Sorex. 137
SORICIDÉS. *Soricidæ*. 128
Sténoderme. *Stenoderma*. 87
STÉNODERMIENS. *Stenodermii*. 86
Sturnire. *Sturnira*. 99
TALPIDÉS. *Talpidæ*. 112
TALPIENS. *Talpii*. 113
Taxrec *Centetes*. 160
Taphien. *Taphozous*. 43
TAPHOZIENS. *Taphozii*. 42
Taupe. *Talpa*. 113
Taxidée. Taxidea. 235
Taxus. Taxus. 232
Thalarctos. Thalarctos. 197
Thiosme Thiosmus. 236
Urocrypte. *Urocryptus*. 46
Urotrique. *Urotrichus*. 125
URSIENS. *Ursii* 182
Ursitaxe *Ursitaxus* 225
Ursus. Ursus. 201
Vampire. *Vampirus*. 95
VAMPIRIDÉS. *Vampiridæ*. 86
Vespertilio. Vespertilio. 54
VESPERTILIENS *Vespertilii*. 51
Vespertilion. *Vespertilio*. 51
VESPERTILIONIDÉS. *Vespertilionidæ*. 25
VESPERTILIONIENS. *Vespertilioniæ* 28
VIVERRIENS. *Viverridæ*. 286
Xantharpyie. *Xantharpyia*. 21
Zorille. Zorilla. 275

ENCYCLOPÉDIE

D'HISTOIRE NATURELLE

PARIS — IMPRIMERIE SIMON RAÇON ET Ce RUE D'ERFURTH, 1.

Chasse au Lion.

Pl. 25.

ENCYCLOPÉDIE
D'HISTOIRE NATURELLE

OU

TRAITÉ COMPLET DE CETTE SCIENCE

d'après

LES TRAVAUX DES NATURALISTES LES PLUS ÉMINENTS DE TOUS LES PAYS ET DE TOUTES LES ÉPOQUES

BUFFON, DAUBENTON, LACEPÈDE,
G. CUVIER, F. CUVIER, GEOFFROY SAINT-HILAIRE, LATREILLE, DE JUSSIEU,
BRONGNIART, ETC., ETC.

Ouvrage résumant les Observations des Auteurs anciens et comprenant toutes les Découvertes modernes jusqu'à nos jours.

PAR LE Dr CHENU

CHIRURGIEN-MAJOR A L'HÔPITAL MILITAIRE DU VAL-DE-GRACE, PROFESSEUR D'HISTOIRE NATURELLE, ETC.

CARNASSIERS

Avec la collaboration de **M. E. DESMAREST,** préparateur d'Anatomie Comparée au Muséum.

DEUXIÈME PARTIE

PARIS

CHEZ MARESCQ ET COMPAGNIE
ÉDITEURS DE L'ENCYCLOPÉDIE,
5, RUE DU PONT-DE-LODI (PRÈS LE PONT-NEUF).

CHEZ GUSTAVE HAVARD,
LIBRAIRE,
15, RUE GUÉNÉGAUD (PRÈS LA MONNAIE).

Nous terminons dans ce volume l'histoire des Mammifères de l'ordre des CARNASSIERS; c'est-à-dire que nous étudions une assez grande partie des genres de la famille des CARNIVORES, et plus spécialement de ceux des sous-familles des DIGITIGRADES et des AMPHIBIES.

Dans les DIGITIGRADES nous complétons l'étude de la tribu des Viverriens, et nous donnons l'histoire des Caniens, Hyéniens et Féliens, et dans les AMPHIBIES nous faisons connaître les tribus des Phocidés et des Trichéchidés.

D'après cela, ce volume ne comprend qu'un assez petit nombre de grands genres naturels, tels que ceux des *Civette*, *Chien*, *Hyène*, *Chat*, *Lynx*, *Phoque*, *Morse*, etc.; mais, en revanche, chacun de ces groupes sont des plus importants par les nombreuses et intéressantes espèces qu'ils renferment. C'est ce

qui nous a engagés à nous étendre longuement sur chacun de ses genres et à décrire presque toutes les espèces qui sont placées dans chacun d'eux.

Comme dans le volume précédent, nous ne nous sommes pas bornés à donner l'histoire purement zoologique des animaux que nous décrivions; nous avons cherché à indiquer les points les plus saillants de leur anatomie, nous avons aussi donné de nombreux détails sur leurs mœurs, et nous avons cité ce que l'on sait sur les fossiles, tant des espèces encore aujourd'hui existantes que de celles beaucoup plus nombreuses et souvent si remarquables dont on ne retrouve plus les analogues.

Paris, 31 mars 1855.

AVIS AU RELIEUR

Les planches tirées hors texte sont au nombre de quarante. Chaque planche doit être placée en regard de la page indiquée.

	Pages.		Pages.
Planches 1.	1	Planches 21	176
— 2.	9	— 22.	181
— 3.	18	— 23	192
— 4.	27	— 24.	203
— 5	34	— 25.	*Frontispice.*
— 6.	43	— 26.	209
— 7.	51	— 27.	219
— 8.	60	— 28	223
— 9.	67	— 29.	231
— 10.	72	— 30	241
— 11.	82	— 31.	249
— 12	91	— 32	253
— 13.	96	— 33.	258
— 14.	103	— 34	262
— 15.	111	— 35.	269
— 16.	119	— 36.	274
— 17	130	— 37	281
— 18.	137	— 38.	271
— 19	145	— 39.	303
— 20.	152	— 40.	307

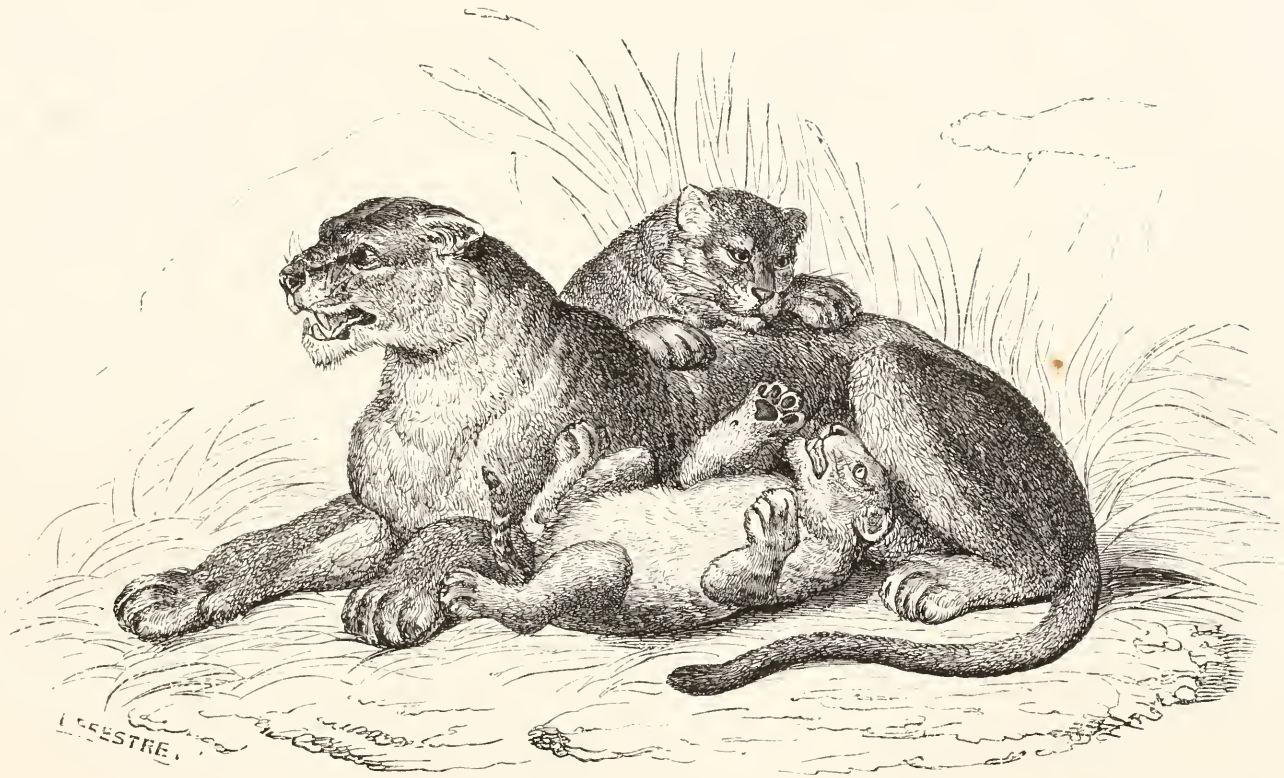

Lionne et ses petits.

CARNASSIERS.

(Deuxième partie.)

TROISIÈME FAMILLE. — CARNIVORES.

(Suite.)

DEUXIÈME SOUS-FAMILLE. — DIGITIGRADES.

(Suite.)

DEUXIÈME TRIBU. — VIVERRIENS.

(Suite.)

9me GENRE. — CRYPTOPROCTE. *CRYPTOPROCTA*. E. Bennett, 1832.

Proceedings of the zoological Society of London.

Κρυπτος, caché; πρωκτος, anus.

CARACTÈRES GÉNÉRIQUES.

Système dentaire assez semblable à celui des Viverriens, mais n'ayant pu être étudié que sur un jeune sujet.

Tête, par la courbure de son chanfrein, ayant les plus grands rapports avec celle des Chats et à museau un peu allongé.
Allure des Chats.
Membres épais, assez courts.
Ongles rétractiles.
Queue assez longue.
Poche anale développée, cachant en grande partie l'anus.
Cœcum long de près de $0^m,03$.

M. E. Bennett, d'après un Carnassier qui lui avait été envoyé de la partie sud de Madagascar par M. Telfair, résidant à Maurice, a décrit le genre *Cryptoprocta*, qui malheureusement n'est connu que par un sujet non adulte et qui présente des caractères qui viennent lier intimement ensemble les Viverriens aux Féliens. Le naturel du Cryptoprocte, au dire de M. Telfair, qui a pu l'observer vivant pendant quelques mois, est très-farouche; sa force musculaire et sa légèreté sont des plus remarquables, et sa carnivorité est au moins aussi grande que celle des Chats. Les glandes qu'il présente en bas de l'anus lui ont valu le nom qu'il porte.

Le crâne d'un jeune individu du *Cryptoprocta ferox* a été décrit par M. E. Bennett, et depuis, en France, par M. Paul Gervais dans le *Dictionnaire universel d'Histoire naturelle*, 1846, ainsi que par De Blainville, dans son *Ostéographie*, *fascicule des Viverras*, 1841. Ce crâne a $0^m,08$ de longueur; il est un peu plus allongé que celui du Chat dans sa partie faciale, par suite surtout de l'allongement des frontaux et des maxillaires; son chanfrein est plus large que dans les Civettes, moins bombé que chez les Chats et pourvu d'une apophyse postorbitaire assez marquée; de même que chez les Viverriens, l'apophyse orbitaire ou zygomatique est à peu près nulle, contrairement à ce que présentent les Mangoustes, et le trou sous-orbitaire est ovalaire, transverse. L'échancrure palatine est en upsilon, comme dans beaucoup de Chats, et la caisse auditive un peu moins renflée que dans ces animaux, mais moins allongée. La boîte cranienne a l'ampleur qui caractérise les *Felis* d'une manière générale.

Le système dentaire a été étudié par les mêmes zoologistes qui ont étudié quelques points de leur ostéologie; M. Paul Gervais s'exprime ainsi à ce sujet : « La dentition, dans le sujet unique que j'ai pu étudier, est encore imparfaite et comprend les dents de lait, plus la première avant-molaire d'adulte supérieurement et inférieurement. Les incisives sont simples, l'externe étant la plus grosse et pourvue d'un petit talon postérieur. Les canines, sans doute de remplacement comme les incisives, ne sont pas entièrement sorties. Quant aux molaires, celles d'adulte (une seule paire en haut et en bas) sont gemmiformes et à une seule racine. Il y a trois dents molaires de lait comme dans la plus grande majorité des Carnassiers : une avant-molaire, une principale et une arrière-molaire, et cette formule est aussi bien celle de la mâchoire inférieure que de la supérieure. L'avant-molaire a deux racines, et sa couronne est bilobée. La principale est comprimée, a trois lobes supérieurement, sans talon antérieur interne, comme on le voit chez les Chats; inférieurement elle a trois denticules, dont le médian surpasse les deux autres en hauteur; son talon postérieur est très-petit et manque des pointes qu'on lui voit chez les Genettes. L'arrière-molaire supérieure est régulièrement prismatique, de même grandeur que celle des Chats; l'inférieure est aussi parfaitement semblable à celle de ces animaux, et bien différente de celle des Viverriens en général; elle n'en a ni le talon élargi, ni les trois pointes rangées en triangle; elle est au contraire comprimée, a deux denticules considérables, dont l'interne tronqué en avant et le second surmonté d'un très-petit tubercule à son bord postérieur, et avec un talon aussi petit que celui des Chats de même âge ou des Hyènes tachetées.

« Le Cryptoprocte est donc dans son jeune âge un Viverrien à dents de Chat, sauf le nombre un peu plus considérable, et il est très-probable qu'à l'état adulte la forme de ses dents présente encore une grande analogie avec celle de ces animaux. On doit en conclure que ses habitudes sont aussi sanguinaires que les leurs, et c'est ce que dénote également sa physionomie générale. On pourrait peut-être dire que le Cryptoprocte est intermédiaire aux Viverriens et aux Féliens, comme le Bassaris l'est aux Mustéliens et aux Viverriens; » et nous ajouterons l'Euplère aux Insectivores et aux Viverriens.

M. Isidore Geoffroy Saint-Hilaire fait remarquer que la description courte, mais précise que donne M. E. Bennett du Cryptoprocte suffit pour montrer un animal très-différent des Galidies. Outre la grandeur de ses oreilles, la forme de sa tête et quelques autres caractères de moindre importance, le Cryptoprocte a, comme les Paradoxures, des doigts courts, presque inégaux entre eux, réunis dans une très-grande partie de leur longueur et terminés aux quatre extrémités, principalement en avant, par des ongles très-rétractiles, acérés, aigus et courts, très-comparables à ceux des Chats; tandis que les doigts des Galidies, beaucoup plus libres que ceux des Mangoustes, sont très-inégaux et terminés, surtout en avant, par des ongles longs et peu recourbés, qui, bien qu'assez aigus à leur terminaison, ne sont nullement comparables aux griffes des Paradoxures et des Chats.

L'espèce unique de ce genre est:

CRYPTOPROCTE FÉROCE. *CRYPTOPROCTA FEROX*. E. Bennett

Caractères spécifiques. — Pelage d'une couleur générale roussâtre, rappelant celle de plusieurs Chats et de l'Euplère. Longueur de la tête et du corps, $0^m,25$; de la queue, $0^m,30$.

M. E. Bennett pensait que cette espèce était la même que l'animal nommé *Paradoxurus aureus* par Fr. Cuvier, mais l'examen du crâne a dissipé tous les doutes à cet égard et a montré que ces deux animaux sont différents.

Le Cryptoprocte habite la partie sud de l'île de Madagascar

10me GENRE. — SURICATE. *SURICATA*. A. G. Desmarest, 1806.

Dictionnaire d'Histoire naturelle édité par Deterville, t. XXIV.

Nom spécifique transporté au groupe générique.

CARACTÈRES GÉNÉRIQUES.

Système dentaire . incisives, $\frac{6}{6}$; *canines,* $\frac{1-1}{1-1}$; *molaires,* $\frac{6-6}{6-6}$; *en totalité quarante dents. La deuxième incisive de chaque côté est un peu rentrée. Les canines sont fortes. Les molaires supérieures se subdivisent en trois fausses molaires : une carnassière, avec un talon intérieur, et deux petites tuberculeuses; les molaires inférieures présentent quatre fausses molaires : une carnassière semblable à celle d'en haut, et une seule tuberculeuse.*

Corps allongé.

Museau pointu, long, en forme de boutoir mobile.

Oreilles petites, arrondies.

Yeux médiocrement ouverts.

Langue couverte de papilles cornées.

Pieds de devant et de derrière à quatre doigts.

Ongles arqués, robustes.

Queue assez longue, pointue, plus grêle que celle des Mangoustes.

Poche anale assez semblable à celle des Mangoustes.

Pelage composé de poils annelés de différentes teintes

Ce genre a été créé pas A. G. Desmarest, en 1806, dans le tome XXIV du *Dictionnaire d'Histoire naturelle* édité par Deterville, pour une espèce indiquée précédemment par Linné sous le nom de *Viverra tetradactyla*, et que l'on avait placée avec les Mangoustes. Illiger, en 1811, dans son *Prodroma systematica Mammalium et Avium*, a changé la dénomination de *Suricata* en celle de *Ryzæna*, qui, malgré toutes les règles de la priorité, est adoptée par quelques zoologistes.

Le squelette des Suricates a été étudié; d'après De Blainville, il offre encore, dans la partie troncale, le même nombre d'os que la Mangouste d'Égypte, sauf à la queue, où les vertèbres sont au

nombre de vingt-deux; mais, aux deux paires de membres, qui sont plus digitigrades que dans les Mangoustes, le pouce manque presque complétement. La tête est remarquable par sa brièveté, qui rappelle celle des Chats, et par son cadre orbitaire complet. Aux membres antérieurs, l'omoplate ressemble à celle de la Fouine; l'humérus, étant à peu près dans les mêmes proportions que celui de cet animal, est terminé inférieurement par une poulie simple avec un seul trou au condyle interne; le radius et le cubitus sont plus longs, plus serrés et plus grêles que dans les Civettes; à la main, les os du carpe sont à peu près disposés comme dans la Mangouste, si ce n'est le trapèze; les métacarpiens sont peu allongés, et les phalanges courtes, sauf, toutefois, les dernières. Les membres postérieurs sont courts et grêles, surtout dans le fémur; le pied est aussi long que le tibia; les métatarsiens sont très-allongés; les phalanges sont comprimées, grêles, et l'onguéale plus courte et plus étroite; pour le pouce, quoique le premier cunéiforme existe bien complet et même encore assez fort, il ne porte qu'un rudiment du premier métarsien, mais sans trace de phalange.

Fig. 1. — Suricate mâle.

Quant au système dentaire, d'après De Blainville, le nombre des molaires est quelquefois réduit à quatre en haut et à cinq en bas par l'absence de la première avant-molaire aux deux mâchoires, et de la dernière avant-molaire d'en haut. Mais le plus ordinairement celle-ci existe comme dans le *Mongos*. Les principales sont, en outre, bien plus raccourcies, au point que la supérieure ressemble presque tout à fait à la première arrière-molaire de cette mâchoire, et que l'inférieure diffère à peine des deux arrière-molaires, elles-mêmes presque semblables.

La seule espèce de ce genre est :

SURICATE DU CAP. *SURICATA CAPENSIS* A. G. Desmarest.

Caractères spécifiques. — Pelage mêlé de brun, de blanc, de jaunâtre et de noir; le dessous du corps et les quatre membres jaunes; la queue noire à son extrémité; le nez, le tour des yeux et des oreilles, ainsi que le chanfrein, bruns; les ongles noirs. Longueur de la tête et du corps : $0^m,33$; celle de la queue à peu près semblable.

Cet animal est le Suricate de Buffon, le Zenick du Cap de Sonnerat, le Suricate du Cap ou Suricate viverrin de la plupart des auteurs. Linné lui appliquait le nom de *Viverra tetradactyla*, et Gmelin celui de *Viverra zenick;* A. G. Desmarest l'a nommé *Suricata Capensis*, et Illiger, *Ryzæna tetradactyla*.

Le Suricate habite les environs du cap de Bonne-Espérance, principalement sur les bords du lac Tschad, et c'est par suite d'une erreur, qui a été reconnue depuis longtemps, que Buffon lui donnait l'Amérique méridionale pour patrie.

On ne sait à peu près rien sur ses habitudes naturelles; on suppose seulement qu'elles ont de l'analogie avec celles des Mangoustes. Buffon a observé un Suricate en captivité; c'était un animal

adroit, d'un caractère gai; il aimait la viande, le Poisson, le lait et les œufs; il refusait le pain et les fruits, à moins qu'ils n'eussent été mâchés, et ne buvait que de l'eau tiède, à laquelle il préférait son urine, malgré l'odeur forte et désagréable qu'elle répandait; il était frileux; sa voix était semblable à l'aboiement d'un jeune Chien, et quelquefois au bruit d'une crécelle tournée rapidement; souvent il grattait la terre avec ses pattes.

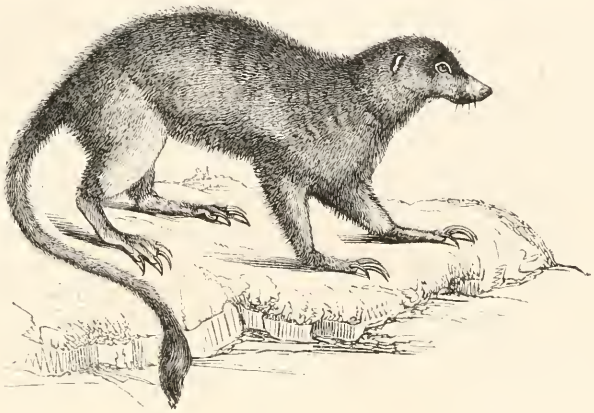

Fig. 2. — Suricate femelle.

Fr. Cuvier a eu aussi l'occasion d'étudier vivant, dans la ménagerie du Muséum d'Histoire naturelle de Paris, un individu de cette espèce; il a remarqué qu'il avait l'odorat très-fin; sa nourriture se composait de chair, de lait et de fruits sucrés; il buvait en lapant; ses habitudes avaient du rapport avec celles des Chats, mais il semblait être plus susceptible d'attachement que ne le sont la plupart des espèces sauvages de ce dernier genre.

11me GENRE. — CIVETTE. *VIVERRA*. Linné, 1755.

Systema naturæ.

Viverra, nom appliqué anciennement à la Civette.

CARACTERES GÉNERIQUES

Système dentaire : incisives, $\frac{6}{6}$; *canines,* $\frac{1-1}{1-1}$; *molaires,* $\frac{6-6}{6-6}$; *en totalité quarante dents; incisives inférieures placées sur une même ligne; canines assez fortes; molaires supérieures consistant, de chaque côté, en trois fausses molaires un peu coniques, comprimées : une carnassière grande, tranchante, aiguë, presque tricuspide, et deux tuberculeuses; molaires inférieures présentant quatre fausses molaires, une carnassière forte, bicuspide, et une seule tuberculeuse très-large.*

Corps allongé.

Tête longue.

Museau pointu.

Nez terminé par un mufle assez large, à narines grandes, percées sur les côtés.

Pupilles se contractant sur une ligne droite.

Langue couverte de papilles cornées.

Oreilles moyennes, arrondies, droites.
Pieds pentadactyles, à doigts séparés.
Ongles à demi rétractiles.
Queue longue, couverte de poils.
Poche plus ou moins profonde, ou simplement un enfoncement de la peau, près de l'anus, renfermant, dans quelques espèces, une matière grasse très-odorante.
Pelage assez doux, marqué de bandes longitudinales ou de taches plus colorées que le fond.
Cœcum petit.

Le mot *Civette* est d'origine arabe, et depuis longtemps il est usité en Europe pour indiquer une substance odorante comparable au musc, et il désigne aussi l'animal qui produit ce parfum. Dans la nomenclature scientifique, les zoologistes l'ont souvent étendu à un certain nombre d'espèces de Mammifères plus ou moins semblables à la Civette; Linné leur a donné le nom générique de *Viverra*, qui a été lui-même transformé en celui de *Viverriens* lorsqu'on a eu créé plusieurs groupes dans ce genre, et qu'on en a fait ainsi une tribu particulière. Quoique les *Viverra* soient exclusivement de l'ancien monde, les Grecs et les Romains étaient loin d'en connaître un grand nombre d'espèces; à part la vraie Civette, l'Ichneumon ou Mangouste d'Égypte, et peut être la Genette, les autres n'avaient pas encore été observés de leur temps. Si Pline emploie la dénomination de *Viverra*, il est bien certain que ce n'est pas pour une des espèces du groupe qui porte ce nom aujourd'hui. Belon est le premier, au seizième siècle, qui se soit servi du nom de *Civetta;* d'après Ruell, le même animal portait chez les Grecs celui de *Zapetion*, et, selon M. Dureau De La Malle, il avait plutôt, de même que plusieurs Mustéliens, celui de γαλη. On croit que la *petite Panthère* d'Oppien et des Grecs était la Genette.

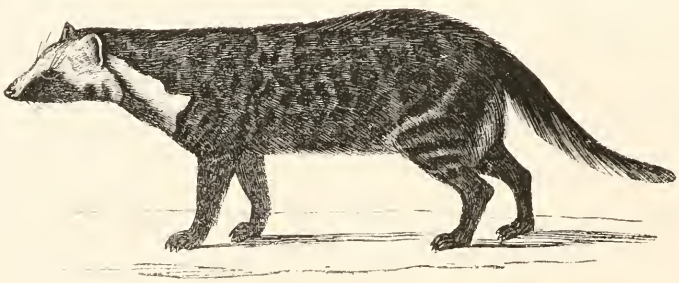

Fig. 3. — Civette.

De nos jours, l'ancien genre *Viverra* ou *Civette* est partagé lui-même en un assez grand nombre de coupes génériques, toutes de l'ancien continent, et dont les espèces sont répandues en Asie, en Afrique et à Madagascar. Plusieurs de ces genres, qui constituent notre tribu des Viverriens presque tout entière, ont déjà été étudiés; il ne nous reste plus qu'à parler des Civettes proprement dites, ainsi que des subdivisions qu'on y a formées, telles que celles des Civettes, Genettes, Prionodontes, qu'on regarde comme en étant généralement distinctes. Enfin, nous devrons dire quelques mots des *Viverra* fossiles, et nous terminons l'histoire de cette tribu par la description du genre *Cynictis*, qu'on en a rapproché, et qui, jusqu'ici, n'est pas complétement connu.

Le squelette de l'espèce type de ce genre, la Civette (*Viverra civetta*), est bien connu, et De Blainville, qui l'a pris pour type de sa division principale des *Viverra*, l'a décrit avec soin; aussi croyons-nous devoir lui emprunter la plupart des détails qui vont suivre. La nature, la disposition et le nombre des os qui constituent ce squelette sont à peu près semblables à ce qui se présente dans la Fouine, type du groupe des Mustéliens, et les différences ne portent guère que

sur quelques particularités de proportion ou de forme. Le nombre des vertèbres est de cinquante-trois : quatre céphaliques, sept cervicales, quatorze dorsales, six lombaires, trois sacrées et dix-neuf coccygiennes, disposées de manière à former les courbures normales. Les vertèbres céphaliques sont plus longues, plus étroites, moins élargies et moins déprimées que dans les Martes. L'angle facial est moins ouvert. La tête en totalité est étroite, allongée, un peu arquée dans la ligne sincipitale, quelquefois avec une courbure assez marquée, suivant que le front a été soulevé par l'agrandissement des fosses nasales et que la crête sagittale a été plus développée, presque droite, mais assez canaliculée dans la ligne basilaire. La cavité cérébrale est d'un ovale allongé. La mâchoire inférieure est médiocrement allongée, quoique bien plus que dans la Fouine. Aux vertèbres cervicales, les apophyses transverses de l'atlas sont proportionnellement plus étendues, plus arquées au bord antérieur que dans la Fouine. L'apophyse épineuse de l'axis est convexe, assez avancée. Il y a aussi quelques différences dans les vertèbres dorsales. Les vertèbres lombaires, augmentant peu rapidement de la première à la dernière, ressemblent, sauf la grandeur, à ce qu'elles sont dans les Mustéliens. Le sacrum est dans le même cas, et les apophyses épineuses des vertèbres qui le constituent sont bien plus élevées. Les quatre premières vertèbres coccygiennes sont seules pourvues d'une apophyse transverse; les autres sont toutes médiocrement allongées, presque à six angles. L'hyoïde offre un corps transverse, étroit, peu ou point arqué. Le sternum, assez robuste, est formé de huit pièces médiocrement allongées, à coupe tétragonale. Les côtes sont au nombre de quatorze paires, moins comprimées que celles des Martes, un peu plus larges, moins tordues. Le thorax est assez comprimé, plus ouvert en arrière que dans la Fouine, et par conséquent moins vermiforme. Les membres, encore assez courts, sont néanmoins un peu plus allongés et plus robustes que ceux des Mustéliens. Aux membres antérieurs : l'omoplate est plus longue, plus étroite et proportionnellement moins large que dans les Martes; la clavicule n'existe qu'à l'état rudimentaire et se présente comme un filet cartilagineux; l'humérus est assez court, à peine plus long que l'omoplate; on y remarque deux trous, l'un au condyle interne et l'autre au-dessus de la poulie articulaire; le radius égale presque l'humérus en longueur, il est très-arqué; le radius est parallèle à ce dernier os; le carpe, le métacarpe et les deux premières phalanges sont dans les proportions de ces parties dans la Fouine; le pouce est notablement plus petit, plus grêle, plus court, et les phalanges onguéales sont également plus petites, moins comprimées, plus droites et moins aiguës à leur pointe. Les membres postérieurs, dans leur conformation, semblent se rapprocher de ceux des Chiens, plus même que de ceux des Mustéliens; le bassin, en totalité, est assez court; le fémur, d'un quart plus long que l'humérus, est tout à fait droit, cylindrique dans son corps, assez peu élargi supérieurement, et l'étant au contraire beaucoup inférieurement; le tibia et le péroné ressemblent davantage à ce qu'ils sont dans les Mustéliens; le tarse est aussi long que le métatarse, et celui-ci l'est plus que les phalanges, de manière à pouvoir être comparé à ce qu'il est dans les derniers Carnassiers. La rotule est plus étroite et plus épaisse que dans les autres Viverriens. L'os du pénis, assez court et gros, ressemble à une petite phalange obtuse et comme fendue transversalement à l'extrémité postérieure, élargie et bicorne à l'autre.

Des différences ostéologiques assez notables se remarquent chez certaines espèces de ce groupe, dont on a fait des subdivisions particulières; nous signalerons seulement celles des Zibeths et des Genettes. La tête osseuse de cette première espèce ne se distingue toutefois de celle des Civettes qu'en ce qu'elle est en général plus étroite, plus grêle dans toutes ses parties, et surtout dans l'étranglement postorbitaire et dans le canal rétro-palatin; l'arcade zygomatique est plus large; et, en outre, un fait singulier, c'est qu'il n'y a pas de trou au condyle interne de l'humérus. Dans la seconde espèce, c'est-à-dire dans la Genette, le tronc est en général plus allongé que dans la Civette, par suite d'un plus grand nombre de vertèbres qui le constitue; la tête participe de cet allongement général aussi bien au crâne qu'à la face; il y a un trou au condyle interne de l'humérus; quelques particularités de peu d'importance se remarquent aussi dans certaines autres parties du squelette, et il en est de même, relativement aux proportions des os dans diverses espèces de la subdivision des Genettes; nous dirons seulement en terminant ce sujet que la Zibeth offre un os du pénis assez semblable à celui de la Civette, et qu'on n'en a pas trouvé de traces dans deux espèces de Genettes.

C'est dans l'espèce typique de ce groupe naturel que l'un de nous a eu occasion de signaler un exemple de pathologie ostéologique des plus curieux en ce que peu de faits semblables ont été si-

gnalés jusqu'ici chez les animaux ; aussi croyons-nous devoir donner en note un extrait de ce travail (1).

Le système dentaire a été étudié par De Blainville. Dans la Civette, les incisives ne présentent que d'assez légères différences avec ce qu'elles sont chez les autres Carnassiers; elles sont en général moins transversalement terminales que dans les Mustéliens, et plus que dans les Chiens, mais moins lobées à leur tranchant. Les canines sont aussi un peu plus grêles, moins robustes, moins en crochet que dans les Chiens et même que les Mustéliens; elles sont aussi tout à fait lisses Les avant-molaires, tant d'en haut que d'en bas, rappellent très-bien pour la forme et la proportion celle des Martes; la carnassière d'en haut est moins carnassière; les arrière-molaires des deux mâchoires ont des formes plus particulières. Les racines sont en rapport de grosseur, de forme et de proportion avec les particularités de la couronne, c'est-à-dire que lorsque celle-ci est simple, celle-là l'est aussi, et qu'au contraire elle se complique avec elle. Les incisives, les canines et souvent les premières avant-molaires n'ont qu'une racine; les deuxième et troisième avant-molaires en ont deux; enfin les autres molaires peuvent en avoir trois. Les alvéoles traduisent très-exactement le nombre, la forme et la disposition des racines. Outre ces détails, on a signalé quelques particularités différentielles dans le squelette du Zibeth et de différentes espèces de Genettes; mais nous ne croyons pas devoir nous étendre davantage sur ce sujet.

Les paléontologistes ont étudié des débris fossiles de plusieurs espèces du groupe naturel des Civettes; nous nous en occuperons en donnant les caractéristiques spécifiques.

Avant de parler des espèces de Civettes, il nous reste à dire quelques mots de la matière grasse, très-odorante que ces animaux produisent, et nous croyons devoir copier à ce sujet ce qu'en rapporte M. Paul Gervais dans le tome IIIme du *Dictionnaire universel d'Histoire naturelle*. « La matière odorante que sécrètent les espèces de *Viverra* présente par son abondance un des caractères de ce genre, et l'organe qui le fournit est plus développé dans les Civettes que dans les Genettes. Entre l'anus et les organes de la reproduction, dans le mâle comme dans la femelle, on remarque une fente longitudinale conduisant dans deux cavités qui semblent être des replis d'un scrotum comparable à ce que présente souvent l'hermaphrodisme. L'intérieur en est plus ou moins velu et percé d'une infinité de pores communiquant avec autant de follicules mucipares. La matière odorante est versée par ces dernières, et, suivant l'âge de l'animal, son sexe et l'époque de l'année, elle est plus ou moins abondante. De tout temps cette matière a été un objet de commerce à cause de son emploi pour la toilette et en médecine. Une grande partie de l'Afrique intertropicale, et même l'Inde, nous

(1) Sur plusieurs parties du squelette d'une Civette que j'ai montré à la Société de Biologie, on peut voir que les os présentent des érosions très-marquées. La tête est principalement remarquable par la généralité de l'affection des os du crâne et de la face : presque tous les os sont détruits en grande partie par la maladie; ceux du nez sont même presque entièrement perforés; l'arcade zygomatique et les parties qui avoisinent le trou occipital offrent des traces apparentes de destruction, ainsi que l'articulation des deux branches de la mâchoire inférieure. L'intérieur du crâne, ainsi que j'ai pu m'en assurer par l'ouverture formée pour enlever le cerveau, ne semble pas anormal, et il paraît en être de même des fosses nasales : le sphénoïde est intact. La colonne vertébrale, à l'exception de l'atlas et de l'axis, qui sont usés par la maladie et troués en divers endroits, est à peu près dans l'état normal. Les membres ne sont pas très-attaqués par l'affection pathologique ; toutefois le tissu d'une des omoplates et du bassin est érodé, et l'on peut voir des perforations sur le premier de ces deux os ; l'autre omoplate, qui est déformée, est soudée avec l'humérus ; enfin l'on voit des caries sur la plupart des os longs Le sternum est également difforme; mais cette dernière observation est peu importante, car elle se remarque très-souvent chez les Mammifères. Le système dentaire est parfaitement intact; les dents sont bien conservées et ne présentent aucune trace pathologique. Le cerveau, que j'ai observé à l'extérieur seulement, et comparativement avec le cerveau d'une Civette normale, ne m'a pas présenté de différences appréciables.

Je n'ai malheureusement pas étudié d'une manière complète la maladie qui a causé la mort de la Civette d'où provient ce squelette; toutefois je trouve dans mes notes que ce Mammifère est mort à la suite d'une paralysie et que sa tête était couverte de nombreux abcès, mais je ne veux établir en rien le rapport qu'il peut y avoir entre ces affections et l'état pathologique des os. La cause de la maladie qui a produit l'altération que je viens de décrire est probablement due à l'humidité du lieu qu'habitait la Civette. Quoi qu'il en soit, j'ai souvent vu, dans les os d'un assez grand nombre de Mammifères morts à la ménagerie du Muséum, des cas pathologiques de même nature, cependant moins généraux, et ayant surtout une gravité beaucoup moindre que celui que je signale. Les animaux du groupe des Didelphes principalement, ont leurs os presque constamment attaqués.

L'animal qui présente cette grave affection a vécu environ quatre ans à la ménagerie du Muséum ; il était très-adulte et avait été donné par M. le docteur Clot-Bey, qui l'avait apporté d'Égypte. La tête a été préparée et se trouve dans la galerie d'Anatomie comparée du Muséum d'histoire naturelle de Paris. (E. Desmarest, *Revue zoologique*, 1849.)

Léopard.

l'envoyait anciennement par la voie d'Alexandrie et de Venise. Depuis, on l'a encore obtenue par le Sénégal et par les relations des Hollandais avec l'archipel indien. Il paraît même qu'on avait amené en Hollande des Civettes indiennes ou Zibeths pour les conserver en vie et en recueillir leur matièr odorante. Cette sorte de captivité des Civettes est d'usage dans quelques parties de l'Éthiopie, mais c'est une véritable captivité et non une domestication. Le caractère farouche et irascible des Civettes ne le permet pas autrement. On les tient en cage et on vide leur poche avec une cuiller, en ayant soin, dans quelques endroits, d'y introduire préalablement un peu de substance onctueuse ou même des sucs végétaux qui, se mêlant à la matière sécrétée, en augmentent la quantité. La civette du commerce est donc très-souvent falsifiée, et, du temps de Buffon, on préférait celle d'Amsterdam, comme préparée par les parfumeurs eux-mêmes. En Afrique, où l'extraction se répète deux ou trois fois par semaine, la quantité d'humeur odorante dépend de la qualité de la nourriture et de certaines dispositions de l'animal; il en rend d'autant plus qu'il est mieux et plus délicatement nourri. Buffon donne à ce sujet tous les détails désirables. L'analyse de la civette, faite par M. Boutron-Charlard, a fourni les produits suivants : ammoniaque, élaine, stéarine, mucus, résine, huile volatile, matière colorante jaune et quelques sels. Cette substance, autrefois très-vantée en médecine, n'est plus employée aujourd'hui qu'en parfumerie. C'est toutefois un stimulant et un antispasmodique énergique. Elle a une grande analogie avec le musc; elle est également très-persistante. Des peaux de Civettes sentent encore leur odeur longtemps après avoir été préparées, et le squelette lui-même en reste imprégné malgré les lavages nombreux auxquels on le soumet en le préparant. »

En décrivant les espèces, nous donnerons des détails sur les mœurs de ces animaux tant à l'état de liberté qu'à celui de captivité.

Nous citerons comme sous-genres les *Civettes proprement dites*, les *Genettes* et les *Prionodontes* ou *Linsangs*, qui tous sont souvent regardés comme étant des genres particuliers. Nous ne parlerons pas des divisions formées dans ce genre et qui n'ont pas été adoptées, telles que celles des *Viverricula* (diminutif de *Viverra*), Hodgson (*Ann. of nat. Hist.*, 1838), et *Osmetectis*, Gray (*Ann. nat. Hist.*, 1842), ainsi que de quelques groupes de fossiles comme celui des *Palænictis* (παλαιος, ancien; ικτις, Belette), De Blainville (*Ostéographie*, 1841).

1er SOUS-GENRE. — CIVETTES PROPREMENT DITES. *VIVERRA* G. Cuvier, 1800

Leçons d'anatomie comparée.

CARACTÈRES DISTINCTIFS.

Poche profonde, située entre l'anus et les organes de la génération, et divisée en deux sacs, se remplissant d'une sorte de matière onctueuse ayant une forte odeur de musc.

Ongles à demi rétractiles.

Pupille verticale.

Ce sous-genre, qui a reçu d'Étienne Geoffroy Saint-Hilaire la dénomination latine de *Civetta*, adoptée par Lesson dans son *Nouveau Tableau du Règne animal, Mammifères*, 1842, renferme sept espèces, dont deux seulement sont parfaitement connues, tandis que les autres n'ont été indiquées que par des phrases diagnostiques.

1. CIVETTE. *VIVERRA CIVETTA*. Linné

Caractères spécifiques. — Pelage gris, marqué de taches et de bandes brunes ou noirâtres; une crinière tout le long du dos; queue moins longue que le corps, entièrement colorée en brun. La longueur totale de la tête et du corps est de $0^m,65$; de la queue, de $0^m,43$.

Cette espèce, qui a été décrite par Belon et par Buffon, habite plusieurs contrées de l'Afrique, et principalement l'Abyssinie.

Ses mœurs sont peu connues à l'état libre. La Civette est cependant nocturne, et, par son organisation, fait le passage des Martes aux Chats. Elle vit de chasse, poursuit et surprend les petits animaux, surtout les Oiseaux. Elle cherche à entrer dans les basses-cours, comme le Renard, pour emporter les volailles. Elle préfère les endroits sablonneux et les montagnes arides. Son cri ressemble à celui d'un Chien en colère. La Civette, ainsi que l'espèce qui va suivre, le Zibeth, ne sont pas très-rares dans les ménageries, où ils conservent leur mauvais naturel. Ce sont des animaux à pupilles verticales, et chez qui la colère fait à peu près seule diversion à une somnolence habituelle. Comme on ne les débarrasse pas de leur matière odorante, elles en laissent quelquefois tomber des fragments, et l'odeur qu'elles répandent est toujours très-forte, et l'on peut encore l'augmenter en les agaçant. Une Civette a mis bas à la ménagerie du Muséum d'Histoire naturelle de Paris, mais ses petits, au nombre de trois, n'ont pu être élevés. En Afrique, on la conserve en domesticité pour en obtenir la matière grasse qu'elle produit.

2. ZIBETH. *VIVERRA ZIBETHA*. Linné.

Caractères spécifiques. — Pelage gris, nuancé de brun disposé en bandes transversales sur les jambes; gorge blanche, avec deux bandes noires de chaque côté; point de crinière; queue longue, couverte de poils courts, annelée de noir. De taille un peu plus élevée que celle de l'espèce précédente, et ayant à peu près les mêmes mesures en longueur.

Cette espèce est le Zibeth de Buffon et le Musc de Lapeyronie; on doit probablement lui rapporter aussi le *Viverra Ceylonica*, Pallas et la *Martes Philippensis*, Camilli, ainsi que diverses des espèces que nous citerons dans ce sous-genre, et qui n'en sont probablement que de simples variétés.

Voici comment Fr. Cuvier expose comparativement les caractères des deux espèces que nous venons d'étudier : « Le Zibeth a le corps presque généralement couvert de taches noires, petites et rondes sur un fond gris teint de brun dans quelques parties. La Civette a sur un fond gris des bandes transversales, étroites et parallèles l'une à l'autre sur les épaules, plus larges sur les côtés du corps et les cuisses, et quelquefois assez rapprochées et contournées pour former des taches œillées. Huit ou dix anneaux noir-brun couvrent la queue du Zibeth, et quatre ou cinq seulement celle de la Civette, dont l'extrémité, sur une longueur de $0^m,16$, est entièrement noire, tandis que l'extrémité noire de celle du Zibeth en a à peine $0^m,05$. Celui-ci a sur les côtés du cou quatre bandes noires sur un fond blanc. La Civette a aussi le cou blanc avec des bandes noires, mais celles-ci se réduisent à trois. Le Zibeth a sous les yeux une tache blanche, et son museau est gris. La Civette a cette partie de la tête entièrement noire, excepté la lèvre supérieure, qui est blanche; elle n'a aucune tache sous l'œil. En général, il y a plus de brun chez le Zibeth que chez la Civette, où les teintes sont plus blanches. La crinière dorsale de la Civette est beaucoup plus forte que celle du Zibeth, et son pelage est en général plus rude par suite de la roideur des poils soyeux. »

Le Zibeth vit dans l'archipel indien, à Sumatra à Bornéo, à Célèbes, à Amboine et aux Philippines. Il habite aussi l'Inde continentale. M. Gray, dans ces derniers temps, a cru devoir y distinguer quatre espèces : les *Civetta nudulata*, *tragalunga*, *pallida* et *maculata*, qui, spécifiquement, n'en doivent probablement pas être séparées.

Quant à la *Civetta Abyssinica*, Rüppel, propre au Sennaar et au Kordofan, elle forme, sans nul doute, une espèce particulière. Nous citerons aussi le *Viverra Hardwickii* de Lesson, propre à Java, et qui paraît dans le même cas

2e SOUS-GENRE — GENETTE. *GENETTA*. G. Cuvier, 1817.

Règne animal.

CARACTÈRES DISTINCTIFS.

Poches réduites à un simple enfoncement.
Ongles complétement rétractiles.
Pupille verticale.

Une dizaine d'espèces sont placées dans ce sous-genre; nous ne décrirons que les plus connues, nous bornant à citer seulement les autres.

Fig. 4. — Genette panthérine.

3. GENETTE *VIVERRA GENETTA*. Linné.

Caractères spécifiques. — Pelage gris marqué de petites taches noires, les unes rondes et les autres de forme allongée; queue annelée de noir. Longueur de la tête et du corps : $0^m,45$; de la queue, $0^m,38$.

Dans cette espèce, qui a été décrite par Buffon, et qu'une foule de voyageurs ont citée, le corps est mince et allongé, le museau pointu, les jambes courtes, l'anus présente deux grosses glandes saillantes ayant l'apparence d'une poche et produisant une matière épaisse et d'une odeur analogue à celle du musc; la prunelle est semblable à celle du Chat domestique; les oreilles externes assez grandes, elliptiques, garnies d'un petit lobe au côté externe; les moustaches sont grandes. Les poils laineux sont d'un gris cendré, et les poils soyeux sont seuls apparents à l'extérieur. Le fond du pelage est d'un gris un peu jaunâtre, qui résulte de poils gris avec le bout noir, ou de poils entièment noirâtres; ces derniers, par leur réunion, formant un assez grand nombre de taches noires disposées en lignes longitudinales, qui sont longues sur le cou et sur les épaules, et généralement arrondies sur les côtés du corps et sur les membres; celles du milieu du dos produisent presque une ligne continue; queue ayant dix à onze anneaux noirs ou d'un brun foncé; parties inférieures du corps grises, ainsi que la tête et le devant des pattes; parties postérieures de celles-ci, ainsi que le tour du museau et les lèvres, derrière les narines, noirs; bout de la lèvre supérieure blanc; une tache blanche au-dessous de l'œil : l'intérieur de l'oreille blanchâtre. Les mâles et les femelles sont semblables sous le rapport des couleurs du pelage; les jeunes ont la teinte générale du corps légèrement violâtre.

Les habitudes naturelles de cette espèce sont peu connues; on sait seulement qu'elle se tient de

préférence au voisinage des petites rivières et dans les lieux bas et humides. Elle s'apprivoise facilement, et produit même en captivité; la durée de sa gestation est de quatre mois environ.

On la trouve dans la France occidentale et méridionale, et elle n'est surtout pas rare aux environs de Rochefort. Elle habite aussi l'Espagne. On lui donne aussi pour patrie les régions septentrionales de l'Afrique; mais Fr. Cuvier regarde la variété qu'on y rencontre comme formant une espèce particulière, sa *Viverra Afra*.

4 CIVETTE DE L'INDE. *VIVERRA INDICA*. Et. Geoffroy Saint-Hilaire.

Caractères spécifiques. — Corps très-allongé; pelage d'un blanc jaunâtre, avec huit bandes longitudinales étroites, brunes. De la grandeur de la Genette.

Cette espèce, qui est la Genette rasse de Fr. Cuvier; *Viverra rasse*, Horsfield, provient de Java.

5. CIVETTE BONDAR. *VIVERRA BONDAR*. A. G. Desmarest.

Caractères spécifiques. — Fond du pelage fauve, avec la pointe des poils noire; une bande dorsale noire, ainsi que deux petites bandes étroites parallèles sur chaque flanc; les quatre pieds et le bout de la queue noirs. De petite dimension.

Habite le Bengale.

6. FOSSANE. *VIVERRA FOSSA*. Linné.

Caractères spécifiques. — Pelage gris-roux, marqué de taches brunes disposées sur le dos en quatre lignes longitudinales et épaisses sur les flancs; queue roussâtre, faiblement marquée d'anneaux d'un roux brun. Longueur de la tête et du corps : $0^m,45$; de la queue, $0^m,08$.

Cette espèce, que l'on a indiquée quelquefois comme appartenant au sous-genre Civette, se trouve à Madagascar, où elle n'est pas rare. Ses mœurs sont semblables à celles de la Fouine; elle mange de la viande et des fruits, mais elle préfère ces derniers, surtout les bananes.

Parmi les autres espèces du même sous-genre, nous indiquerons seulement les espèces propres à l'Afrique, telles que les *Viverra Senegalensis*, Fr. Cuvier, et *pardina*, Isidore Geoffroy Saint-Hilaire, du Sénégal; *Genetta Poensis*, Warterhouse, de Fernando-Po; *Viverra felina*, Thunberg, et *tigrina*, Schreber, du cap de Bonne-Espérance, qui semblent plus distinctes que les autres.

3e SOUS-GENRE. — LINSANG. *PRIONODON*. Horsfield, 1833.

Zoologycal Researches.

Πριων, scie; οδους, dent.

CARACTÈRES DISTINCTIFS.

Molaires supérieures, de chaque côté, au nombre de cinq seulement, d'après M. Horsfield: six molaires inférieurement.

Queue ayant la faculté de s'enrouler autour des corps.

Ce sous-genre, ainsi que l'observe De Blainville, repose probablement sur une erreur dans le nombre des molaires, car il est probable qu'il y en a six aussi bien à la mâchoire supérieure qu'à la

mâchoire inférieure, et, dès lors, qu'il doit rentrer dans le sous-genre des Genettes; car la disposition remarquable que présente la queue n'est pas d'une valeur telle, que l'on puisse pour cela former une subdivision générique.

On n'y range qu'une seule espèce :

7. LINSANG. *VIVERRA PREHENSILIS*. Horsfield.

Caractères spécifiques. — Pelage d'un jaune verdâtre, avec la ligne dorsale, le bout de la queue, les pattes, deux lignes de taches allongées près du dos, et beaucoup de petites taches orbiculaires noires sur chaque flanc. De la grandeur de la Mangouste d'Égypte.

Cette espèce, que Sonnerat nommait Civette de Malacca, *Genetta Malaccensis*, Linné, et qu'Horsfield anciennement indiquait sous le nom de *Felis gracilis*, est le Linsang, ou *Prionodon prehensilis* de Lesson et des zoologistes modernes, et se fait remarquer par sa queue préhensile.

On a découvert des débris fossiles de plusieurs espèces de *Viverra;* jusqu'ici on n'en a point recueilli dans les couches meubles du sol, mais seulement dans les dépôts tertiaires d'eau douce. G. Cuvier, dans ses *Ossements fossiles*, tome III, donne la première indication certaine d'une espèce de Genette, provenant du gypse du terrain parisien. De Blainville, dans son *Ostéographie des Viverras*, 1841, en figure les débris de cinq espèces, et, dans son texte, donne des détails auxquels nous renvoyons; car nous nous bornerons à citer rapidement ces espèces, qui se rapportent aux genres Civette et Mangouste, et, dans le premier, aux sous-genres Civette et Genette.

A. Espèces de la division des Civettes proprement dites.

1. CIVETTE D'AUVERGNE. *VIVERRA ANTIQUA*. De Blainville.

De la taille du Zibeth. Espèce établie sur deux fragments de mâchoires supérieure et inférieure, dont l'un porte quatre dents molaires, recueillis par M. l'abbé Croizet dans les terrains sous-volcaniques d'Auvergne.

2. ZIBETH DE SANSANS. *VIVERRA ZIBETHOIDES*. De Blainville.

Établi sur deux petits fragments de mâchoires inférieures du côté droit, portant deux dents, trouvés par M. Lartet dans la colline subapennine de Sansans.

B. Espèces de la division des Genettes.

3. GENETTE DE PARIS. *VIVERRA PARISIENSIS*. G. Cuvier.

Les débris de cette espèce ont été figurés par G. Cuvier, et elle était considérée par lui comme plus voisine de la Fossane que de toutes les autres Genettes, mais en différant cependant assez pour constituer une espèce très-peu supérieure par sa taille à la Genette de France.

4. GENETTE GRÊLE. *VIVERRA EXILIS*. De Blainville.

Établie sur un côté gauche de mâchoire inférieure à dents très-incomplètes, long de $0^m,40$. Trouvé à Sansans par M. Lartet.

Si, enfin, nous voulons compléter ce que l'on sait d'une manière générale sur les animaux fossiles de la tribu des Viverriens, nous ajouterons encore que De Blainville a fait connaître aussi une espèce du genre Mangouste sous la dénomination de *Viverra gigantea*, et que cette espèce est établie sur deux fragments considérables de mâchoires inférieures portant les quatre dernières dents molaires, recueillis dans le terrain d'eau douce du Soissonnais, et qui étaient de la grandeur d'une Hyène de forte taille.

12me GENRE. — CYNICTE. *CYNICTIS*. Ogilby, 1832.

Proceedings of the zoological Society of London.

Κυων, Chien; ικτις, Belette.

CARACTÈRES GÉNÉRIQUES.

Système dentaire assez semblable à celui des Mangoustes; toutefois, la partie antérieure de la première arrière-molaire d'en bas est bien plus soulevée et plus insectivore.

Cercle orbitaire plus complet encore que dans ces animaux.

Pieds conformés comme ceux des Chiens, ayant cinq doigts en avant et quatre en arrière.

Ongles assez aigus.

Le genre *Cynictis* de M. Ogilby, que nous plaçons ici parce qu'il a de nombreux rapports avec les espèces de la tribu suivante, celle des Caniens, ou du genre Chien proprement dit, a aussi beaucoup d'analogie avec les Mangoustes, à ce point que l'espèce qui en forme le type était placée dans ce dernier genre sous la dénomination d'*Ichneumon penicillatus*, G. Cuvier. M. Isidore Geoffroy Saint-Hilaire, dans ses *Leçons de Mammalogie*, publiées en 1835, et antérieurement dans ses cours, avait indiqué ce groupe générique sous la dénomination de *Cynopus* (κυων, Chien; πους, pied), qui n'a pas dû être adoptée, puisque le nom de *Cynictis* avait été créé antérieurement. M. Ogilby en a quelquefois modifié la dénomination en celle de *Cunictis*.

De Blainville a étudié le squelette du *Cynictis penicillatus*, et il a vu qu'il se distingue de celui des Mangoustes en ce qu'il a une vertèbre dorsale et une paire de côtes de moins, treize au lieu de quatorze, et une lombaire de plus, sept au lieu de six. La tête est assez voisine, par la forme générale, de celle du Suricate, quoiqu'un peu plus allongée dans la partie céphalique, mais les vertèbres lombaires sont remarquables par la longueur de leurs apophyses transverses, et les trois vertèbres sacrées, parce que la première est seule articulaire avec l'iléon, et surtout parce que la dernière est si petite, qu'elle est difficile à distinguer nettement; enfin, les vingt-huit ou vingt-neuf vertèbres coccygiennes sont caractérisées par leur gracilité. Le sternum a huit pièces, courtes et larges. L'omoplate rappelle la forme de celle de la Mangouste; l'humérus est assez grêle, et les deux os de l'avant-bras sont comme dans le Suricate; la main est aussi comme dans cet animal, mais plus longue, plus grêle. Dans les quatre os métatarsiens externes, en outre, la première phalange est beaucoup plus longue que la deuxième, au contraire de ce qui a lieu chez le Suricate, où elles sont presque égales; le pouce est très-petit, comme dans les Mangoustes. Les membres postérieurs sont grêles, allongés; l'os innominé assez long, s'étalant vers sa terminaison ischiatique; le fémur est de médiocre longueur, grêle; le tibia est robuste comparativement avec la gracilité du péroné; le pied, beaucoup plus long que la main dans une disproportion encore plus grande que dans le Suricate, et quoique aussi terminé par quatre doigts, présente cependant un premier cunéiforme développé, et partant un métatarsien réduit à un seul tubercule; les quatre métatarsiens sont

d'une longueur et d'une gracilité remarquables, ce qui a aussi lieu pour les phalanges, dont les premières sont bien plus longues que les deuxièmes.

On a indiqué trois espèces de ce genre, qui toutes proviennent de l'Afrique du Sud ou intertropicale; la mieux connue est :

CYNICTE. *CYNICTIS PENICILLATUS* Lesson.

Caractères spécifiques. — Corps grêle, de forme élégante; pelage généralement fauve, sauf au bout de la queue, qui est de couleur blanchâtre. De la taille de la Fouine.

G. Cuvier le premier admit cette espèce sous le nom d'*Herpestes penicillatus;* c'est la *Mangousta Vaillantii* d'Ét. Geoffroy Saint-Hilaire, et le *Cynictis Steedmannii* de Smith, enfin le nom que nous lui avons conservé lui a été donné par Lesson.

Elle se trouve aux environs du cap de Bonne-Espérance. C'est à Delalande que l'on en doit la découverte

TROISIÈME TRIBU.

CANIENS. *CANII.* Isidore Geoffroy Saint-Hilaire.

Molaires alternes à couronnes au moins en partie tranchantes.
Tuberculeuses nulles ou rudimentaires.
Circonvolutions cérébrales assez notablement développées.

Le genre Chien (*Canis*) de Linné, créé en 1735 dans le *Systema naturæ*, est devenu pour les zoologistes modernes une division ou tribu particulière qui a reçu successivement les dénominations de *Vulpiens* ou *Caniens*, Isidore Geoffroy Saint-Hilaire; *Canina*, Gray, et *Canidæ*, Waterhouse, et à laquelle De Blainville laisse sa dénomination Linnéenne de *Canis*.

Cette tribu renferme des animaux connus depuis la plus haute antiquité, et dont l'un d'entre eux, le Chien ordinaire, est devenu en quelque sorte le compagnon de l'homme, et l'a suivi dans toutes les régions qu'il est venu habiter. Chez tous, le système dentaire est composé de quarante à quarante-deux dents; savoir : six incisives en haut et autant en bas; deux canines à chaque mâchoire; douze molaires supérieures et douze à quatorze inférieures. Les molaires se subdivisent en trois fausses en haut, quatre en bas, et deux tuberculeuses placées derrière l'une et l'autre carnassière : la première supérieure de ces tuberculeuses est très-grande; la carnassière supérieure n'a qu'un petit tubercule en dedans; mais l'inférieure a sa pointe postérieure tout à fait tuberculeuse.

A ces caractères principaux viennent s'en joindre d'autres également de première valeur : c'est ainsi que les membres franchement digitigrades ont les antérieurs tous à cinq doigts, dont quatre seulement touchent la terre, le pouce se trouvant placé trop haut pour atteindre le sol, et n'étant pour ainsi dire qu'à l'état rudimentaire; toutefois, dans le genre Hyénoïde, groupe qui se rapproche assez de celui des Hyènes, il n'y a plus que quatre doigts en avant. Les extrémités postérieures n'ont que quatre doigts, et ce n'est qu'anormalement que l'on en compte parfois cinq, et, alors, ce doigt supplémentaire n'atteint jamais le sol. Les ongles ne sont ni rétractiles ni tranchants; aussi ne peuvent-ils servir d'armes à l'animal, et ne lui sont-ils utiles que pour la locomotion, pour fouir la terre. La tête est allongée; les yeux médiocres; les oreilles grandes, et toujours bifides vers la base de leur bord postérieur; les moustaches sont peu développées; le mufle nu; enfin, le pelage est assez rude, et ne présente qu'une coloration uniforme. La langue est douce, et non pas papilleuse comme celle des Féliens ou Chats. Il n'y a pas de poche anale, ce qui distingue les Caniens des Hyénines, que l'on a parfois réunis dans la même division.

L'anatomie interne de ces Carnassiers offre aussi plusieurs particularités différentielles qui ne sont

pas sans importance. Quoique la clavicule ne disparaisse pas d'une manière absolument complète, elle est du moins toujours beaucoup moins considérable que chez les Féliens. L'humérus, qui n'est jamais percé au condyle interne, l'est, au contraire, dans la fosse moyenne de son extrémité inférieure. L'os du pénis est généralement très-développé, et surtout plus que dans les tribus voisines. Le canal intestinal n'est pas non plus sans caractères particuliers propres à distinguer ce groupe : d'abord dans la forme et la disposition de la langue, et ensuite dans la faiblesse musculaire de l'estomac, ainsi que dans la longueur et le diamètre proportionnel de l'intestin en général, et du cœcum en particulier, notablement plus grand que dans les Féliens.

Le régime diététique de ces animaux est la carnivorité; les espèces sauvages le montrent surtout d'une manière manifeste, mais l'état de captivité agit beaucoup sur elles, et les espèces que nous élevons dans nos maisons deviennent plus omnivores, tandis que cette influence de l'homme se remarque moins chez les Chats domestiques.

On connaît une centaine d'espèces de cette tribu, et, parmi elles, plusieurs n'ont été trouvées qu'à l'état fossile; elles sont répandues sur presque toutes les parties du globe; elles s'y rencontrent aussi bien à l'état sauvage qu'à l'état de domesticité : aussi n'en est-il pas qui aient subi, par l'influence des climats, de la nourriture et de la captivité, des altérations organiques plus profondes et plus variées. M. Boitard indique ainsi qu'il suit l'habitat des principales espèces de ce groupe, et particulièrement de celles de l'ancien genre Chien. « Autour du pôle boréal se groupent, parmi les Chiens domestiques, celui des Esquimaux et celui de Sibérie; puis, parmi les espèces sauvages, l'Isatis, qui occupe tout le littoral de la mer Glaciale et tout le nord de l'Europe et de l'Asie au-dessus du 60e degré; le Renard argenté et le Renard croisé du nord de l'Amérique et du Kamtchatka. Un peu plus loin du pôle, mais toujours au nord, on trouve, en Europe, le Chien d'Islande, le Loup, le Loup noir, le Renard, qui existe aussi en Amérique. Dans ce dernier pays, à peu près sous les mêmes latitudes, le Loup ordinaire d'Europe, le Loup odorant, celui des prairies et le Renard agile; tous trois des bords du Missouri. En Asie, le Wah des Himalayas. Dans une zone plus tempérée, et en se rapprochant du tropique, apparaissent, outre notre Loup et notre Renard, les nombreuses races du Chien domestique, que la douceur du climat et une antique servitude ont façonnées de mille manières, tant au moral qu'au physique, et dont le nombre est incalculable en Europe, en Asie et en Amérique. Puis, en Asie, dans l'Inde et la Tartarie, le Corsac et le Karagan; le Renard gris dans la Virginie, et le Renard tricolore, qui, des États-Unis, se répand dans l'Amérique méridionale jusqu'au Paraguay. Les Chackals occupent une zone oblique à l'équateur, depuis l'Inde et la Perse jusqu'au cap de Bonne-Espérance. Si nous portons nos investigations sur toute la zone équatoriale entre les deux tropiques, et même jusqu'à la latitude du cap de Bonne-Espérance, on verra que cette zone est riche en espèces. Dans l'Inde, nous trouverons le Quao, le Renard du Bengale, le Chien de Sumatra, le Loup de Java, etc. L'Amérique nous fournira l'Alco, le Loup du Mexique, le Calpen du Chili et des îles Malouines; le Koupara ordinaire et le petit Koupara, tous deux de la Guyane, et le Loup rouge. L'Afrique offrira le Renard d'Égypte, le Fennec d'Angola, le Renard de Delalande, le Kenlir et le Hyénoïde; tous trois du cap de Bonne-Espérance. Nous trouverons le Dingo dans la Nouvelle-Hollande; et, enfin, nous verrons toutes les îles de l'Océanie peuplées de nombreuses variétés de Chiens domestiques.» Nous ajouterons à cette dernière observation qu'il en est de même de l'Europe, et que, là surtout, la domestication a produit sur le Chien ordinaire des croisements de races telles, que l'on ne peut plus que très-difficilement reconnaître chez elles le type primitif.

La position des Caniens dans la série mammalogique varie selon les auteurs, et on les place tantôt avant les Féliens, tantôt, au contraire, après cette tribu. De Blainville les range immédiatement après les Chats, parce que les premières espèces qu'il y place, c'est-à-dire les Renards, ont la pupille verticale et une petite clavicule presque normale, tandis que les dernières, comme les Loups, ont la pupille ronde, et n'ont, par exemple le Hyénoïde, que quatre doigts en avant comme en arrière, ainsi que cela a lieu chez les Hyènes. Pour nous, à l'exemple de M. Isidore Geoffroy Saint-Hilaire et de la plupart des zoologistes, nous mettrons les Caniens après les Viverriens, avec lesquels ils ont de l'analogie, et nous les séparerons des Féliens par les Hyènes, avec lesquelles ils ont, comme l'ont reconnu tous les auteurs, de nombreux rapports.

Quant aux genres créés dans cette tribu, ils sont peu nombreux, si l'on s'en rapporte à la plupart des naturalistes, mais si l'on veut suivre les classifications modernes, et principalement celle de M. H. Smith,

on pourra y former d'assez nombreuses subdivisions génériques ou sous-génériques, que nous ne ferons qu'indiquer. Les genres admis par M. Isidore Geoffroy Saint-Hilaire sont ceux des *Otocyon*, *Fennec*, *Renard*, *Chien*, *Hyénoïde* et *Cyon*, que nous étudierons successivement, tout en ne les adoptant pas tous, puisque, par exemple, nous laisserons les Renards et les Cyons dans le grand genre naturel des Chiens. En outre, nous citerons quelques autres groupes composés, tant d'animaux vivants actuellement que d'espèces que l'on ne retrouve plus aujourd'hui qu'à l'état fossile.

1er GENRE. — CHIEN. *CANIS*. Linné, 1755.

Κυον, Chien.

Systema naturæ.

CARACTÈRES GÉNÉRIQUES.

Système dentaire : incisives, $\frac{6}{6}$; canines, $\frac{1-1}{1-1}$; molaires, $\frac{6-6}{7-7}$; en totalité quarante deux dents; incisives à trois lobes lorsqu'elles ne sont pas encore usées, et toutes placées sur une même ligne; canines coniques, aiguës, lisses; molaires : les supérieures se subdivisant en trois petites dents aiguës ou fausses molaires tranchantes, à un seul lobe, une carnassière à deux pointes, et deux petites dents à couronnes plates : les inférieures comprenant quatre fausses molaires disposées comme celles d'en haut, une carnassière dont la pointe postérieure est mousse, et deux dents tuberculeuses.

Museau pointu, avec un mufle ou partie nue assez considérable, arrondie.

Tête allongée, surtout dans la partie maxillaire, et à arcade zygomatique médiocrement arquée en dehors.

Fig. 5. — Chien de chasse.

Yeux à pupille en forme de disque dans les Chiens proprement dits et allongée dans les Renards. Langue lisse.

Oreilles médiocres ou grandes, droites, pointues, mais seulement dans l'état de nature, car la domestication modifie considérablement ces organes.

Mamelles pectorales et ventrales.

Pieds de devant à cinq doigts, les deux du milieu égaux et les plus longs : ceux de derrière à quatre doigts seulement, avec le rudiment d'un cinquième os du métatarse, qui ne se montre par aucune trace à l'extérieur : ces doigts étant entre eux dans les mêmes rapports que les quatre plus longs des pieds de devant.

Ongles allongés, assez obtus, non rétractiles; les doigts posant seuls à terre dans la marche.

Queue de moyenne longueur.

Pas de poches ou de follicules près de l'anus ou des parties de la génération.

Pelage généralement très-fourni, assez rude, composé de deux sortes de poils.

Moustaches assez petites.

Plante des pieds garnie de tubercules : celui qui se trouve à la base des doigts ayant trois lobes et avec la même forme à tous les pieds; celui qui garnit l'extrémité de chaque doigt elliptique; de plus, il y en a un autre sous l'articulation du poignet.

Corps de taille généralement moyenne; mais pouvant assez notablement varier sous ce rapport.

Fig. 6. — Bouledogue.

Si l'on s'en rapporte à M. l'abbé Maupied pour les étymologies qu'il a données du nom de Chien, cette dénomination serait aussi admirable qu'elle est remarquable dans les langues anciennes. En hébreu, c'est *Kaleb*, nom composé de la particule *ka*, qui signifie comme, et qui est explétive en composition, ou bien de *kal* (tout), et de *leb* (cœur), le siége des affections : d'après cela le nom de Chien, en hébreu et en chaldéen, veut donc dire *très-affectueux*, très-caressant. En grec, le nom de Chien signifie la même chose; le mot κυων (Chien) n'est que le participe du verbe κυω (caresser, embrasser); le nom de Chien, en grec, veut donc dire caressant. En latin, *Canis* vient du verbe *caneo* (vieillir, par extension être prudent); le nom latin du Chien signifie donc fidèle, prudent. Le nom français, *Chien*, vient du grec κυον, κυεν, et a par conséquent la même signification. Ces étymologies si remarquables ne prouveraient-elles pas, comme le fait observer De Blainville, que le Chien a été de tout temps un animal fidèle, caressant, prudent, attaché à l'homme, et créé avec lui et pour lui?

Les Chiens, pris d'une manière générale, sont des animaux omnivores, très-intelligents, se nourrissant de chair fraîche ou de chair corrompue, et joignant quelquefois à ces aliments des substances végétales, telles que des fruits, des racines, etc., et, par là, on voit qu'ils sont loin d'avoir

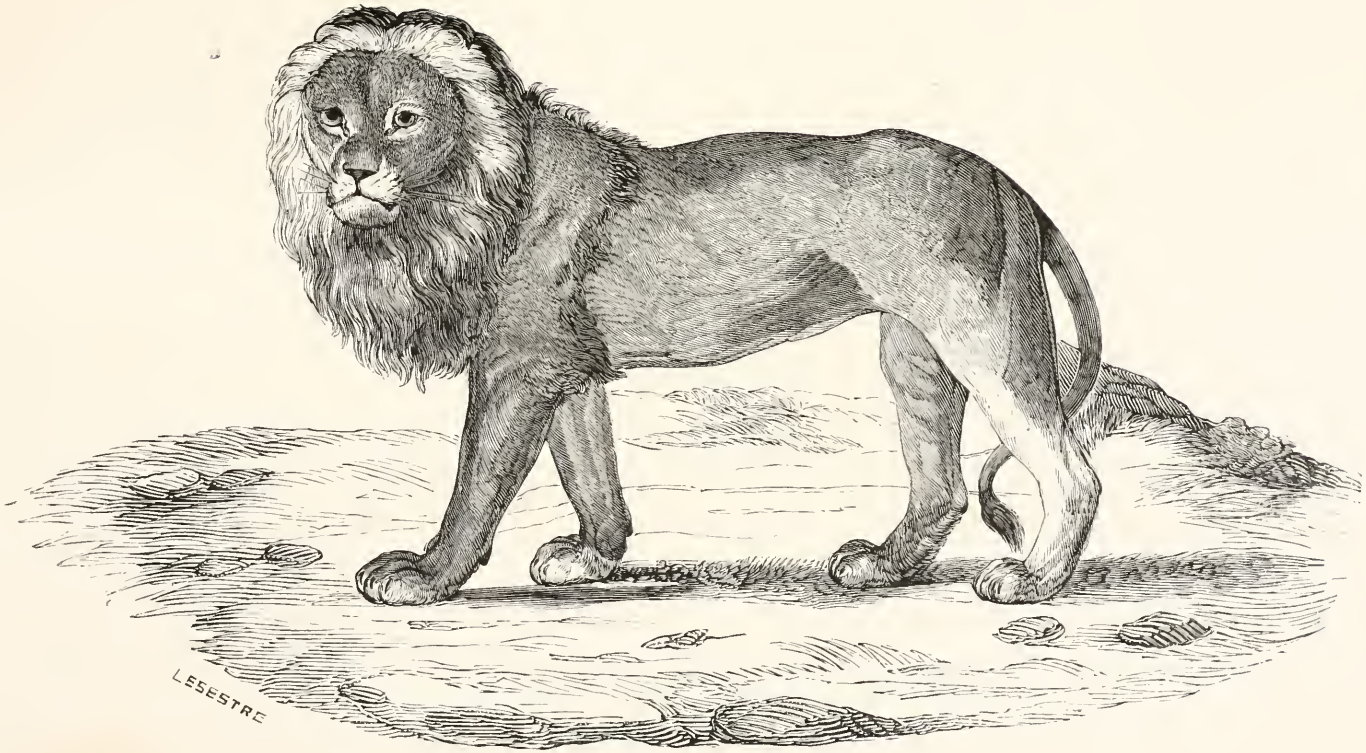

Lion du Sénégal.

l'appétit carnassier des Chats; les petites espèces, cependant, semblent plus carnassières que les grandes, et elles sont aussi plus rusées et plus courageuses; mais, du reste, il est rare qu'elles attaquent une proie vivante, et, lorsqu'elles le font, elles sont réunies en troupes nombreuses et suivent alors leur proie à la piste, par suite de leur odorat rendu très-délicat par le prodigieux développement de la membrane pituitaire sur les nombreux replis des cornets éthmoïdiens. Tous voient et entendent très-bien, et tous boivent en lapant.

Les femelles sauvages éprouvent le besoin du rut en hiver; elles portent trois mois, et quelquefois davantage : chaque portée produit de trois à cinq petits. Les espèces domestiques peuvent produire à toutes les époques, et surtout deux fois par an, en été et en hiver.

Quelques espèces se creusent des tanières, ou profitent des terriers formés par d'autres animaux; mais le plus grand nombre établissent leur domicile dans les taillis des forêts les plus fournis, etc. Un très-grand nombre de ces animaux étant devenus domestiques sont les commensaux de l'homme, qu'ils suivent partout, et dont, en quelque sorte, ils reproduisent les mœurs.

Les Chiens proprement dits, ou ceux à pupille en forme de disque, sont des animaux diurnes, et, par l'exercice, leur vue peut acquérir beaucoup de force; les Renards, ou Chiens à pupille allongée, voient mieux, au contraire, la nuit que le jour. Les Chiens, mais il faut en excepter les Renards, sont loin d'avoir la propreté des Chats. Ils hurlent ou aboient, et font surtout entendre leur voix lorsqu'ils chassent : alors cette voix se modifie suivant les sentiments qu'ils éprouvent. La couleur de leur pelage est le brun, qui, d'une part, se fonce jusqu'au noir, et, de l'autre, se pâlit jusqu'au fauve; le blanc s'y joint souvent, et c'est du mélange de ces trois couleurs que résultent toutes les variétés qu'offrent, sous ce rapport, les différentes espèces ou races de ce genre.

En résumé, on peut dire avec Fr. Cuvier que « les Chiens proprement dits sont des animaux de taille moyenne, et que leurs proportions annoncent de la force et de l'agilité; la partie antérieure de leur corps est forte et ramassée, et la partie postérieure svelte et légère; leurs jambes sont élevées; leur cou est long et épais, leur tête effilée, leur poitrine large; leurs cuisses et leurs épaules sont charnues, et leurs jambes tendineuses; leurs muscles se dessinent fortement, mais leurs allures ne sont pas en parfaite harmonie avec leurs organes; ils ont la démarche un peu indécise, et ne portent pas la tête haute; leur regard manque de hardiesse, et ils sont généralement prudents : ils n'ont du courage que lorsqu'ils sont pressés par la faim. Les Renards diffèrent encore des Chiens à ces divers égards : ils sont généralement plus petits et plus bas sur jambes; leur corps paraît plus allongé, et ses proportions n'annoncent pas de vigueur; leur tête paraît plus pointue, plus fine : ils la portent dans les épaules, et toutes leurs formes sont arrondies; aussi ont-ils un naturel plutôt timide que courageux; ils ne chassent que des animaux sans défense, les Lapins, les Oiseaux; ils ont toujours recours à la ruse, au silence; c'est la nuit ordinairement qu'ils se mettent à la recherche de leur proie, et la fuite est la seule ressource qu'ils opposent au danger; s'ils se défendent, ce n'est qu'à la dernière extrémité, et lorsqu'on les poursuit jusqu'au fond de leur retraite. »

Nous n'étendrons pas plus loin ces détails de mœurs, parce que nous ne voudrions pas nous répéter, et qu'ils seront complétés lorsque nous nous occuperons spécialement du Chien domestique, du Loup, du Renard, du Chacal, de l'Isatis et des autres espèces principales. Cependant, nous donnerons, avant de passer aux descriptions particulières, des détails sur l'ostéologie et le système dentaire, bases de la partie zoologique; puis, après avoir dit quelques mots de la distribution géographique, nous indiquerons les points principaux de l'histoire zooclassique des Chiens, ainsi que des classifications qu'on a formées dans ce genre.

L'étude de l'ostéologie du Chien ordinaire, ainsi que celle du Loup, a été commencée à une époque déjà reculée, mais ne l'a pas été d'une manière complète; c'est ainsi que Vésale et G. Blasius s'en sont occupés. Daubenton ne fut pas plus heureux que ses devanciers, car il fit porter sa comparaison du squelette du Chien avec ceux du Cochon, du Cheval, et autres animaux domestiques par lesquels Buffon, à l'ouvrage duquel il joignit son travail, avait cru devoir commencer sa vaste *Histoire naturelle générale et particulière :* toutefois, il donna des détails sur trois espèces de ce grand genre : le Loup, le Chacal et le Renard. G. Cuvier, d'abord dans ses *Leçons d'Anatomie comparée*, mais surtout dans ses *Recherches sur les ossements fossiles des Quadrupèdes*, publié en 1825, décrivit l'ostéologie du Chien et du Loup, qu'il prit pour type du groupe des Carnassiers, et il donna de bonnes figures. MM. Meckel, Pander et D'Alton, n'ajoutèrent que peu de chose à ce qu'on savait avant eux;

il n'en fut pas tout à fait de même de Guldenstaedt (*Nat. Comm. Acad. Pet.*, t. XX, 1776), qui donna la description du Chacal comparativement avec celles du Loup et du Renard, et de Spix, qui figura avec soin le crâne du Renard dans sa *Céphalogénésie;* mais c'est principalement De Blainville qui, dans son *Ostéographie, fascicule des Canis*, donna le travail le plus complet sur le squelette des animaux du genre Chien, où, après avoir étudié le Loup comme type, il décrivit un assez grand nombre d'espèces et de variétés : c'est d'après lui que nous entrerons dans quelque développement sur ce sujet important.

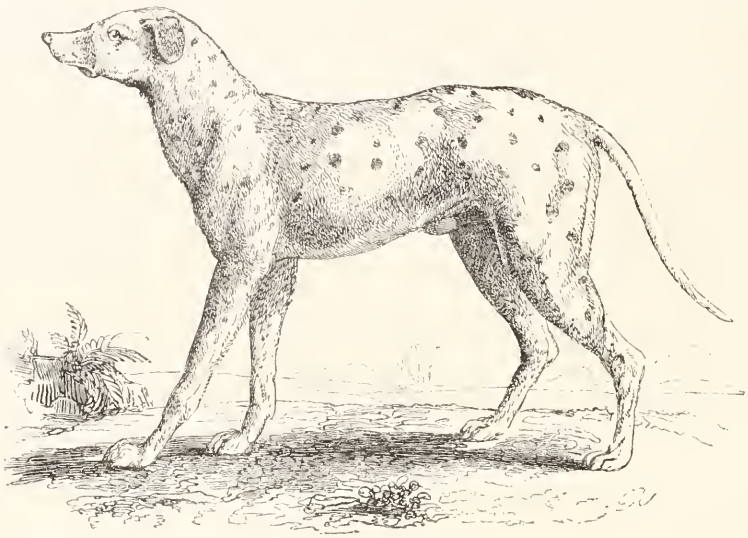

Fig. 7. — Chien de Dalmatie.

Les os du Loup sont en général d'un tissu légèrement moins serré, un peu moins éburné et même moins blanc que celui des Chats, peut-être parce que la cavité médullaire et le tissu diploïque sont un peu plus étendus, comparativement à la partie éburnée; et par cela ils sont un peu moins cassants et moins pesants. Le nombre des os en totalité est le même que celui des Chats. La série vertébrale se compose de quatre vertèbres céphaliques, sept cervicales, treize dorsales, sept lombaires, trois sacrées et dix-sept ou dix-huit coccygiennes. La tête en totalité est assez notablement allongée, et beaucoup plus que celle des Chats. La vertèbre occipitale est large et plate dans son corps. La sphéno-pariétale est assez allongée, même dans son corps. La sphéno-frontale est encore considérable, du moins dans son arc. Quant au vomer et aux os du nez, ils participent à la longueur de la face, déterminée par celle des mâchoires; aussi sont-ils beaucoup plus étendus que chez les Chats. Les mâchoires ont un caractère particulier dans leur allongement, et même dans la manière dont elles s'atténuent en forme d'avance pyramidale. Pour les osselets de l'ouïe, l'étrier est en pyramide tronquée; le lenticulaire est très-mince et ovale; l'enclume en forme de dent molaire, avec ses deux bras ou racines presque égales et très-divergentes; le marteau est très-arqué, à tête petite, à cou dilaté, et à manche assez court. L'angle facial, sous lequel la mâchoire supérieure se joint au crâne, est nécessairement diminué de ce qu'il est chez les Chats, et, en effet, il ne dépasse guère une vingtaine de degrés, surtout en faisant abstraction des bosses frontales. Les cavités et fosses internes ou externes ont également éprouvé des modifications importantes : les deux cavités dont nous voulions seulement parler sont l'oculaire et l'olfactive. La première est notablement moins grande que dans les Chats, mais plus ovale, plus oblique en dehors, et surtout encore moins fermée dans son cadre que chez eux, par suite d'un moindre développement des apophyses orbitaires. La cavité olfactive est, par contre, bien

plus étendue, non-seulement en elle-même, à cause du prolongement des os du nez et des mâchoires, mais aussi par suite du grand développement des cornets, surtout des inférieurs, et même des sinus maxillaires et frontaux, qui soulèvent quelquefois le front de manière à former une sorte de rigole dans la ligne médiane du chanfrein, et à augmenter notablement le degré de l'angle facial. Le palais est long, peu profondément voûté, si ce n'est dans l'angle formé par l'écartement des deux arrière-molaires, où se voit un enfoncement assez profond pour loger la carnassière inférieure. Les ouvertures de la tête sont grandes : le trou occipital, en particulier, est presque complétement terminal; son diamètre transverse est un peu plus grand que le vertical, et dans la proportion de un à trois avec celui de la cavité cérébrale. Les condyles sont presque terminaux, assez saillants, ovalaires.

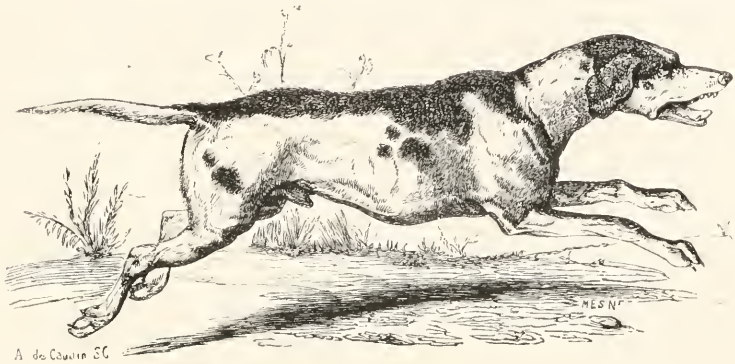

Fig. 8. — Chien courant.

Les vertèbres cervicales sont assez différentes de celles des Chats et des Ours de la même taille par un peu plus de longueur en général, et par la forme des apophyses transverses, qui sont plus larges d'avant en arrière. L'atlas a son corps pourvu, inférieurement, d'une épine au milieu de son bord postérieur, et ses ailes, projetées en arrière, sont un peu plus étroites que dans les Chats. L'axis a son apophyse épineuse très-longue d'avant en arrière, mais très-peu élevée, et presque tout à fait rectiligne à son bord supérieur. Les trois cervicales intermédiaires ont toutes leur corps pourvu, en dessous, d'une sorte de carène apophysaire. La sixième se distingue par son apophyse épineuse presque aiguë et antéroverse, ainsi que par son apophyse transverse, dont le lobe inférieur est assez large et non sinueux à son bord.

Les vertèbres dorsales sont plus courtes et plus épaisses dans leur corps que les cervicales; les apophyses épineuses sont assez étroites, assez aiguës.

Les vertèbres lombaires forment une région plus courte que dans les Chats, mais cependant beaucoup moins que dans les Ours. Les apophyses épineuses croissent de hauteur en diminuant de largeur jusqu'à la quatrième, pour décroître ensuite assez rapidement jusqu'à la septième; les apophyses transverses sont en général plus grêles, et d'autant plus qu'elles sont plus postérieures.

Les trois vertèbres sacrées constituent un sacrum étroit, à bords presque parallèles, mais plus court et plus ramassé que dans les Chats.

Les vertèbres coccygiennes sont petites, grêles, et produisent une queue bien effilée, et moins forte que celle des Chats.

Le sternum est formé de huit pièces, sans compter le xiphoïde, assez longues, étroites, à coupe trapézoïdale, presque égales, sauf le manubrium, qui est double des autres, et la huitième, qui est cubique, et ne se distingue du xiphoïde qu'en dedans.

L'hyoïde, composé du même nombre de pièces que celui des Chats, présente un corps transverse peu étroit et moins épais, triquètre dans sa coupe, de grandes cornes, dont l'article basilaire est

le plus court et le plus large; les deux autres étant presque égaux; le dernier assez arqué; et, enfin, une corne thyroïdienne plus forte et plus longue que les articles de l'antérieur.

Les côtes sont aussi en même nombre et en même disposition que dans la Panthère; elles sont seulement un peu plus larges et plus plates, surtout en dessous, les antérieures plus que les autres : caractères qui se trouvent déjà assez manifestement dans le genre des Civettes. Le thorax, qui en résulte, est aussi un peu plus long, plus comprimé, et, par suite, plus haut dans le sens vertical que dans les Chats.

Les membres sont généralement un peu plus élevés, plus redressés, que dans ces derniers animaux, et peut-être même aussi un peu moins distants entre eux.

Aux membres antérieurs, l'omoplate est assez étroite; sa crête, qui est presque médiane, est haute et presque droite, et se termine par un acromion peu développé, arrondi, non bifurqué, et ressemblant à ce qui a lieu dans les Ours; l'apophyse coracoïde est réduite à un simple tubercule épais, à peine saillant au-dessus d'une cavité glénoïde ovale, appointie supérieurement. La clavicule, qui semble manquer, existe toutefois; mais elle est réduite à une petite pièce osseuse, plate, large, arrondie à son extrémité, et se terminant brusquement en pointe à l'autre extrémité. L'humérus est court, gros, avec sa double courbure assez marquée, assez large, et comprimé supérieurement, ce qui est produit par une empreinte deltoïdienne assez forte. Le radius, presque aussi large supérieurement qu'inférieurement, est fortement comprimé en dessous de la tête humérale, et arqué dans toute sa longueur. Le cubitus, qui suit la courbure du radius dans toute sa longueur, en se collant presque contre lui, est encore assez large, assez épais dans son apophyse olécrane; mais, dans le reste de son étendue, il s'amincit et s'atténue assez rapidement en se courbant, de manière, cependant, à conserver le même diamètre, en produisant une apophyse odontoïde assez large, comprimée et arrondie à son extrémité. Les os du carpe peuvent se subdiviser en deux rangées : dans la première, le scaphoïde est le plus grand et le plus large de tous, et pourvu en dedans d'une apophyse plus forte et plus grande que celle des Chats; le triquètre est assez gros, avec une apophyse carpienne forte; le pisiforme est très-court, épais, dirigé en arrière. Les os de la seconde rangée sont peu développés en général; le trapèze est très-petit, semblable à un cunéiforme; le trapézoïde et le grand os sont presque égaux, et le dernier est pourvu, en dedans, d'une apophyse plus épaisse que celle de l'unciforme. Les os du métacarpe sont assez longs, assez étroits, plus serrés et plus droits sur les bords que ceux des Chats. Les phalanges sont proportionnellement plus courtes que celles des Chats; les onguéales en diffèrent assez notablement : elles sont étroites, triangulaires, peu comprimées, peu arquées, et assez pointues, pourvues, à la base seulement, d'une sertissure peu avancée. Il y a cinq doigts à la main.

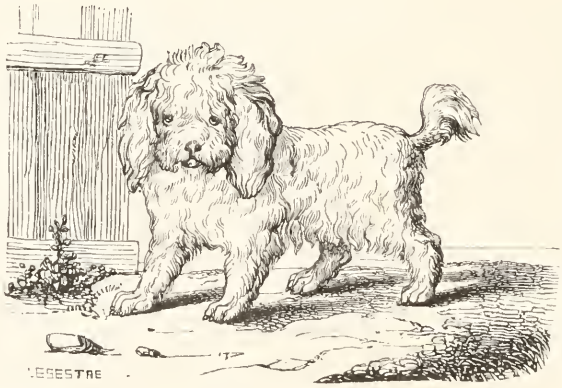

Fig. 9. — Poodle.

Les membres postérieurs sont peut-être plus longs, plus élevés que les antérieurs, et l'augmentation porte également sur les os de la jambe et du cou-de-pied. L'os innominé n'offre pas de gran-

des différences, comparé avec celui de la Panthère; il est, toutefois, un peu plus déprimé, plus élargi, plus raccourci dans toute son étendue; le trou sous-pubien est assez petit; la cavité ischiatique est plus développée. Le fémur est court, sensiblement courbé, surtout en bas, peu épais dans sa partie supérieure, assez large en bas. Le tibia est assez épais, assez robuste, à double courbure plus marquée que dans les Chats, à articulation supérieure peu élargie, et à articulation inférieure assez prononcée, assez serrée, un peu plus obliquée que dans les Chats. Le péroné est très-grêle, très-mince, surtout dans son corps, qui, dans sa moitié inférieure, se courbe subitement pour s'appliquer contre le tibia; les deux têtes sont assez dilatées. Le pied, à quatre doigts, est généralement plus étroit et plus serré que celui des Chats, et les os du tarse forment un tout sensiblement plus long que dans ces derniers animaux. L'astragale est très-profondément excavé par une poulie à bords inégaux, et sa tête, très-étroite dans le sens vertical, est portée par un cou également très-étroit, et dans la même direction. Le calcanéum est aussi très-étroit, peu comprimé, fortement échancré en arrière. Le scaphoïde a le plus grand diamètre de sa cavité astragalienne vertical. Il y a trois cunéiformes, et un cuboïde qui est notablement allongé. Les métatarsiens sont assez étroits, assez serrés, allongés, divergents : quoiqu'il n'y ait que quatre doigts, le premier cunéiforme porte, articulé avec lui, un rudiment de premier métatarsien, de forme triangulaire, et collé fortement à la base du deuxième, pourvu d'une facette articulaire. Quant aux os des doigts proprement dits, on ne peut guère trouver, comme différence avec leurs analogues à la main, que dans un peu plus de gracilité.

Les os sésamoïdes offrent peu de différence de ce qu'ils sont dans les autres Carnassiers digitigrades. Au carpe il y en a deux : l'un, le pisiforme, dans l'abducteur du pouce, et qui s'articule avec la tubérosité seule du scaphoïde à sa partie inférieure, et un autre plus petit à l'extrémité du tendon du cubital antérieur, et articulé avec l'unciforme; en outre, les sésamoïdes articulaires de la base des doigts sont proportionnellement plus forts que dans les Carnassiers moins digitigrades. Aux membres postérieurs, la rotule est bien plus étroite et bien plus épaisse que dans les Chats de même taille; les deux sésamoïdes pisiformes des tendons des gastrocnémiens existent toujours; mais il ne semble pas y en avoir dans les tendons des muscles poplité, et long péronier.

L'os pénien a acquis un très-grand développement; dans le Loup, cet os est long, doublement arqué, atténué, et coupé carrément en arrière, s'élargissant et s'excavant fortement en dessus et dans le reste de son étendue, tandis qu'en dessous il est presque caréné.

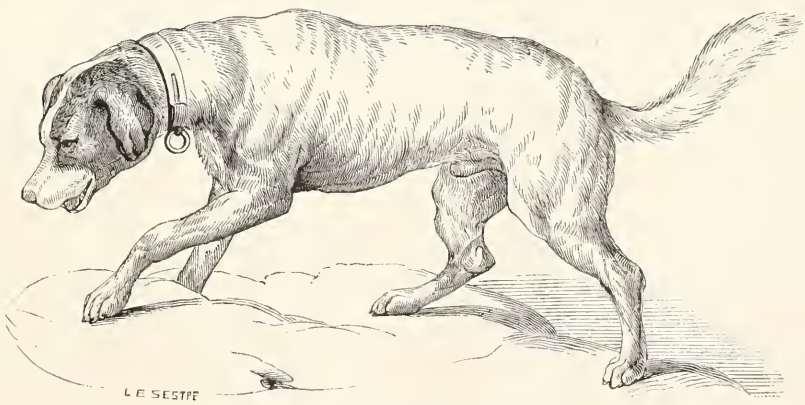

Fig. 10. — Chien du Saint-Bernard.

Si l'on étudie les sexes du Loup sous le point de vue ostéologique, on peut remarquer que la tête des mâles est plus courte et plus large, le front plus élevé, plus bilobé par la grande saillie des sinus frontaux, etc., tandis qu'au contraire la tête des femelles est toujours plus longue et plus étroite.

De Blainville, que nous avons presque textuellement suivi jusqu'ici, donne ensuite des détails comparatifs sur les particularités que l'on peut remarquer dans les diverses espèces de Loups, telles que le Loup nain ou *Canis lycaon*, le Loup du Canada, le Loup de l'Inde, le Loup du Mexique et le Loup rouge ou *Canis campestris*, qui diffère assez considérablement des autres espèces pour qu'on ait cherché à en faire le type d'un genre distinct; puis il s'occupe plus spécialement du Chacal, du Renard, et de quelques autres espèces dont nous croyons devoir dire quelques mots.

Fig 11. — Cocker.

Le squelette du Chacal, en totalité, ne semble se distinguer de celui du Loup que par sa taille, qui est moindre; mais, cependant, on peut voir qu'il en diffère d'une manière assez particulière pour se rapprocher de celui du Renard, qui, lui, passe à la forme que nous étudierons chez les Chats. Dans la tête, le renflement cérébral est plus marqué que dans le Loup, et les crêtes sont moins développées. La colonne vertébrale offre un peu plus de largeur dans les deux dernières vertèbres cervicales intermédiaires, un peu plus d'étroitesse dans les apophyses épineuses des vertèbres lombaires, et jusqu'à vingt vertèbres coccygiennes beaucoup plus grêles que celles qui forment la queue du Loup. Le manubrium est beaucoup plus long, et la huitième pièce du sternum est plus forte. Les côtes sont moins dilatées inférieurement, et, par là, se rapprochent de celles des Chats. Aux membres antérieurs, l'omoplate est plus élargie; la clavicule plate, lamelleuse, moins petite que celle du Loup, un peu courbe. Le pouce de la main semble un peu plus long. Aux membres postérieurs, le bassin paraît raccourci, plus large dans toutes ses parties. Le pied, au contraire, est composé d'os en général plus grêles, ce qui le rend plus étroit. L'os du pénis a la même forme que celui du Loup, mais il est beaucoup plus droit.

Dans l'Isatis (*Canis lagopus*), les os du nez sont proportionnellement plus larges, et se terminent par une échancrure à cornes bien plus égales; les orbites sont plus grandes, la racine du nez plus bombée. L'os du pénis est plus court que celui du Loup, plus évasé; sa gouttière commence à l'extrémité tronquée, pour finir presque à l'autre; enfin, il est caréné en dessous.

Le Renard (*Canis vulpes*) présente un squelette plus petit que celui du Loup, plus grêle, et composé d'os plus blancs et plus cassants. La tête est plus étroite, plus effilée; le front est moins bombé; la crête sagittale et les os du nez sont moins grêles que dans les Chacals. Aux vertèbres cervicales, l'apophyse épineuse est en général plus étroite et plus aiguë; l'apophyse épineuse des vertèbres dorsales est évidemment plus large, au contraire des dixième et onzième, qui sont très-fines et très-aiguës; les apophyses transverses des vertèbres lombaires sont également plus longues, plus étroites et plus droites que dans le Chacal; enfin, les vertèbres coccygiennes, qui sont au nombre de vingt, sont notablement plus longues, et décroissent moins rapidement que dans le Loup et le Chacal, de manière à former une queue se rapprochant, pour la forme, de celle des Chats. Il n'y a pas de différences à signaler dans la série sternale. Aux membres antérieurs, l'omoplate, quoique semblable à

celle du Chacal, rappelle cependant légèrement celle du Chat dans la saillie coracoïdienne et dans la bifurcation de l'acromion. La clavicule est plus développée, et dans la forme normale de cette sorte d'os, c'est-à-dire étroite et allongée. L'humérus est proportionnellement un peu plus allongé, et à impression deltoïdienne plus large et plus remontée. Des deux os de l'avant-bras, le radius, un peu plus court proportionnellement, et surtout moins mince dans son corps, est plus arqué; le cubitus est également moins effilé. La main offre des phalanges onguéales plus arquées, plus comprimées et plus aiguës. Aux membres postérieurs, il y a moins de longueur dans le bassin, le fémur et les deux os de la jambe; mais ceux du pied sont plus longs, plus grêles, plus serrés, de manière à former un tarse et un métatarse plus étroits. L'os pénien d'un Renard d'Algérie, étudié par De Blainville, ressemblait beaucoup au même os d'un Chacal; il était seulement un peu plus court, et la carène inférieure était plus prononcée et plus pincée.

Dans le Renard de D'Azara et dans le Renard argenté (*Canis cinereo-argenteus*), les différences ne sont guère appréciables que par l'ostéographie : il n'en est pas de même dans d'autres animaux, tels que le Fennec, le *Canis megalotis*, l'Hyénoïde ou *Cynohyæna picta*, et surtout le Protèle, que De Blainville en rapproche, mais dont nous ferons connaître l'histoire isolément.

Enfin, dans un dernier groupe d'espèces qui appartiennent à la section des véritables Loups, mais que la forme de la tête tend à rapprocher des Hyènes, et dans lesquelles on peut compter les *Canis cancrivorus*, *brachyteles*, *brachyotus*, etc., le pouce des pieds de devant est court, remonté, ce qui indique une véritable dégradation, et, toutefois, toutes les espèces ont encore une certaine ressemblance avec les Chacals.

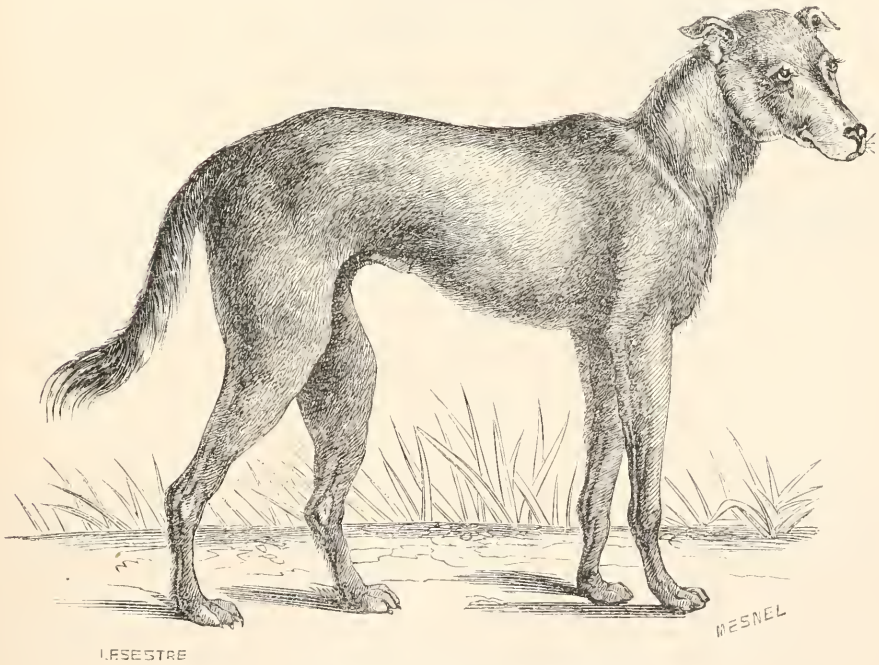

Fig. 12. — Chien de Saint-Domingue.

Le Chien crabier (*Canis cancrivorus*) est dans ce cas plus qu'aucune autre espèce. Sa tête est assez courte, large, arquée, voûtée au chanfrein, et surtout entre les orbites; la mâchoire inférieure est courte, presque droite, à apophyse angulaire large et courte. La colonne vertébrale ne

présente pas de différence. Aux membres antérieurs, l'omoplate rappelle un peu celle des Ours pour la forme parallélogrammique, ses deux bords étant devenus presque parallèles par l'avance de l'antérieur vers le rudiment de l'apophyse coracoïde; l'acromion est un peu plus bifurqué, comme dans les Chats; l'humérus est court, assez arqué; le radius et le cubitus sont courts, robustes; les os de la main sont plus petits que ceux du Chacal, avec les pouces un peu plus courts. Quant aux os des membres postérieurs, ils suivent assez bien le même degré de raccourcissement et l'état plus robuste des antérieurs, aussi bien le fémur que le tibia et le péroné; mais les os du tarse sont encore peut-être plus serrés et plus étroits que dans le Chacal, ce qui donne aux métatarsiens une disposition analogue, de manière à former une gouttière postérieure plus serrée, plus étroite et plus marquée.

Fig. 13. — Chien des Esquimaux.

Le système dentaire des Chiens a été étudié de très-bonne heure, et presque de tout temps, par la facilité de se procurer les matériaux d'observation dans notre Chien domestique, et aussi parce que cet animal était devenu le sujet principal de l'art de la vénerie, et encore mieux parce qu'un certain nombre de naturalistes en ont fait pour ainsi dire le type de l'ordre des Carnassiers, au moins sous le point de vue des dents. Seulement, c'est depuis que l'on s'est occupé avec grand soin de l'étude de la paléontologie que les dents des Chiens ont été minutieusement décrites et figurées; d'abord par G. et Fr. Cuvier; le premier, dans ses *Recherches sur les ossements fossiles*, et le second, dans ses *Dents des Mammifères considérées comme caractères zoologiques*, et ensuite par De Blainville, dans son article sur les dents, inséré dans le *Nouveau Dictionnaire d'Histoire naturelle*, ainsi que le fascicule des *Canis* de l'*Ostéographie*.

Le système dentaire des Chiens est arrivé au maximum du nombre des dents que l'on observe chez les Carnassiers, et montre encore un grand degré de carnivorité qui ne le cède, sous ce rapport, qu'à celui des Chats. Considéré dans son ensemble, ce système dentaire offre une étendue

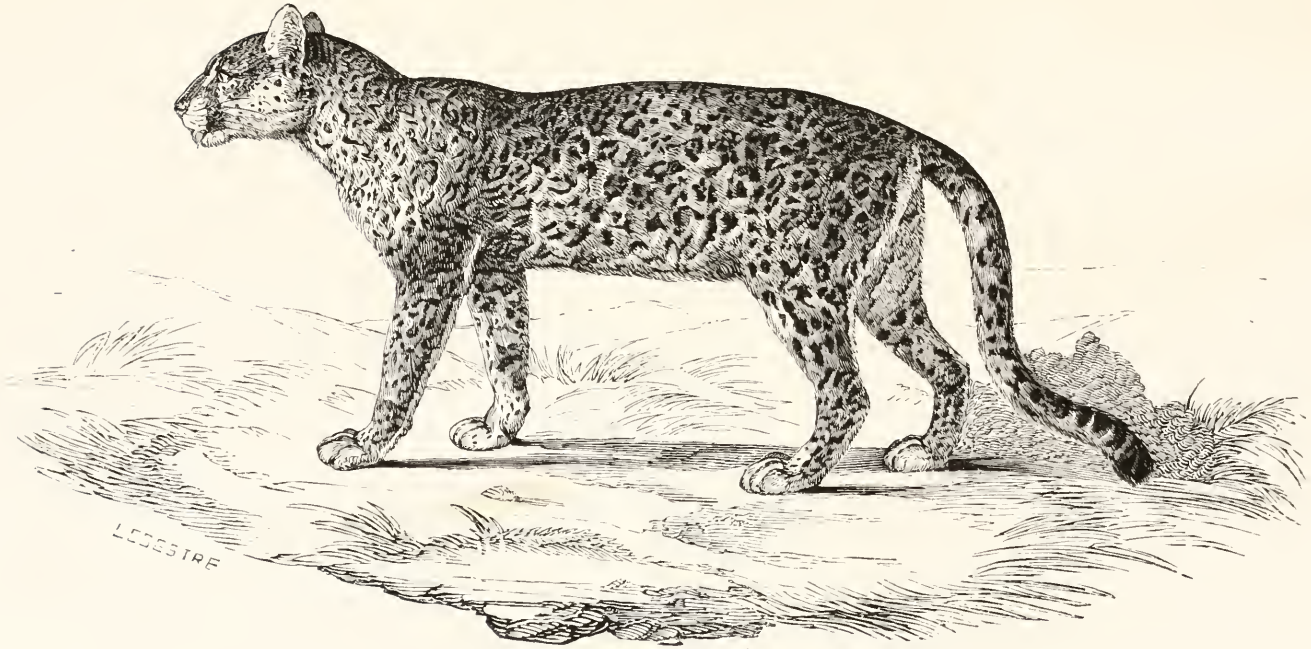

Léopard de l'Inde.

plus considérable que dans aucun autre genre de la même famille; et, de plus, il présente un développement plus complet dans toutes ses parties, aussi bien qu'une combinaison presque à parties égales de dents carnassières et de dents omnivores; ce qui a lieu aussi dans quelques Petits-Ours, qui sont moins carnivores, et dans les Civettes, qui sont plus insectivores.

Le Loup, considéré comme type du genre Chien, peut être, ainsi que le fait remarquer De Blainville, regardé comme le mieux et le plus complétement denté de tous les Mammifères, puisqu'il possède, garnissant toute l'étendue de ses longues mâchoires, et pouvant agir à la fois, des incisives aptes à couper, à ronger, à pincer de la manière la plus commode, par suite de leur forme et de leur disposition avancée à l'extrémité arrondie des mâchoires, et leur opposition marginale; des canines bien croisées et encore très-fortes, quoique beaucoup moins que chez les Chats; une série d'avant-molaires, une principale et même une première arrière-molaire propre à couper, à trancher la chair; et, enfin, des arrière-molaires tout à fait plates, tuberculeuses, s'apposant entièrement par la couronne, et par conséquent méritant bien le nom qu'elles portent.

La série des dents du Loup est composée de trois paires d'incisives et d'une canine de chaque côté en haut comme en bas, ce qui a lieu chez tous les Carnassiers; puis, des deux côtés, en haut comme en bas, de trois avant-molaires, d'une principale, de deux arrière-molaires à la mâchoire supérieure et de trois à l'inférieure : ce qui donne quarante-deux dents en totalité.

A la mâchoire supérieure, les incisives sont disposées en demi-cercle; elles sont plus fortes et plus saillantes que dans les autres Digitigrades. La première, la plus petite de toutes, est plus verticale que les autres, trilobée à la couronne, et présente une racine longue et très-comprimée. La deuxième, qui est moins faible, a sa couronne plus aiguë et plus recourbée, et sa racine comprimée en couteau. La troisième, la plus forte et la plus arquée, est terminée en crochet simple à la couronne, et sa racine est presque triquètre, fortement couchée. Les canines sont assez fortes, quoique moindres que chez les Chats; leur coupe est ovale, un peu carénée en arrière, à la limite des deux parties, l'une plane en dedans, l'autre convexe en dehors, mais constamment sans cannelures ni callures, et à racine allongée. Les six molaires sont disposées en série lâche; des trois avant-molaires, la première est la plus petite, simple, à une seule racine; la deuxième est biradiculée; la troisième est plus forte, plus oblique que la précédente, et a aussi deux racines presque égales. La principale, de beaucoup la plus grosse des trois dernières molaires, est la plus manifestement carnassière : sa couronne est formée d'une très-forte pointe antérieure dirigée en arrière, portant un petit tubercule en avant, et un lobe postérieur presque tranchant, oblique; et elle présente trois racines. Des deux arrière-molaires, la première offre à son bord externe deux pointes coniques, et en dedans un large talon arrondi; la deuxième, la plus petite, ressemble à la première; elle est seulement plus ramassée.

A la mâchoire inférieure, les incisives sont plus transverses, plus serrées qu'en haut et à racine longue et très-comprimée. La première, la plus petite, est trilobée quand elle n'est pas usée; la deuxième, aussi trilobée sur son tranchant, a son lobe médian le plus grand; la troisième, la plus forte, n'est que bilobée. Les canines sont robustes, en crochet et à racines très-fortes, un peu courbées. Les trois avant-molaires sont assez bien dans les mêmes proportions entre elles que celles d'en haut : la première cependant est plus petite que sa correspondante, et les deux autres sont légèrement plus comprimées, plus franchement triangulaires avec les deux racines plus serrées et plus longues. La principale est tout à fait semblable à la dernière des précédentes, sauf la taille, qui est beaucoup plus grande; ses deux racines sont également plus écartées, plus longues. Des trois arrière-molaires, la première est la plus grande, la plus carnassière, large, assez épaisse, formée pour les deux tiers d'une partie antérieure divisée en deux lobes externes pointus, un peu tranchants, inégaux, et l'autre tiers d'un large talon à deux tubercules pointus, géminés; elle n'a que deux racines assez grosses. La deuxième est beaucoup plus petite, plus basse, à couronne de forme ovale, avec deux pointes rangées obliquement en avant d'un talon marqué par le creux d'une fossette, et ayant deux racines presque égales, légèrement couchées. La troisième, la plus petite de toutes, a sa couronne tout à fait ronde, rebordée, avec une saillie plus ou moins marquée dans son milieu, et une racine uniradiculée, conique : elle est tout à fait sans connexion avec tout ou partie d'une dent supérieure.

Les variations individuelles du système dentaire dans le Loup ne portent que sur la grosseur des dents et sur leur degré d'usure, et ne correspondent jamais à la proportion des dents entre elles, ou à celle de leurs parties.

Les différences spécifiques du système dentaire sont assez notables, ainsi que le démontre De Blainville. Sans entrer dans beaucoup de détails à cet égard, nous en dirons seulement quelques mots, renvoyant à d'autres parties de notre livre relativement au système dentaire du Mégalotis, du Fennec, de l'Hyénoïde et surtout du Protèle, que l'auteur que nous suivons ici réunit dans le grand genre linnéen des *Canis*. La variation des dents portera exclusivement sur les molaires principales et sur les arrière-molaires. Le Chacal présente à peu près la même disposition entre ces diverses dents, mais elles sont en général proportionnellement plus courtes, plus ramassées, plus serrées. Dans l'Isatis, il y a égalité d'étendue entre la carnassière et les deux tuberculeuses d'en haut, et, de plus, la dernière d'en bas est d'une petitesse extrême. Le Renard offre une prédominance bien marquée des deux tuberculeuses sur la carnassière.

Fig. 14. — Lévrier d'Afrique.

Il nous reste, pour terminer cette esquisse du système dentaire des Chiens, à parler du jeune âge, mais seulement dans l'espèce typique. Le nombre et la disposition des dents de lait chez le Loup se formulent ainsi : incisives, $\frac{3}{3}$; canines, $\frac{1-1}{1-1}$; molaires, $\frac{3-3}{3-3}$. Supérieurement : les incisives croissent assez peu de la première à la troisième; les deux premières, presque égales, sont nettement trilobées; la troisième, la plus grande, n'a qu'une auricule externe. Les canines sont grêles, coniques, en crochet arqué, et sans traces de carène. Des trois molaires, l'antérieure est beaucoup plus petite que les autres et très-distante, triangulaire à une seule pointe médiane; la principale est la plus forte, et formée de deux lobes tranchants, inégaux; l'arrière-molaire est une dent tuberculeuse, avec deux denticules. Inférieurement : les incisives sont inégalement bilobées, et la première beaucoup plus petite que les deux externes. Les canines sont en crochet avec un arrêt à la base de la carène interne. Des trois molaires, l'antérieure est assez petite, triangulaire, à deux racines; la principale a la même forme : elle est seulement plus grande et avec un talon plus prononcé; la troisième, de même forme que la première arrière-molaire d'adulte, est composée d'une partie antérieure à trois pointes, avec un talon en arrière. L'ordre de la chute de ces dents est absolument comme dans tous les Carnassiers normaux, c'est-à-dire que, avant qu'aucune des trois molaires vienne à tomber, la première avant-mo-

laire de remplacement pousse dans l'intervalle de la canine et de l'avant-molaire, en même temps ou un peu avant que les deux premières incisives tombent et soient remplacées par la première d'adulte. A un degré plus avancé, on peut trouver la première arrière-molaire supérieure poussée, les trois molaires de lait encore en place, tandis qu'en bas la carnassière et même la première tuberculeuse sont en voie de sortir. Enfin, plus tard, la principale ou carnassière d'en haut se montre, lorsque celle de lait est tombée, en même temps que sortent les incisives, puis les deuxièmes avant-molaires, les canines, ainsi que la dernière arrière-molaire.

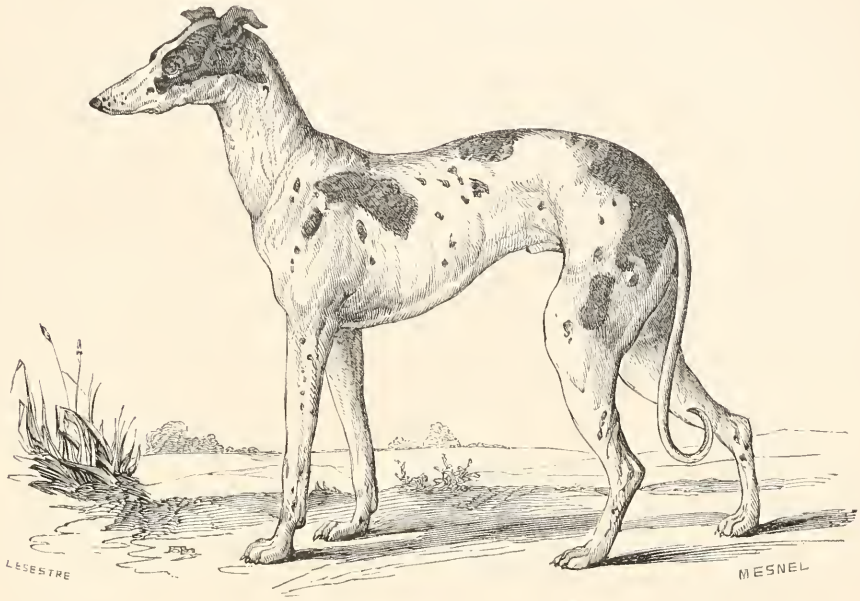

Fig. 15. — Lévrier anglais.

Les alvéoles sont dans le Loup plus nombreux que dans aucun autre genre de Carnassiers. A la mâchoire supérieure, on peut en compter une série marginale externe de quinze et une série interne de trois seulement pour les trois dernières dents. A la mâchoire inférieure, les alvéoles ne forment toujours qu'une seule série de trous : trois antérieurs très-rapprochés, étroits, un beaucoup plus grand suivant immédiatement, et, après un court intervalle, une série de douze, le premier et le dernier simples, et les intermédiaires plus ou moins rapprochés, deux à deux, presque égaux pour le premier groupe; inégaux, le postérieur le plus grand, pour les deux suivants, un peu plus petit pour le quatrième et surtout pour le cinquième. Dans la série des espèces, les différences à signaler ne consistent que dans la grandeur, dans le degré de rapprochement des alvéoles et des groupes qu'ils forment.

Relativement à la distribution géographique des espèces, on peut dire que l'on trouve une espèce de Chien domestique dans toutes les parties du monde, partout où est l'homme, et qu'il s'en rencontre également de sauvages dans les diverses régions de l'ancien et du nouveau monde, à l'exception peut-être de Madagascar et des îles de la mer du Sud, aussi bien dans les climats froids que dans les climats chauds, dans les pays élevés que dans les plaines, dans les continents que dans les îles, mais en beaucoup plus grand nombre cependant dans les premiers que dans les seconds. C'est l'Afrique qui nourrit le plus grand nombre d'espèces, telles que le Renard, le Loup, le Chacal, etc. L'Amérique vient ensuite, et cela aussi bien dans les régions les plus boréales que dans les plus australes; là ce sont surtout les Loups et les Renards, formant plusieurs espèces distinctes, principalement au nord, mais il n'y a pas de véritables Chacals. L'Asie, d'une extrémité à l'autre dans les deux sens,

mais non dans son archipel, nourrit essentiellement le Chacal et une des deux espèces voisines, et de plus le Loup, le Renard et le *Canis primævus*. Enfin l'Europe ne renferme aujourd'hui que le Loup et le Renard commun, avec une autre espèce de petite taille du même groupe, l'Isatis tout à fait au nord et le Chacal exclusivement à l'est.

D'après cela, on voit que les Chiens se rencontrent dans toutes les parties du monde habitées par l'homme, à l'exception de quelques groupes d'îles dans la mer Pacifique, et nous dirons bientôt qu'on en a trouvé un assez grand nombre à l'état fossile.

Pour compléter nos généralités sur le genre Chien, et avant de passer à la description des espèces et des races les plus importantes de ce genre, il nous reste à donner des notions générales sur l'histoire de ces animaux : c'est ce que nous allons faire en donnant quelques extraits du travail que De Blainville a inséré sur ce sujet dans son fascicule des *Canis* de l'*Ostéographie*.

De tous les animaux, les Chiens sont certainement ceux dont il est le plus anciennement et le plus fréquemment question dans les auteurs sacrés ou profanes. Pour le moment nous ne nous occuperons que du Chien commun, devant plus tard dire quelques mots du Loup, du Chacal et du Renard.

D'après Eliézer, le Chien aurait déjà été connu des fils d'Adam, puisqu'il rapporte que le corps d'Abel, après que ce dernier eut été tué par Caïn, fut défendu par le Chien gardien de ses troupeaux. L'histoire de Tobie fournit un autre passage qui montre le Chien comme étant pour ainsi dire un animal de la famille; c'est lorsque Tobie partant avec l'Ange, le Chien est signalé comme l'accompagnant aussi bien en allant qu'en revenant. Le *Deutéronome* nous apprend aussi que le Chien était au nombre des animaux qui ne pouvaient être offerts à Dieu en sacrifice. Les Israélites semblent n'avoir jamais employé le Chien à la chasse.

Fig. 16. — Épagneul, variété. (Setter.)

Chez les Égyptiens, d'après Moïse et Hérodote, on voit que le Chien était très-anciennement connu et qu'il était chez eux également domestique, servant aussi bien à la garde des maisons qu'à celle

des troupeaux. On voit en outre qu'ils les conservaient à l'état de momies, et qu'ils les adoraient en quelque sorte.

Chez les Grecs, les Chiens étaient employés pour la garde des maisons et des troupeaux, et en outre pour la chasse. C'est ce qui peut être constaté dans plusieurs passages de l'*Iliade* et de l'*Odyssée* d'Homère, ainsi que dans les fables fameuses des mythographes, qui montrent le Chien comme étant tellement considéré comme instrument nécessaire de la société humaine, qu'il entrait dans la représentation symbolique des dieux lares, qui, sous la forme de deux jeunes gens, étaient accompagnés d'un Chien en repos, ou couverts de la peau d'un de ces animaux. A l'époque où écrivait Aristote, non-seulement on connaissait les rapports des Loups et des Renards avec les Chiens, puisqu'on avait vu par expérience que ces animaux peuvent produire ensemble; mais encore on avait déjà obtenu au moins trois races de Chiens domestiques désignées sous les noms de *Chiens molosses, Chiens de Laconie* et *Chiens de Malte*, races que l'on considère aujourd'hui comme le Chien mâtin, le Chien de chasse, suivant Gesner, le Chien de berger, suivant Buffon, et le Bichon ou Chien de dame. Xénophon indique quelques races particulières de Chiens de chasse, et montre le grand développement que l'art de la vénerie avait pris à l'époque où il écrivait.

Les Romains furent sans doute assez longtemps à ne connaître de ce genre que les deux espèces sauvages qui existaient en Italie, outre l'espèce domestique qu'ils employaient à la garde des troupeaux, ainsi qu'à celle de leurs maisons et même des forteresses, comme le prouve l'histoire célèbre de l'attaque du Capitole par les Gaulois, qui fut sauvé par la vigilance des Oies, les Chiens étant restés muets. Pline s'occupa plus spécialement des mœurs de ces animaux, et mêla à ce qu'il en dit de vrai une foule de contes inexacts. Mais d'autres auteurs, tels que Columelle, Oppien, et surtout Gratius et Pollux, indiquèrent un grand nombre de races de Chiens de chasse.

Les nations barbares qui envahirent l'empire romain au cinquième siècle connaissaient beaucoup de races de Chiens de chasse, et cela devait être, puisque ces peuples habitaient primitivement des forêts où ils devaient se défendre contre l'attaque des bêtes féroces.

Beaucoup plus tard, Albert le Grand, dans l'article qu'il a consacré aux Chiens, parle du Chien de garde, qu'il dit être déjà nommé Mastin, du Chien de chasse courant ou du Lévrier, et enfin du Chien de chasse quêteur.

Depuis Albert le Grand jusqu'aux naturalistes de la Renaissance, c'est-à-dire jusqu'à Gesner, on ne peut guère trouver que les auteurs de vénerie qui aient porté leur attention sur la distinction des races de Chiens, tels sont Bélisaire Aragonais, Michel-Ange Blond, Guillaume Tardif, et principalement J. Cay, qui indiqua presque toutes les races principales de Chiens.

Les naturalistes qui suivirent, et même Linné, n'augmentèrent que peu les connaissances acquises sur les animaux de ce genre. Buffon devait envisager le Chien autrement qu'on ne l'avait fait avant lui, et c'est ce qu'il fit en 1755. En effet, non-seulement il dénomma, décrivit et figura toutes les races de Chiens que l'on connaissait alors en Europe, mais il chercha à les grouper d'après une idée de filiation et d'éloignement de la souche, qu'il regardait comme originelle, et d'après la considération de la forme des oreilles entièrement droites dans la famille du Chien de berger, qui comprend les Chiens-Loups et les Chiens de Sibérie, de Laponie, du Canada, des Hottentots; en partie droites seulement dans la famille des Mâtins, à laquelle il rattache le grand Danois, le Lévrier, et entièrement molles et tombantes dans les Chiens de chasse, courant, braque, basset, épagneul et barbet. Il va plus loin, en pensant que le climat a pu produire dix-sept des trente variétés qu'il a reconnues dans le Chien domestique, et les treize autres étant considérées par lui comme des métis des dix-sept premières. Enfin, traitant la question de savoir si le Chien domestique constitue une espèce distincte ou s'il doit être considéré comme un Loup dégénéré, il conclut d'expériences tentées pour la première fois à ce sujet que c'est une espèce distincte. Zimmermann, beaucoup plus tard, en se fondant sur ce que le Loup s'accouple certainement avec la Chienne, et le Chien avec la Louve, et que les produits sont féconds, soutint l'opinion que le Chien domestique ne constitue pas une espèce distincte, et que son origine remonte au Loup de nos forêts, qui se trouve répandu partout. Guldenstædt donne, lui, le Chacal pour origine du Chien domestique. Quelques autres naturalistes, et Blumenbach à leur tête, eurent l'idée que notre Chien commun provenait de plusieurs espèces particulières.

En 1817, Fr. Cuvier reprit de nouveau ce sujet d'une manière différente, en faisant entrer dans la résolution de la question une considération nouvelle, celle de l'intelligence, traduite par la grandeur du crâne,

principalement dans la manière dont se disposent les pariétaux, et, selon lui, le Chien est une espèce animale dont la souche originelle n'existe plus à l'état sauvage, tous les Chiens que l'on connaît aujourd'hui, soit en Afrique, soit dans l'Inde, soit en Amérique, n'étant, pour lui, que des Chiens marrons, parce que leur système de coloration n'est pas variable, et qu'ils rentrent aisément en domesticité. Il établit ensuite que toutes les races de Chiens, à l'état marron comme à l'état domestique, chez les peuples les plus civilisés comme chez les plus sauvages, ne constituent qu'une seule espèce, ce que prouve la facilité avec laquelle les races les plus éloignées produisent entre elles, au contraire de ce qui a lieu chez les mulets. Prenant ensuite ses caractères dans la grandeur relative du crâne, il forme les trois races suivantes : 1° les *Mâtins*, ayant les pariétaux tendant à se rapprocher, mais d'une manière presque insensible, en s'élevant au-dessus des temporaux, et les condyles placés sur la même ligne que les molaires; comprenant le Chien de la Nouvelle-Hollande, le Mâtin, le grand Danois, le Lévrier; 2° les *Épagneuls*, dont les pariétaux, à partir de la section temporale, s'écartent, se dilatent en dehors, ce qui donne plus de capacité à la boîte cérébrale, les condyles situés au-dessus du niveau de la ligne dentaire; tels sont l'Épagneul, le Barbet, le Chien courant, le Chien de berger, le Chien-Loup, les Bassets, les Braques, l'Acco; et 3° les *Dogues*, ayant la capacité cérébrale très-petite par suite du rapprochement considérable de la courbe pariétale, les sinus frontaux très-grands, et le museau très-court, comprenant les Dogues de diverses races et le Doguin. Cette classification, adoptée encore presque généralement aujourd'hui, est celle que nous suivrons dans cet ouvrage; aussi ne croyons-nous pas devoir les développer davantage maintenant.

Fig. 17. — Mastiff du Thibet.

Depuis, Tilesius revint sur l'opinion que le Chien domestique avait pour type le Chacal, et M. Ehrenberg pensa que dans notre Chien il y avait un mélange de plusieurs espèces particulières.

De Blainville, dans son *Ostéographie*, après avoir étudié le Chien domestique sous tous les points de vue zoologiques et anatomiques, en se servant particulièrement de l'ostéologie, de l'odontologie, et même de la paléontologie, conclut que cet animal provient d'une espèce particulière. Le savant naturaliste que nous venons de citer fait remarquer que « le Chien, redevenu sauvage depuis plus de deux cents ans en Amérique, reste Chien, et ne redevient pas Loup, comme cela a lieu pour le Cochon et le Chat, qui redeviennent Sanglier ou Chat sauvage, » et croit devoir en conclure que le Chien

domestique est, partout où il se trouve, distinct des espèces sauvages, mais moins cependant du Loup que de toute autre pour l'organisation, moins encore peut-être du Chacal pour les mœurs et les habitudes, et par conséquent formant une espèce distincte, comme le génie de Linné l'avait pressenti en la désignant par une dénomination particulière, celle de *Canis familiaris*.

Enfin, M. Hamilton Smith, dans l'ouvrage intitulé *The naturalist's Library*, vol. IX et X, considère le Chien domestique comme constituant un sous-genre distinct de celui des Chiens, auquel il laisse le nom de *Canis*, et il le subdivise en six sections, auxquelles il applique les noms de *Canes lachnei*, *laniarii*, *venatici*, *sagaces*, *domestici* et *urcani*, et dans lesquelles il fait rentrer les diverses races généralement admises par les auteurs.

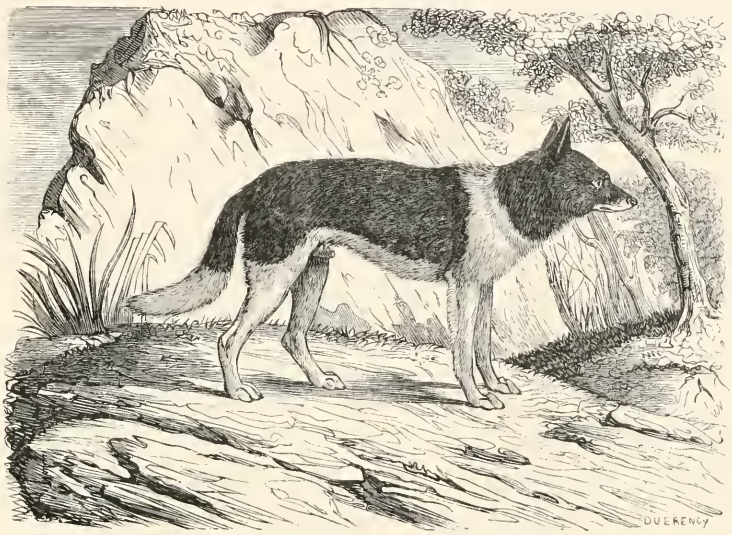

Fig. 18. — Métis de Loup et de Chienne.

Après nous être étendu aussi longuement sur le Chien domestique en raison de l'importance du sujet, nous croyons cependant devoir encore nous occuper de l'histoire de quelques-unes des espèces les plus importantes, telles que le Loup, le Chacal et le Renard.

Le Loup est indiqué, depuis la plus haute antiquité, comme le destructeur par excellence des troupeaux. En hébreu, cet animal est désigné sous les noms de *Zeeb* ou *Zaab*, qui, suivant M. l'abbé Maupied, pourrait venir de *zabah* (égorger). Dans les livres sacrés, le Loup est nommé *Luchs* ou *Lokos*, d'où doit être dérivé le nom grec de *Lycaon*, et il est indiqué uniquement comme un animal destructeur. Il n'en est pas de même chez les Égyptiens, et par suite chez les Grecs; en effet, chez les premiers, le Loup était considéré comme le symbole du soleil, produisant la lumière, et c'est même dans ce sens que les étymologistes dérivent le nom λυκος, et λυκε, qui, chez les anciens Grecs, signifiait la lumière du point du jour, époque à laquelle le Loup se met en quête pour exercer ses déprédations. Chez les Latins, le Loup est leur *Lupus*, d'où nous avons tiré la dénomination actuelle de cet animal, de même qu'elle était tirée elle-même du mot grec de λυκος: pour ces peuples, le Loup est devenu le symbole du dieu Mars, à cause de sa férocité et de son ardeur pour le carnage et même le leur, à cause de l'histoire plus ou moins apocryphe de l'allaitement de Romulus et de Rémus, fondateurs de Rome, par une Louve, et au principe plus réel que cette ville obtiendrait l'empire du monde par la force des armes; en outre, leurs enseignes conservées et leurs médailles dénotent que c'était bien le Loup de nos forêts qu'ils avaient choisi comme symbole.

Le Chacal semble être l'animal que les anciens Grecs, et même les auteurs plus récents, ainsi qu'on peut le voir dans les ouvrages d'Homère, d'Aristote, d'Hérodote, de Théocrite, d'Oppien, d'Élien, de Pollux, etc., désignaient sous le nom de Thos (θως, ou θος). Ce point a été cependant très-controversé, et voici à ce sujet les conclusions qu'en tire De Blainville. « Si l'on pouvait avoir une confiance absolue dans la description d'Aristote, en supposant même que le texte n'a pas été altéré par les copistes dans la succession des siècles, on ne pourrait que difficilement admettre l'identité absolue du Thos et du Chacal. Cependant, en considérant que la description peut être fautive en plusieurs points, de quelque part que vienne l'erreur, il est impossible de croire que le Chacal, si commun dans tout le Levant, ait pu échapper à la connaissance des anciens. Je regarde donc comme très-probable que le Thos est le Chacal des Orientaux et notre *Canis aureus*, ce que Guldenstædt avait également admis, comme presque tous les zoologistes le font aujourd'hui. » Ainsi désigné sous la dénomination de Thos, le Chacal aurait été indiqué dans l'Écriture sainte, et dans presque tous les ouvrages des naturalistes grecs, latins, ainsi que dans ceux du moyen âge, et à plus forte raison dans les livres de l'époque actuelle.

Le Renard, qui est le Carnassier le plus répandu dans tout l'Orient, était désigné, chez les Hébreux, sous les noms de *Schonal*, *School*, et, chez les Arabes, sous celui de *Shaar*. Les Grecs, depuis Homère jusqu'à Oppien, l'ont nommé Αλωπηξ, et les Latins, *Vulpes*, dénomination que cet animal a conservée spécifiquement.

En outre, les diverses espèces de Chiens dont nous venons de nous occuper ont été représentées sur divers monuments anciens, et ont été indiquées dans différents objets d'art, tels que des tableaux, des statues, et sur diverses médailles. Chez les Chinois, le Chien a servi de modèle à l'un des caractères figuratifs les plus anciens de leur écriture, caractère qui même est devenu la clef de tous ceux qui indiquent les animaux quadrupèdes; il en est de même chez les Égyptiens, où il se trouve également comme signe hiéroglyphique. Mais cela ne s'applique guère qu'au Chien domestique, ce qui a lieu également pour les momies des animaux de ce genre conservées par les Égyptiens. C'est ainsi que l'on peut probablement rapporter à diverses races du *Canis familiaris* le *C. graius* de De Blainville, et les *C. sacer* et *anubis* de M. Ehrenberg; toutefois, Savigny rapporte au Chacal (*C. aureus*) une momie qu'il avait trouvée dans les tumulus d'Égypte.

A l'état fossile, ce n'est qu'en 1774 qu'Esper, le premier, reconnut d'une manière certaine des traces de Loup et de Renard dans les cavernes de Gaylenreuth. Depuis cette époque, des os fossiles assez nombreux d'animaux du genre Chien ont été signalés en Italie, en France, en Allemagne et en Angleterre, et cela dans des terrains d'ancienneté très-différente, et ces débris ne se rapportent guère qu'au Loup et au Renard. Nous nous occuperons plus tard de ces fossiles, et nous nous bornerons actuellement à dire que les auteurs qui s'en sont surtout occupés sont : G. Cuvier, Goldfuss, Wagner, Schmerling, De Blainville, et MM. Buckland, Marcel de Serre, Dubreuil et Jean-Jean, Bravard, Croizet, et Jobert, Murchisson et Gédéon Mantell, et, enfin, nous citerons M. Lund, qui a signalé des traces fossiles de ces Carnassiers dans les cavernes du Brésil.

Nous avons indiqué la plupart des auteurs qui se sont occupés des espèces du genre Chien, et nous compléterons cette liste en donnant la description des espèces et des races; mais nous croyons, avant de passer à la partie descriptive, devoir dire quelques mots d'un travail de M. Hamilton Smith (*The naturalist's Library*, t. IX et X, 1839), dans lequel le savant naturaliste anglais crée divers sous-genres et divisions dans le genre Chien, et cela en donnant à ces subdivisions des noms particuliers qui, dans les tendances des naturalistes modernes, feront de chacun d'eux des genres plus ou moins utiles, et qui viendront probablement encore surcharger la synonymie zoologique déjà si embrouillée. M. H. Smith subdivise la famille des *Canidæ*, ou le genre *Chien*, en cinq sous-genres.

1er sous-genre. — *Chaon* (nom propre), subdivisé en dix sections :

A. *Lupus* (quatre espèces; type : le Loup);
B. *Lyciscus* (λυκος, Loup) (trois espèces; type : *Canis latrans*);
C. *Chryseus* (χρυσεος, doré) (huit espèces; type : *C. primævus*);
D. *Thous* (six espèces; type : *C. anthus*, Fr. Cuvier);
E. *Sacalius* (cinq espèces; type : le Chacal);
F. *Cynalopeæ* (κυων, Chien, αλωπηξ, Renard) (cinq espèces; type : le Corsac);

Panthère noire.

G. *Megalotis*, Illiger (μεγας, grand; ως, oreille) (cinq espèces; type : le Fennec, que nous décrirons séparément);
H. *Chrysocyon* (χρυσος, d'or; κυων, Chien) (une espèce : le *Canis campestris*, De Wied);
I. *Dusicyon* (δυσες, du nord; κυων, Chien) (quatre espèces; type : *Canis antarcticus*);
J. *Cerdocyon*, peu d'espèces; nouvelles et encore peu connues.

2me sous-genre. — *Canis*, comprenant ses *Canes feri* et *Canes familiares* : ces derniers subdivisés en *Canes lactnei*, *laniarii*, *venatici*, *sagaces*, *domestici* et *urcani*, renfermant les diverses races et variétés de Chiens ordinaires.

3me sous-genre.— *Vulpes*, dans lequel entre un assez grand nombre d'espèces subdivisées en trois sections, et dont le type est le Renard.

4me sous-genre. — *Agriodus* (αγριος, féroce; οδους, dent); type : *Canis Lalandii*, ou notre Hyénoïde.

5me sous-genre. — *Lycaon* (nom mythologique), ne renfermant que le *Canis pictus*.

Fig 19. — Chien sauvage du Cap.

Passant maintenant à la description des espèces, des races et des nombreuses variétés du grand genre Chien, nous y admettrons deux sous-genres, ceux des *Chiens proprement dits* et des *Renards*, et nous regarderons comme formant un groupe générique distinct les *Hyénoïdes*, ou Chiens à quatre doigts à tous les pieds, ainsi que les *Fennecs*.

1er SOUS-GENRE. — CHIENS PROPREMENT DITS. *CANIS*. Linné.

CARACTÈRES DISTINCTIFS.

Pupilles des yeux rondes, ce qui démontre des animaux diurnes.
Queue non touffue.

On y admet un assez grand nombre d'espèces; mais les principales sont le *Chien domestique* et ses nombreuses races et variétés de races, et le *Loup ordinaire*.

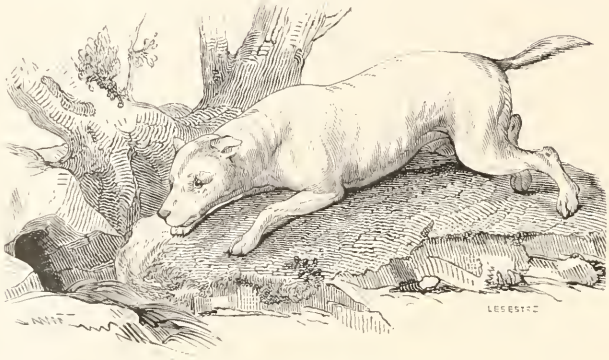

Fig 20. — Terrier.

I. ESPÈCE COSMOPOLITE.

1. CHIEN DOMESTIQUE. *CANIS FAMILIARIS*. Linné.

Caractères spécifiques. — Museau plus ou moins allongé ou raccourci; queue recourbée en arc, et se redressant plus ou moins, tantôt infléchie à droite, tantôt infléchie à gauche; pelage très-varié pour la nature du poil et pour ses teintes, à cela près que, toutes les fois que la queue offre une couleur quelconque et du blanc, ce blanc est terminal; ouïe ayant beaucoup de finesse; vue très-perçante.

Cette espèce tout entière paraît avoir passé sous l'empire de l'homme. On ne la connaît nulle part aujourd'hui à l'état de pure nature. Des races domestiques ont bien, dans certaines contrées, recouvré leur indépendance depuis un nombre assez considérable de générations, et, par là, elles ont sans doute repris quelques-uns des traits de l'espèce sauvage. Il s'en trouve à cet état dans presque toutes les parties de l'Amérique; on en rencontre dans quelques contrées de l'Afrique, et il en existe dans l'Inde. Ces Chiens sont loin d'avoir perdu toutes les traces de la longue servitude de leur race; en effet, leurs couleurs varient encore d'une race et même d'un individu à l'autre, et ils rentrent sans résistance dans l'état de domesticité. Ils vivent quelquefois en familles de deux cents individus; habitent de vastes terriers, chassent de concert, et ne souffrent pas le mélange des individus d'une famille étrangère : ainsi réunis, ils ne craignent pas d'attaquer les animaux les plus vigoureux et de se défendre contre les Carnassiers les plus forts; le repos, chez eux, succède immédiatement aux fatigues de la chasse, et, dès que leurs besoins sont satisfaits, ils s'y livrent, comme tous les autres animaux sauvages, avec d'autant plus de sécurité, que les dangers qui les entourent sont plus faibles.

« La recherche des aliments et de la sécurité, qui faisait la condition principale de l'existence du Chien sauvage, n'est plus pour ainsi dire, comme le fait remarquer Fr. Cuvier dans son savant article *Chien* du *Dictionnaire des Sciences naturelles*, qu'une condition secondaire de l'existence du Chien domestique; ce n'est plus en poursuivant une proie qu'il obtient sa subsistance, ce n'est pas en fuyant le danger ou en le bravant qu'il peut s'y soustraire, mais c'est en se consacrant au service de l'homme. Ce service est devenu la première condition de sa vie, et ce sont les différentes empreintes qu'il en reçoit qui caractérisent les différentes races; de sorte qu'on pourrait, jusqu'à un certain point, juger de la civilisation d'un peuple, ou d'une de ses classes, par les mœurs des animaux qui lui sont associés. Des causes aussi puissantes que celles des mœurs des peuples et des classes dont ils se composent, des climats, de la nourriture, du sol, etc., suffiraient presque pour expliquer les nombreuses modifications que le Chien domestique a éprouvées, et qui forment ces différentes races. Cependant, ces modifications sont si considérables, et de telle nature, que plusieurs naturalistes ont cru être fondés à penser que nos Chiens n'avaient pas pour souche une seule espèce; qu'ils devaient leur existence à des espèces différentes qu'on ne pouvait plus reconnaître aujourd'hui à cause du mélange de leurs races. Nous ne partagerons point cette manière de voir (c'est Fr. Cuvier dont nous transcrivons ici ce passage) : outre la difficulté bien reconnue des Mulets pour se reproduire, difficulté qui n'existe point entre nos Chiens, nous verrons que les modifications les plus fortes n'arrivent au dernier degré de développement que par des gradations insensibles, qu'on les voit naître véritablement, et que, dès lors, il est impossible de supposer leur existence dans une espèce qui aurait antérieurement existé. D'ailleurs, tous les Chiens ont une disposition instinctive qui les porte à se réunir en famille, et qu'ils nous montrent dès qu'ils sont dans la situation de le faire. Nous avons vu que les Chiens rendus à l'état sauvage vivent ainsi, et les villes d'Orient nous montrent le même phénomène dans ces Chiens, qui n'ont aucun maître, qui se sont réunis en familles, et qui, après avoir adopté un quartier, n'y souffrent la présence d'aucun Chien étranger. »

Fig. 21. — Chien du nord de l'Amérique.

Entre les différentes races de Chiens, la taille varie considérablement, et les individus n'en sont pas

tous moins bien conformés. La taille ordinaire est de soixante-quinze centimètres environ de longueur, non compris la queue; c'est le milieu entre celle du Loup et du Chacal, mais elle peut aller beaucoup au-dessus et descendre, au contraire, beaucoup au-dessous. Daubenton, dans l'*Histoire naturelle générale et particulière* de Buffon, a donné une table très-détaillée des dimensions des Chiens des principales races; nous renvoyons nos lecteurs à ce travail, et nous nous bornerons à faire observer qu'on y voit un Mâtin dont la longueur, mesurée du bout du nez à l'anus, était de 2 pieds 11 pouces, et la hauteur à l'épaule, de 1 pied 11 pouces 6 lignes; un Basset avait 2 pieds 6 pouces de long, et seulement 11 pouces de haut; un grand Danois avait une longueur de 3 pieds 6 pouces, et un Épagneul n'avait que 11 pouces de long du museau à l'anus. En outre, nous citerons un Chien de la Nouvelle Hollande qui, selon Fr. Cuvier, mesurait 8 décimètres de la tête à l'origine de la queue. Nous ferons, enfin, observer qu'il existe souvent, entre des Chiens de races très-voisines, des différences de taille très-considérables, comme entre le grand et le petit Lévrier.

Fig. 22. — Griffon terrier.

Les formes de la tête varient aussi beaucoup, et l'on peut en juger d'après ce qu'en dit Fr. Cuvier, qui a montré combien l'intelligence était plus développée dans les races chez lesquelles la cavité cérébrale est grande que dans celles où elle l'est, au contraire, peu. La tête est quelquefois très-grosse, et d'autres fois assez notablement effilée, comme dans le Lévrier. Ce sujet est des plus importants, et nous aurons occasion d'y revenir, car c'est sur des considérations tirées de la forme et de la disposition de la tête qu'est basée la classification des races données par Fr. Cuvier.

En général, tous les Chiens ont cinq doigts aux pieds de devant, et quatre à ceux de derrière, réunis par une membrane qui s'avance jusqu'à la dernière phalange, avec le rudiment d'un cinquième os du métatarse qui ne se montre par aucune trace à l'extérieur. Ces doigts, qui sont d'inégale longueur, conservent à peu près les mêmes relations dans toutes les races, excepté l'interne des pieds de devant, dont l'extrémité ne s'avance quelquefois pas jusqu'au milieu du métacarpe, tandis que d'autres fois il va jusqu'au bout de cet os. De plus, il y a des Chiens qui ont un cinquième doigt au pied de derrière, à la face interne : ce doigt est ordinairement très-court; il arrive parfois que son métatarse est imparfait, et que les phalanges et l'ongle seulement sont complets; mais quelquefois aussi tous ces os sont bien conformés, et ne diffèrent de ceux des autres doigts qu'en ce qu'ils sont proportionnellement plus petits; mais toutefois, quelques individus ont ce cinquième doigt très-long, bien proportionné, et s'avançant jusqu'à la naissance de la première phalange du doigt voisin.

La queue varie pour sa longueur, mais est composée, le plus habituellement, de dix-huit vertèbres.

La queue est quelquefois basse, ce qui arrive le plus souvent, et parfois, cependant, l'animal la porte relevée.

La domesticité n'exerce pas d'influence sur les organes de la vue, car les yeux de toutes les races se ressemblent; il n'en est pas de même pour le nez, la bouche et les oreilles, qui peuvent être plus ou moins profondément modifiés. L'allongement du museau déterminant un allongement dans les os du nez, et conséquemment dans les cornets que ces os renferment, est un des premiers caractères par lesquels les Chiens se distinguent, sous le rapport du sens de l'odorat : les races dont le museau a un certain allongement, comme le Mâtin, le Chien-Loup, le Chien courant, ont l'odorat beaucoup plus délicat que celles qui ont le museau court et obtus, comme le Dogue et le Carlin; cependant les Lévriers, qui ne semblent pas sentir avec beaucoup de finesse, font exception à cette règle. Enfin, un des changements des plus remarquables qu'ont éprouvé le nez et la bouche de certains Chiens consiste dans le sillon profond qui vient séparer leur lèvre supérieure et leurs narines, ainsi qu'on l'observe chez certains Dogues, qui reçoivent de ce caractère une physionomie toute particulière. Les modifications de l'ouïe se manifestent surtout dans la situation et dans l'étendue de la conque externe de l'oreille. L'oreille est droite, mobile, et d'une grandeur médiocre dans le Chien de berger, le Chien-Loup, etc., ainsi que dans les races peu soumises; mais, dans les races plus privées, on voit l'oreille tomber en partie, l'extrémité s'affaisse et n'a plus de mouvement, comme dans les Mâtins; enfin, chez les Chiens tout à fait asservis, la conque auditive entière ne se soutient plus; elle prend une grande étendue par le développement de ses cartilages, comme cela se remarque chez plusieurs races de Chiens de chasse, chez les Épagneuls, les Bassets, etc.

Fig. 23 — Épagneul, variété.

Habituellement, les Chiens ont dix mamelles, cinq de chaque côté; savoir : quatre sur la poitrine, et six sur le ventre. « Mais, dit Daubenton, auquel nous empruntons ce passage, il y a de grandes variétés dans le nombre des mamelles de ces animaux : de vingt et un Chiens de différentes races, tant mâles que femelles, dont j'ai compté les mamelles, il ne s'en est trouvé que huit qui eussent cinq mamelles de chaque côté; huit autres n'en avaient que quatre à droite et autant à gauche; deux autres, cinq mamelles d'un côté et quatre de l'autre; et, enfin, les trois autres Chiens présentaient quatre mamelles d'un côté et seulement trois de l'autre. » Un fait relatif à la fonction de reproduction qui doit être

noté, c'est que les Chiens sauvages n'entrent qu'une seule fois en chaleur dans l'année, tandis que le Chien domestique éprouve au moins deux fois par an le besoin du rut, et quelquefois un plus grand nombre de fois. La gestation dure soixante-trois jours, et chaque portée produit depuis quatre ou cinq petits jusqu'à dix ou douze. Ceux-ci naissent les yeux fermés, et ne voient la lumière qu'au bout d'une douzaine de jours.

Fig. 24. — Terrier d'Écosse.

Les poils des Chiens diffèrent, dans les diverses races, par leur nature, par leur couleur, par leur finesse, par leur longueur, par leur disposition, et surtout par leur système de coloration. Les considérations tirées du pelage de ces animaux étant des plus importantes, nous croyons devoir rapporter ici ce qu'en dit Fr. Cuvier. « Les Chiens des pays froids ont généralement deux sortes de poils : les uns, courts, fins et laineux, couvrent immédiatement la peau, tandis que les autres, soyeux et longs, colorent l'animal. Dans les régions équatoriales, cette laine légère et chaude s'oblitère, et finit par disparaître tout à fait; et il en est de même dans nos habitations, où la plupart des Chiens peuvent se soustraire à l'influence de nos climats et au froid de nos hivers. Le Chien turc a la peau nue et huileuse; le Dogue, le Doguin, le Lévrier, le Carlin, ont le poil court et ras; le Chien de berger, celui de la Nouvelle-Hollande, le Mâtin, le Chien d'Islande, ont les poils plus longs que les espèces précédentes, mais plus courts que le Chien-Loup, que l'Épagneul, que le Barbet, et surtout que le Bichon, dont les poils descendent quelquefois jusqu'à terre. Si l'on considère le poil sous le rapport de la finesse, on ne distingue pas moins de races : le Chien de berger, le Chien-Loup, le Griffon, ont les poils durs, tandis que le Bichon, quelques Barbets, le grand Chien des Pyrénées, l'ont soyeux et doux; chez les uns, il est droit et lisse; chez les autres, laineux et bouclé; quelques races ont le corps couvert de longs poils, tandis que la tête et les jambes n'ont que du poil ras; d'autres, au contraire, ont la tête et le cou garnis d'une crinière, et le corps couvert de poils courts : tel est, dans le premier cas, le Chien-Loup, par exemple, et, dans le second, le Chien-Lion. Sous ce rapport, les Chiens offrent presque toutes les variations que présentent les poils dans la classe entière des Mammifères. Quant aux couleurs, c'est du blanc, du brun plus ou moins foncé, du fauve et du noir, que celles des Chiens se composent. On voit de ces animaux qui sont entièrement de l'une ou de l'autre de ces couleurs; mais le plus souvent elles sont dispersées irrégulièrement par taches, tantôt grandes, tantôt petites; quelquefois, cependant, on voit qu'elles tendent à se disposer symétriquement; souvent elles se partagent chaque poil et produisent alors des nuances différentes, suivant que le blanc, le noir, le fauve ou le brun, dominent; mais on voit des Chiens dont le pelage est semblable à celui du Loup par le mélange du blanc, du fauve et du noir; d'autres, plus rares, chez lesquels il est d'un beau gris ardoisé. Ces couleurs n'accompagnent pas toujours exclusivement certains autres caractères : les races de Chiens qu'elles distinguent ne se remarquent pas nécessairement par les formes

de la tête, la nature des poils ou les proportions du corps; toutefois, lorsqu'on a soin de réunir des individus de même couleur, la race ordinairement se perpétue, et il en est de même pour la plupart des autres caractères : nouvelles preuves que les modifications accidentelles finissent toujours par devenir héréditaires. » Ajoutons à ces considérations une remarque curieuse rapportée par A. G. Desmarest : c'est que, toutes les fois que la queue offre une couleur quelconque et du blanc, ce blanc est constamment terminal.

Fig. 25 — Épagneul, variété. (Newfoundland)

Il n'est pas possible de déterminer l'époque à laquelle le Chien a été réduit en domesticité, mais cette époque doit remonter aux premiers temps de la civilisation humaine. « Comment l'homme, dit Buffon, aurait-il pu, sans le secours du Chien, conquérir, dompter, réduire en esclavage, les autres animaux? Comment pourrait-il encore aujourd'hui découvrir, chasser, détruire les bêtes sauvages et nuisibles? Pour se mettre en sûreté et pour se rendre maître de l'univers vivant, il a fallu commencer par se faire un parti parmi les animaux, se concilier avec douceur et par caresse ceux qui se sont trouvés capables de s'attacher et d'obéir, afin de les opposer aux autres. Le premier art de l'homme a donc été l'éducation du Chien, et le fruit de cet art, la conquête et la possession paisible de la terre. »

Le régime diététique des Chiens n'a pas varié très-notablement avec leur état de domesticité. En effet, suivant les diverses contrées qu'il habite, cet animal se nourrit de chair qu'il prend vivante ou qu'il chasse, ou bien de charogne; quelquefois aussi il se contente de fruits, de substances végétales, mais non de légumes; et, dans certaines localités où les Mammifères et les Oiseaux sont rares, il se rabat sur les Reptiles et les Poissons, ce qu'il ne fait pas partout ailleurs. A l'état domestique, on sait qu'il est peut-être moins carnassier, tout en préférant une matière animale à tout autre aliment. Le Chien boit en lappant. Lorsque le mâle urine, il le fait en levant l'une de ses pattes postérieures, tandis que la femelle s'accroupit.

« Plus docile que l'homme, a dit Buffon, plus souple qu'aucun des animaux, non-seulement le Chien s'instruit en peu de temps, mais même il se conforme à toutes les habitudes de ceux qui lui commandent; il prend le ton de la maison qu'il habite; comme les autres domestiques, il est dédai-

gneux chez les grands et rustre à la campagne : toujours empressé pour son maître et prévenant pour ses seuls amis, il ne fait aucune attention aux gens indifférents, et se déclare contre ceux qui, par état, ne sont faits que pour importuner; il les connaît aux vêtements, à la voix, à leurs gestes, et les empêche d'approcher. Lorsqu'on lui a confié pendant la nuit la garde de la maison, il devient plus fier et quelquefois féroce; il veille, il fait la ronde, il sent de loin les étrangers, et, pour peu qu'ils s'arrêtent ou tentent de franchir les barrières, il s'élance, s'oppose, et, par des cris de colère, il donne l'alarme, avertit et combat; aussi furieux contre les hommes de proie que contre les animaux carnassiers, il se précipite sur eux, les blesse, les déchire, leur ôte ce qu'ils s'efforcent d'enlever; mais, content d'avoir vaincu, il se repose sur les dépouilles, n'y touche pas, même pour satisfaire son appétit, et donne en même temps des exemples de courage, de tempérance et de fidélité. »

Le Chien a su se prêter à toutes les circonstances qui l'environnent. Ici il est chasseur, dans un autre endroit il est pêcheur ou guerrier; ailleurs il est devenu berger ou gardien de nos habitations. Ces animaux sont certainement plus intelligents, plus civilisés, si l'on peut se servir de cette expression, chez les peuples éclairés que chez ceux qui sont encore dans la barbarie; dans le premier cas ils sont susceptibles d'une éducation plus variée, ils sont plus dévoués à leur maître, leurs races sont également plus nombreuses; dans le second cas, ils sont féroces, presque sauvages, ayant peu d'attachement pour l'homme, vivant pêle-mêle avec leurs maîtres, partageant leur nourriture ou plutôt la leur dérobant, et ne les aidant que rarement à la conquérir. Ajoutons le tableau admirable de concision et d'exactitude qu'en donne Linné. « Le Chien est le plus fidèle de tous les animaux domestiques; il fait des caresses à son maître, il est sensible à ses châtiments; il le précède, se retourne quand le chemin se divise. Docile, il cherche les choses perdues, veille la nuit, annonce les étrangers,

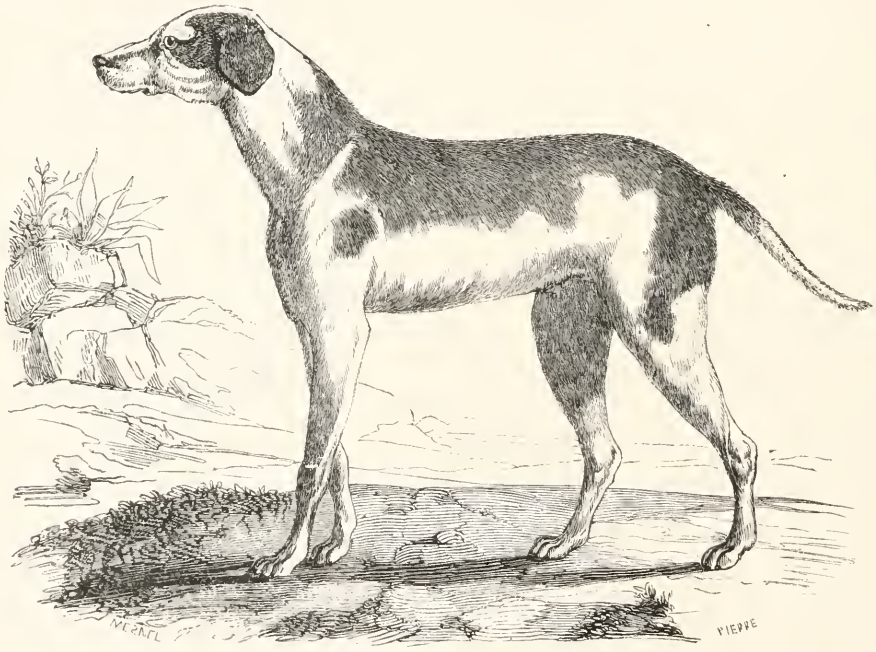

Fig. 26 — Chien d'Orient.

garde les marchandises, les troupeaux, les Rennes, les Bœufs, les Brebis, les défend contre les Lions et les bêtes féroces, qu'il attaque; il reste près des Canards, rampe sous le filet de la tirasse, se met en arrêt et rapporte au chasseur la proie qu'il a tuée, sans l'entamer. En France il tourne la broche,

Tigre royal.

en Sibérie ou l'attelle au traîneau; lorsqu'on est à table, il demande à manger; quand il a volé, il marche la queue entre les jambes; il grogne en mangeant; parmi les autres Chiens, il est toujours le maître chez lui; il n'aime point les mendiants, il attaque sans provocation ceux qu'il ne connaît pas. »

Fig. 27 — Épagneul, variété. (Springer.)

A ces détails déjà nombreux, nous ne pouvons cependant résister au désir de donner encore quelques extraits des magnifiques pages consacrées par Buffon à l'histoire du Chien, et nous pensons que nos lecteurs, tout en rectifiant peut-être quelques-uns des faits avancés par notre illustre peintre de la nature, nous en sauront gré. « Le Chien, indépendamment de la beauté de sa forme, de la vivacité, de la force, de la légèreté, a par excellence toutes les qualités intérieures qui peuvent lui attirer les regards de l'homme. Un naturel ardent, colère, même féroce et sanguinaire, rend le Chien sauvage redoutable à tous les animaux, et cède dans le Chien domestique aux sentiments les plus doux, au plaisir de s'attacher et au désir de plaire; il vient en rampant mettre aux pieds de son maître son courage, sa force, ses talents; il attend ses ordres pour en faire usage, il le consulte, il l'interroge, il le supplie, un coup d'œil suffit, il entend les signes de sa volonté; sans avoir, comme l'homme, la lumière de la pensée, il a toute la chaleur du sentiment; il a de plus que lui la fidélité, la confiance dans ses affections; nulle ambition, nul intérêt, nul désir de vengeance, nulle crainte que celle de déplaire; il est tout zèle, tout ardeur et tout obéissance; plus sensible au souvenir des bienfaits qu'à celui des outrages, il ne se rebute pas par les mauvais traitements, il les subit, les oublie ou ne s'en souvient que pour s'attacher davantage; loin de s'irriter ou de fuir, il s'expose de lui-même à de nouvelles épreuves, il lèche cette main, instrument de douleur qui vient de le frapper, il ne lui oppose que la plainte, et la désarme enfin par la patience et la soumission. L'on peut dire que le Chien est le seul animal dont la fidélité soit à l'épreuve; le seul qui connaisse toujours son maître et les amis de la maison; le seul qui, lorsqu'il arrive un inconnu, s'en aperçoive; le seul qui entende son nom et qui reconnaisse la voix domestique; le seul qui ne se confie point à lui-même; le seul qui, lorsqu'il a perdu son maître et qu'il ne peut le retrouver, l'appelle par ses gémissements; le seul qui, dans un voyage long qu'il n'aura fait qu'une fois, se souvienne du chemin et retrouve la route; le seul enfin dont les talents naturels soient évidents et l'éducation toujours heureuse.

« Le Chien, fidèle à l'homme, conservera toujours une portion de l'empire, un degré de supériorité sur les autres animaux; il leur commande, il règne lui-même à la tête d'un troupeau, il s'y fait mieux entendre que la voix du berger; la sûreté, l'ordre et la discipline sont les fruits de sa vigilance et de son activité : c'est un peuple qui lui est soumis, qu'il conduit, qu'il protége, et contre lequel il n'emploie jamais la force que pour y maintenir la paix. Mais c'est surtout à la guerre, c'est contre les animaux ennemis ou indépendants qu'éclate son courage, et que son intelligence se déploie tout entière : les talents naturels se réunissent ici aux qualités acquises. Dès que le bruit des armes se fait

entendre, dès que le son du cor ou la voix du chasseur a donné le signal d'une guerre prochaine, brûlant d'une ardeur nouvelle, le Chien marque sa joie par les plus vifs transports, il annonce par ses mouvements et par ses cris l'impatience à combattre et le désir de vaincre; marchant ensuite en silence, il cherche à reconnaître le pays, à découvrir, à surprendre l'ennemi dans son fort; il recherche ses traces, il les suit pas à pas, et par des accents différents indique le temps, la distance, l'espèce et même l'âge de celui qu'il poursuit. Intimidé, épuisé, désespérant de trouver son salut dans la fuite, l'animal (principalement le Cerf) se sert aussi de toutes ses facultés, il oppose la ruse à la sagacité; jamais les ressources de l'instinct ne furent plus admirables : pour faire perdre sa trace, il va, vient et revient sur ses pas; il fait des bonds, il voudrait se détacher de la terre et supprimer les espaces; il franchit d'un saut les routes, les haies, passe à la nage les ruisseaux, les rivières; mais toujours poursuivi, et ne pouvant anéantir son corps, il cherche à en mettre un autre à sa place; il va lui-même troubler le repos d'un voisin plus jeune et moins expérimenté, le fait lever, marcher, fuir avec lui; et, lorsqu'ils ont confondu leurs traces, lorsqu'il croit l'avoir substitué à sa mauvaise fortune, il le quitte plus brusquement encore qu'il ne l'a joint, afin de le rendre seul l'objet et la victime de l'ennemi trompé. Mais le Chien, par cette supériorité que donnent l'exercice et l'éducation, par cette finesse de sentiment qui n'appartient qu'à lui, ne perd pas l'objet de sa poursuite; il démêle les points communs, délie les nœuds du fil tortueux qui seul peut y conduire; il voit de l'odorat tous les détours du labyrinthe, toutes les fausses routes où l'on a voulu l'égarer; et, loin d'abandonner l'ennemi pour un indifférent, après avoir triomphé de la ruse, il s'indigne, il redouble d'ardeur, arrive enfin, l'attaque, et, le mettant à mort, étanche dans le sang sa soif et sa haine. Ce penchant pour la chasse ou la guerre nous est commun avec les animaux; l'homme sauvage ne fait que combattre et chasser. Tous les animaux qui aiment la chair et qui ont de la force et des armes chassent naturellement : le Lion, le Tigre, dont la force est si grande qu'ils sont sûrs de vaincre, chassent seuls et sans art; les Loups, les Renards, les Chiens sauvages, se réunissent, s'entendent, s'aident, se relayent et partagent la proie; et, lorsque l'éducation a perfectionné ce talent naturel dans le Chien domestique, lorsqu'on lui a appris à réprimer son ardeur, à mesurer ses mouvements, qu'on l'a accoutumé à une marche régulière et à l'espèce de discipline nécessaire à cet art, il chasse avec méthode, et toujours avec succès. »

Fig. 28 — Griffon, variété. (Terrier.)

Un des usages les plus anciens que l'on fit des Chiens au moyen âge doit être cité ici : on se servit de ces animaux comme d'auxiliaires des Espagnols dans leurs expéditions militaires du nouveau monde. Christophe Colomb, à sa première affaire avec les Indiens, avait une troupe composée de deux cents fantassins, vingt cavaliers et vingt Limiers. Les Chiens furent ensuite employés dans la conquête des différentes parties de la terre ferme, surtout au Mexique et dans la Nouvelle-Grenade,

ainsi que dans tous les points où la résistance des Indiens fut prolongée. Du reste les Romains s'en sont également servis dans leurs guerres des Gaules, et de notre temps on les a employés à la guerre dans les Antilles.

Fig. 29. — Demi-Épagneul.

La vie des Chiens est ordinairement bornée à quatorze ou quinze ans, quoiqu'on en garde quelques-uns jusqu'à vingt ou vingt-cinq. On peut connaître l'âge de ces animaux en examinant leurs dents, qui, dans la jeunesse, sont blanches, tranchantes et pointues, et qui, à mesure qu'ils vieillissent, deviennent noires, mousses et inégales; on le connaît aussi par le poil, car il blanchit sur le museau, sur le front et autour des yeux, lorsque ces animaux commencent à se faire vieux. La mort, qui n'arrive habituellement qu'après la vieillesse, est souvent précédée de la décrépitude ou de quelques maladies telles que la gale, les rhumatismes, etc. Quelquefois ces animaux deviennent excessivement gras, c'est ce qui arrive lorsqu'ils ont trop de nourriture et pas assez d'exercice. Dans leur jeune âge, ils sont presque tous tourmentés par un mal qui en emporte un grand nombre : ce mal est connu sous le nom de maladie des Chiens; il paraît tenir, dit-on, à un état particulier des organes cérébraux. Les Chiens sont aussi très-sujets au ténia, mais il est rare qu'ils périssent par cette cause.

Une maladie beaucoup plus cruelle que celles que nous venons d'indiquer, et des plus dangereuses en ce que le Chien la communique malheureusement beaucoup trop souvent à l'homme, est l'hydrophobie ou la rage. On sait que le Chien est à peu près le seul animal chez lequel cette maladie se déclare spontanément. Bien des causes ont été attribuées au développement de la rage : ce sont principalement la chaleur, la privation de boisson, l'excès du froid; puis, selon des expériences assez récentes, on pourrait croire que la principale cause serait une continence absolue ou même seulement prolongée. Malgré les nombreux écrits publiés sur ce sujet, malgré les nombreuses recherches d'hommes qui semblent le plus compétents pour juger ce sujet, c'est-à-dire de médecins et de vétérinaires, on ne sait encore rien de bien positif sur les causes qui produisent cette terrible maladie. Dans cet état de choses, peut-on, ainsi que le font plusieurs auteurs, et spécialement M. Boitard dans le *Dictionnaire universel d'Histoire naturelle*, blâmer le gouvernement de notre pays des mesures de précaution qu'il a cru devoir prendre à certaine époque de l'année contre les Chiens qui errent en si grand nombre dans nos villes et nos campagnes? Ne pourrait-on pas plutôt lui demander de chercher, par un impôt ou

par tout autre moyen, à diminuer le nombre des Chiens, qui, d'après des statistiques récentes, consomment, dit-on, en France au moins un millième des substances alimentaires qui s'y trouvent, et ne devrait-on pas tout au moins l'engager à maintenir toute l'année les mesures de police qu'il a mises en vigueur et qu'il ne fait guère exécuter que pendant les fortes chaleurs? Nous motivons cette dernière proposition sur ce que des cas de rage ont été signalés non-seulement en été, mais aussi à toutes les autres époques de l'année, surtout en hiver.

Utiles sous plusieurs rapports pendant leur vie, les Chiens le sont encore après leur mort; leur peau est employée à divers usages dans l'industrie. Quant aux peuples des îles de la mer du Sud et de la Nouvelle-Hollande qui s'en nourrissent, on sait qu'ils sont quelquefois en même temps anthropophages, et, en effet, c'est déjà l'être à moitié, dit Bernardin de Saint-Pierre, que de manger des Chiens.

Ainsi que nous l'avons déjà dit, le Chien, ayant suivi l'homme sur tous les points de la terre, a dû comme lui éprouver les influences des divers climats; de plus, soumis à une antique domesticité, il en a subi les conséquences et présente des races très-caractérisées et souvent constantes. Nous allons passer en revue les principales en suivant le travail de Fr. Cuvier, qui a établi sa classification sur l'ostéologie de la tête, et qui, s'il n'est pas parvenu à un résultat parfait, a, dans le plus grand nombre des cas, pu trouver des caractères assez marqués et assez constants. Dans cette classification que nous suivrons et à laquelle nous joindrons des races et des variétés que n'a pas indiquées Fr. Cuvier, les Chiens sont partagés en trois familles ou races principales, dans lesquelles les nombreuses variétés et sous-variétés viennent prendre place; ces races sont celles des *Mâtins, Épagneuls* et *Dogues*.

Fig. 30 — Chien de berger d'Amérique.

1re RACE. — MATINS.

CARACTÈRES DISTINCTIFS.

Tête plus ou moins allongée, avec les pariétaux tendant à se rapprocher, mais d'une manière presque insensible, en s'élevant au-dessus des temporaux; condyle de la mâchoire inférieure sur la même ligne que les dents molaires supérieures.

1. CHIEN DE LA NOUVELLE-HOLLANDE ou DINGO. *CANIS FAMILIARIS AUSTRALIÆ.* A.-G. Desmarest.

Taille et proportions du Chien de berger, excepté la tête, qui ressemble entièrement à celle du Mâtin. Pelage très-fourni; queue assez touffue; deux sortes de poils, des laineux gris et des soyeux fauves ou blancs; dessus de la tête, du cou, du dos et de la queue d'un fauve foncé; dessous du cou et poitrine plus pâles; museau et face interne des cuisses et des jambes blanchâtres. Longueur du corps, depuis le bout du museau jusqu'à l'origine de la queue, $0^{m},50$.

Cette variété est pour Fr. Cuvier celle qui se rapproche le plus du type spécifique, c'est pour cela qu'il la place en tête de toutes les autres et qu'il en donne une description des plus complètes.

Le Chien de la Nouvelle-Hollande, qui a été découvert par Peron et Lesueur aux environs du port Jackson, est très-agile; il court avec la queue relevée ou étendue horizontalement, avec la tête haute et les oreilles droites; il est très-vigoureux et rempli de courage; vorace et se jetant sur les volailles ou la viande qu'il trouve à sa disposition, sans que la crainte d'aucun châtiment puisse le retenir; il n'aboie pas, et hurle, dit-on, d'une manière lugubre. Aussi hardi qu'affamé, ce Chien ne craint pas de se jeter quelquefois sur le gros bétail, et lui fait des morsures presque toujours mortelles: quand il surprend un grand Kanguroo, il s'élance sur son dos, s'y cramponne et le déchire; mais, si celui-ci l'aperçoit et se retourne pour le combattre, le Dingo se retire à quelques pas pour recommencer son attaque aussitôt que l'autre veut partir, et finit souvent par le tuer. Ce Chien est le compagnon des sauvages qui, aujourd'hui, sont relégués vers le centre du continent australien.

2. CHIEN DES HIMALAYAS ou WAH. *CANIS FAMILIARIS HIMALAYENSIS.* Hogson.

Tête allongée; museau pointu; oreilles droites, pointues; queue touffue; pelage d'un gris cendré sous la gorge, avec deux taches noirâtres sur les oreilles; poils extérieurs bruns, soyeux, et les intérieurs cendrés, laineux.

Se trouve dans les montagnes de l'Himalaya.

3. CHIEN DE SUMATRA. *CANIS FAMILIARIS SUMATRENSIS.* Hardwich.

Museau pointu; yeux obliques; oreilles droites; jambes hautes; queue pendante, très-touffue, plus grosse au milieu qu'à la base; pelage d'un roux ferrugineux, plus clair sur le ventre.

Il a beaucoup d'analogie avec le Chien de la Nouvelle-Hollande, ainsi qu'avec le Quao, et il se trouve dans les forêts de Sumatra.

4. QUAO. *CANIS FAMILIARIS QUAO.* Hardwich.

Oreilles moins arrondies que celles de la variété précédente; queue plus noire.

Se rencontre dans les montagnes de Ransgbor, dans l'Inde, où il paraît vivre à l'état sauvage.

5. CHIEN DE LA NOUVELLE-IRLANDE ou POULL. *CANIS FAMILIARIS HYBERNIÆ.* Lesson.

Museau pointu; oreilles courtes, droites et pointues; jambes grêles; pelage ras, brun ou fauve.

Les habitants de la Nouvelle-Irlande le multiplient et l'élèvent dans des sortes de parcs pour le manger, et ils l'ont habitué à se nourrir de tout, principalement de végétaux et de poissons.

6. CHIEN DES INDES-ORIENTALES ou DHOLE. *CANIS FAMILIARIS INDICUS.* Bo'tard.

Forme et taille du Chien de la Nouvelle-Hollande; pelage d'un roux uniforme brillant; queue peu touffue.

Cette variété vit à l'état sauvage en Orient, et, dit-on, aussi dans l'Afrique méridionale; les divers individus se réunissent en troupes nombreuses pour chasser les Gazelles, ce qu'ils font en plein jour pour éviter la rencontre des Léopards et des Lions.

A ces espèces sauvages on doit probablement joindre :

7. CHIEN MARRON D'AMÉRIQUE. *CANIS FAMILIARIS AMERICANUS.* Nobis.

Diffère des Lévriers en ce que sa taille est un peu moins élancée; tête plate et longue; museau effilé; pelage hérissé, fauve ou brunâtre.

Ne serait-ce pas à cette variété qu'on devrait rapporter les *Canis Novæ-Caledoniæ* et *Canadensis* décrits en quelques mots par Richardson?

8. CHIEN DU CAP DE BONNE-ESPÉRANCE. Kolbe. *CANIS FAMILIARIS CAPENSIS.* Nobis.

Museau pointu; oreilles droites; queue longue, traînant presque à terre; pelage clair, long, toujours hérissé, un peu fauve.

On le rencontre vivant à l'état sauvage et à celui de domesticité, et on le dit excellent pour la garde des troupeaux; il existait dans le midi de l'Afrique avant le voyage de Vasco de Gama : aujourd'hui on le trouve marron au Congo.

Les *Canis lagopus*, Richardson, des rives de la Makensie, dans l'Amérique boréale, et le *Canis Dukunensis*, Sykes, des Mahrattes, sont placés par Lesson dans la même division que les variétés précédentes.

9. CHIEN MATIN *CANIS FAMILIARIS LANIARIUS.* Linné.

Tête allongée; front aplati; oreilles droites à la base et demi-pendantes dans le reste de leur étendue; taille longue, assez grosse, sans être épaisse; jambes longues, nerveuses, fortes; queue relevée en haut; pelage assez court sur le corps et plus long aux parties inférieures et à la queue; couleur ordinairement fauve jaunâtre, avec des rayures noirâtres, obliques, parallèles entre elles, mais peu marquées et irrégulièrement disposées sur les flancs : d'autres individus blancs, gris, bruns ou noirs uniformes. Longueur du corps entier, depuis le bout du museau jusqu'à l'origine de la queue : environ 1^m; hauteur : $0^m,33$.

Gmelin y forme deux sous-variétés qu'il nomme *Canis laniarius aprinus* et *suillus.*

Ce Chien est fort et courageux, il se bat avec vigueur contre les Loups; il est assez intelligent et

très-attaché à son maître. On l'emploie parfois à la chasse du Sanglier et du Loup, mais le plus souvent il est destiné à la garde des habitations rurales et à celle des troupeaux.

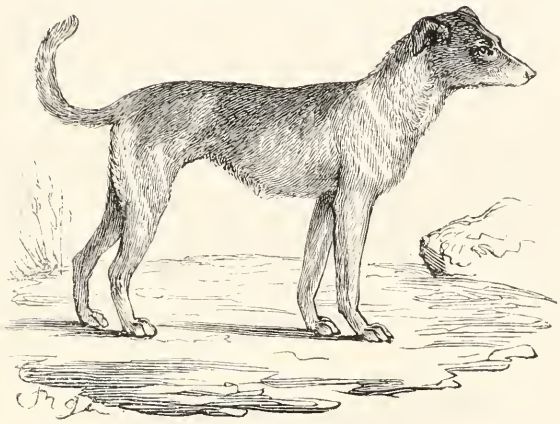

Fig. 51. — Mâtin.

10. CHIEN DE TERRE-NEUVE. *CANIS FAMILIARIS TERRÆ-NOVÆ*. Blumenbach.

Tête plus large que celle du Mâtin; museau plus épais; oreilles pendantes; pattes fortes; pieds conformés comme ceux des autres Chiens, quoique l'on dise généralement qu'il les a palmés; poils longs, noirs et blancs.

Habite Terre-Neuve, la Nouvelle-Écosse, et est remarquable par son courage. Il se plaît à aller dans l'eau pour en retirer les objets qui flottent à sa surface; il est aimant, fidèle et peut recevoir une certaine éducation. La réputation de cette variété est trop connue pour que nous entrions dans plus de détails sur ses mœurs.

11. GRAND DANOIS. Buffon. *CANIS FAMILIARIS DANICUS MAJOR*. Boitard.

Il tient un peu du Mâtin, mais il a les formes plus épaisses, le museau plus gros et plus carré, les lèvres un peu pendantes; son pelage est toujours d'un fauve noirâtre, rayé transversalement de bandes à peu près disposées comme celles du Tigre. C'est le plus grand de tous les Chiens, car on assure en avoir vu d'aussi grands qu'un âne.

Une sous-variété indiquée par Gmelin porte le nom de *Canis Danicus cursorius*.

C'est le plus paresseux et le plus inoffensif de toutes les variétés de Chiens; il est probable que les Chiens d'Épire, si célèbres par leur force, appartenaient à une race croisée du grand Danois et du Mâtin, race qui existe encore aujourd'hui et qu'on emploie à la chasse du Loup et du Sanglier.

12. DANOIS MOUCHETÉ. *CANIS FAMILIARIS DANICUS.* A.-G Desmarest.

Plus mince et plus léger que le Mâtin, dont il atteint la taille; pelage habituellement blanc, marqué de taches arrondies, petites et nombreuses; queue grêle, relevée, recourbée; yeux souvent avec une partie de l'iris d'un blanc bleuâtre.

Cet animal est purement de luxe; il était de mode autrefois de le faire courir devant les chevaux de carrosse.

Quant au petit Danois, nous en parlerons plus tard, parce qu'il n'appartient probablement pas à la race que nous étudions actuellement; au moins d'après l'opinion de la plupart des naturalistes.

13 LÉVRIER. *CANIS FAMILIARIS GRAIUS.* Linné.

Museau très-allongé, et beaucoup plus que dans aucune autre variété de Chien; front très-bas, ce qui est causé par l'oblitération des sinus frontaux; lèvres courtes; jambes minces et très-longues; muscles maigres; abdomen très-rétréci; oreilles à demi pendantes; pelage essentiellement composé de poils soyeux, manquant souvent de cinquième doigt aux pieds de derrière; queue peu charnue. Longueur totale : environ $0^m,66$.

Fig. 32. — Lévrier.

Ce Chien a une intelligence bornée, est peu susceptible d'éducation, très-sensible aux caresses, même des personnes qu'il n'a jamais vues, et s'attachant peu à son maître. Ses formes sont sveltes et légères. Sa vue est excellente; son ouïe très-fine. Sa course est très-rapide, ce qui fait que les variétés de grande taille sont employées à la chasse à courre, principalement à celle du Lièvre et du Lapin. Toutefois, les Lévriers d'Écosse et d'Irlande étaient aussi autrefois en usage comme Chiens de garde.

Buffon considère le Lévrier comme propre aux contrées chaudes de l'Europe, et il le fait descendre de la race du Mâtin.

On y distingue plusieurs sous-variétés, telles que :

A. LE GRAND LÉVRIER.

A pelage d'un gris ardoisé tirant très-rarement sur le fauve, ordinairement court et lisse, quelquefois long, roide et hérissé.

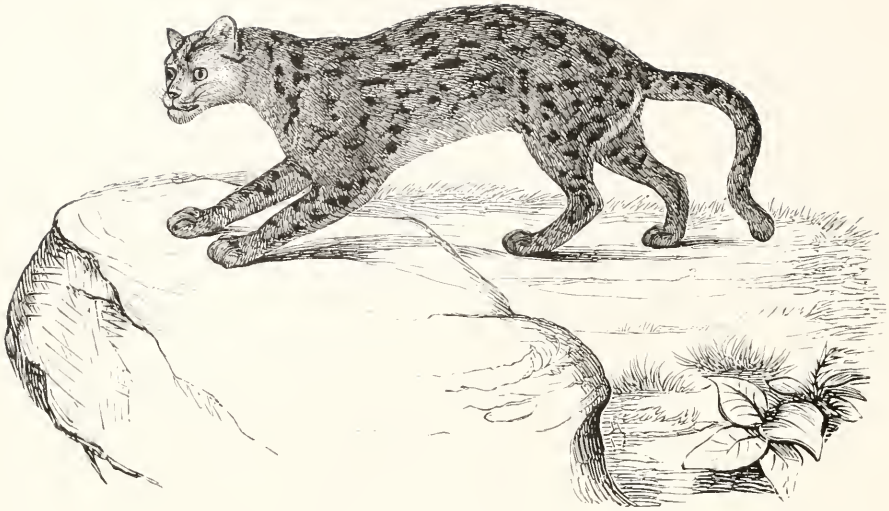

Fig. 1. — Chat de Java.

Fig. 2. — Chat orné

B. LE LÉVRIER D'IRLANDE.

A pelage blanc ou cannelle.

C. LE LÉVRIER DE LA HAUTE-ÉCOSSE.

A poils rudes et rougeâtres mêlés de blanc, qui couvrent la moitié des yeux; oreilles pendantes; taille, grande.

D. LÉVRIER DE RUSSIE.

Corps grêle, couvert de poils longs, assez grossiers, divisés par mèches; queue très-longue, roulée en spirale.

E. LÉVRON OU LÉVRIER D'ITALIE.

De petite taille; pelage blanc ou de couleur isabelle claire, quelquefois varié de ces deux couleurs.

F. LÉVRIER CHIEN TURC.

Présentant les formes du Lévron, avec la peau nue et grasse du Chien turc; tremblant continuellement comme ce dernier.

Une variété voisine du Lévrier est le *Canis leporarius Americanus*, Godes, propre aux Antilles, et qui n'est pas suffisamment connue.

Nous ajouterons encore deux autres variétés qui sont regardées par quelques zoologistes comme ne s'éloignant pas beaucoup du Mâtin; ce sont le *Chien de berger* et le *Chien du mont Saint-Bernard*, que l'on rapproche aussi parfois du Basset.

14 CHIEN DE BERGER. *CANIS FAMILIARIS DOMESTICUS*. Linné.

Semblable au Mâtin, mais à oreilles courtes et droites, à queue horizontale ou pendante, à pelage long, hérissé, noir ou noirâtre.

Cette variété très-intelligente est surtout employée pour la garde des troupeaux; elle est très-sobre et très-attachée à son maître.

En Afrique, en Amérique et en Asie, les variétés du Chien de berger sont si nombreuses, qu'il y en a de toutes les tailles et de toutes les couleurs, mais constamment avec les mêmes formes et toujours avec le poil hérissé. Dans le midi de l'Angleterre, ce chien est ordinairement blanc et noir, avec les poils parfois crépus : ceux d'Écosse sont les plus petits de tous; en France on en distingue deux sous-variétés sous les noms de *Chien de Brie* et de *Chien de montagne*.

15. CHIEN DU MONT SAINT-BERNARD ou DES ALPES Boitard.

Cette variété, très-voisine du Chien de berger, est née de la femelle du Mâtin croisée avec un mâle du Chien de berger . le Chien a conservé la taille de sa mère et acquis le pelage et l'intelligence de son père.

C'est cette variété que les moines du mont Saint-Bernard ont dressée à aller à la recherche des voyageurs égarés dans les montagnes, et parfois enterrés plus ou moins dans les neiges; et tout le monde sait avec quelle sagacité, quelle ardeur de zèle, ce Chien s'acquitte de ces pieuses fonctions.

M. Boitard réunit aux animaux qui forment cette race les Chien crabier (*Canis thous*), Linné, et Petit Koupara (*Canis caviœvorus*), que la plupart des zoologistes regardent comme formant deux espèces particulières.

Fig. 53. — Chien de berger.

2e RACE. — ÉPAGNEULS.

CARACTÈRES DISTINCTIFS.

Tête médiocrement allongée, avec les pariétaux ne tendant pas à se rapprocher dès leur naissance au-dessus des temporaux, s'écartant au contraire et se renflant de manière à agrandir la cavité cérébrale et les sinus frontaux.

16. ÉPAGNEUL. *CANIS FAMILIARIS ENTRARIUS*. Linné.

Oreilles larges, pendantes; jambes sèches, courtes; corps assez mince; queue relevée; pelage de longueur inégale dans les différentes parties du corps, composé de poils très-longs aux oreilles, sous le cou, derrière les cuisses, sur la face postérieure des jambes, sur la queue et plus court sur les autres parties du corps : généralement blanc avec des taches brunes ou noires, particulièrement sur la tête; une tache fauve au-dessus de chaque œil dans les individus dont la tête est noire; taille petite.

Cette variété, de petite taille, présente plusieurs sous-variétés, et comprend des animaux doués d'une grande intelligence et très-attachés à leur maître. Le *grand Épagneul* et le *Chien de Calabre*

sont supérieurs aux petites sous-variétés sous le rapport de la finesse de l'odorat; ils sont seuls employés à la chasse : le premier comme Chien couchant ou Chien d'arrêt et le second dans la chasse au Loup. Le *petit Épagneul*, le *Gredin*, le *Pyrame*, le *Bichon* et le *Chien-Lion* sont élevés pour l'agrément, et l'on est parvenu à rapetisser leur taille considérablement.

Ils sont originaires d'Espagne et se trouvent surtout dans l'Europe méridionale et tempérée.

Fig. 34. — Épagneul.

Les sous-variétés sont :

A. GRAND ÉPAGNEUL.

Front assez aplati; nez quelquefois fendu; queue médiocrement touffue. Longueur du corps : $0^m,80$; hauteur au train de devant : $0^m,16$.

B. CHIEN DE CALABRE.

De la taille du précédent et participant de ses caractères et de ceux du Danois, desquels il provient.

C. PETIT ÉPAGNEUL.

Tête petite, arrondie; oreilles et queue couvertes de longs poils. Longueur du corps : $0^m,32$; hauteur au train de devant : $0^m,17$.

D. GREDIN. *Canis familiaris brevipilus*, Linné.

En tout semblable, pour la taille et les formes du corps et de la tête, au petit Égagneul; pelage entièrement noir; queue médiocrement touffue.

E. PYRAME.

Presque semblable, pour la taille, au petit Épagneul; pelage noir, marqué de feu sur les yeux, sur le museau, sur la gorge et sur les jambes.

F. BICHON OU CHIEN DE MALTE. *Canis Melitæus*, Linné.

Museau semblable à celui du petit Barbet; poil de tout le corps et de la tête excessivement long et soyeux, ordinairement blanc. Taille très-petite.

G. CHIEN LION. *Canis familiaris leoninus*, Linné.

Ne diffère du Bichon qu'en ce que le poil est court sur le corps et la moitié de la queue, tandis qu'il est aussi long que celui du Bichon sur la tête, sur le cou, sur les quatre jambes et sur le bout de la queue.

On peut encore ajouter à ces sous-variétés les suivantes : l'*Épagneul frisé*, l'*Épagneul anglais* et l'*Épagneul écossais* ou *Chien anglais*, qui est aujourd'hui assez rare en France et se distingue par son pelage blanc avec de larges taches blondes.

17. CHIEN TERRIER ou RENARDIER. *CANIS FAMILIARIS VULPINARIUS.*

Petit, robuste, musculeux; museau fort, un peu court; oreilles petites, à demi pendantes; jambes assez courtes; pelage ras, brillant, noir, avec le derrière des pattes, les joues et deux taches sur les yeux d'un fauve vif.

Ce Chien est courageux, hardi, entreprenant, mais peu attaché à son maître; on l'emploie à la chasse pour acculer le Renard dans son terrier, où il pénètre aisément. On en connaît une sous-variété, le *Terrier griffon*, qui se distingue du type par ses poils plus longs, plus ou moins hérissés.

18. CHIEN DE CUBA. *CANIS FAMILIARIS VALLEROSUS.* Lesson.

Intermédiaire au Barbet et à l'Épagneul; pelage blanc, satiné et soyeux, frisé : poils très-longs, très-flexueux, épais sur la tête et tombant en crinière; nez noir; pattes courtes, couvertes de sortes de manchettes frisées; queue touffue; oreilles amples, tombantes.

Cette variété est particulière à l'île de Cuba.

19. BARBET ou CANICHE. *CANIS FAMILIARIS AQUATICUS.* Linné.

Tête grosse, ronde; cavité cérébrale plus vaste que dans aucune autre race; sinus frontaux très-développés; oreilles larges, pendantes; jambes courtes; corps épais, raccourci; queue presque horizontale; poil long, frisé sur tout le corps, de couleur noire ou tacheté de noir sur du blanc, quelquefois tout blanc, ou bien jaunâtre ou roussâtre. Longueur de la tête et du corps : $0^{m},80$.

Le Barbet est de tous les animaux de ce genre celui dont l'intelligence paraît le plus susceptible de développement; il est extrêmement attaché à son maître, et l'on sait que c'est par excellence le

Chien de l'aveugle. Il aime l'eau et nage avec la plus grande facilité. On l'emploie utilement à la chasse des oiseaux aquatiques. On y distingue deux sous-variétés, le *petit Barbet* et le *Griffon*, qui, de petite taille, sont élevées dans les appartements, et dont la seconde sous-variété cependant chasse assez bien.

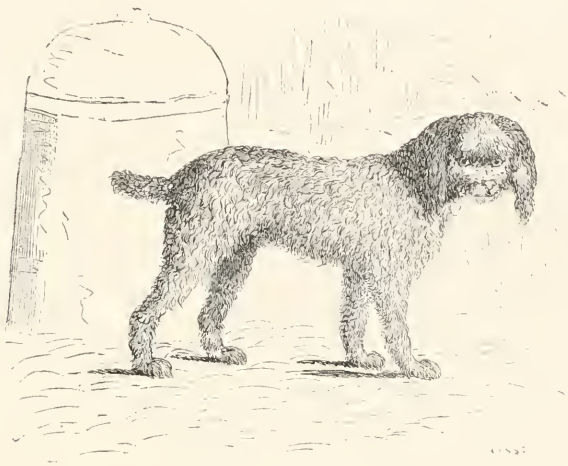

Fig. 55. — Barbet ou Caniche.

A. PETIT BARBET. *Canis familiaris minor*, Linné.

Semblable au Barbet par le port, par la figure, par le poil du corps, long et frisé; museau moins gros à proportion; poil soyeux sur le sommet de la tête, sur les oreilles et à l'extrémité de la queue.

B. GRIFFON.

Forme du Barbet; oreilles légèrement redressées; pelage long, non frisé et disposé par petites mèches droites dans toutes les directions; couleur ordinairement noire, avec des taches de feu sur les yeux et les pattes; museau garni de longs poils comme le corps. Taille médiocre ou petite.

Lesson indique encore comme sous-variétés le *Canis flammeus*, Bechstein et l'ALCO (*Canis familiaris Americanus*, Linné), qui est propre au Mexique et est très-imparfaitement connu.

20. CHIEN COURANT ou CHIEN DE CHASSE. *CANIS FAMILIARIS GALLICUS.* Linné.

Museau aussi long et plus gros que celui du Mâtin; tête grosse, ronde; oreilles très-larges, très-longues, pendantes; jambes longues, charnues; corps gros, allongé; queue relevée; poil court, à peu près de même longueur sur tout le corps, d'un blanc uniforme ou d'un blanc varié de taches noires, brunes ou fauves irrégulièrement distribuées. Longueur du corps : $0^m,86$; hauteur au train de devant : $0^m,53$.

Cette variété, originaire de la France, est propre à la chasse et employée surtout dans celle des bêtes fauves; son odorat est acquis et elle montre beaucoup d'intelligence.

Une variété voisine de celle-ci est le *Chien courant suisse*, surtout en usage pour la chasse du Lièvre, et qui, comme le Chien courant ordinaire, ne s'attache pas à son maître et mord à la moindre contrariété.

D'après Gmelin, il y aurait deux sous-variétés de ce Chien, le *Canis gallicus scoticus* et le *C. gallicus venaticus*.

21. CHIEN BRAQUE ou CHIEN D'ARRÊT. *CANIS FAMILIARIS AVICULARIUS*. Linné.

Ne diffère de la variété précédente pour la figure qu'en ce qu'il a le museau un peu plus court et moins gros par le bout, la tête plus grosse, les oreilles plus courtes, moins larges, en partie droites et en partie pendantes; les jambes plus longues, le corps plus épais, la queue plus charnue et plus courte; pelage blanc pur, ou blanc avec des taches noires, brunes ou fauves. Longueur totale, $0^m,67$: hauteur au train de devant : $0^m,50$.

Il a moins de nez que le Chien courant, mais il chasse également bien; on l'emploie principalement comme Chien d'arrêt dans la chasse aux Lièvres, aux Perdrix, aux Faisans, etc

On y distingue deux sous-variétés : le *Braque à nez fendu* et le *Braque* de Buffon.

22. BRAQUE DU BENGALE. *CANIS FAMILIARIS BENGALENSIS*. Nobis.

Les formes générales sont celles du Braque, mais ses jambes sont plus longues; pelage constamment blanc, avec de grandes taches de brun-marron, et de nombreuses mouchetures d'un brun grisâtre, et ayant, sur les yeux et sur les pattes de devant, de petites taches d'un fauve plus ou moins jaune ou rougeâtre.

Cette variété, originaire du Bengale, a les mêmes qualités que le Chien d'arrêt, et ses passions sont beaucoup moins vives.

Le *Canis irritans*, Bechstein, se rapproche de cette variété.

23. LIMIER. *CANIS FAMILIARIS SAGAX*. Linné.

Ressemble au Chien courant, mais est plus grand, plus robuste; nez plus gros et plus grand, oreilles très-longues, très-larges, très-pendantes, assez plissées; lèvres légèrement pendantes.

Le Limier a les mêmes habitudes et les mêmes qualités que le Chien courant, et s'emploie comme lui à la chasse du Lièvre et des grandes bêtes fauves; cependant, on ne s'en sert guère qu'en le conduisant à la laisse pour faire l'enceinte et découvrir le gibier.

24. CHIEN BASSET. *CANIS FAMILIARIS VERTAGUS*. Linné.

Tête semblable à celle du Braque ou du Chien courant; oreilles longues, pendantes; nez quelquefois fendu; queue longue; jambes courtes, grosses; pelage ras, marqué de taches noires ou brunes, plus ou moins étendues, nombreuses, sur un fond blanc : quelquefois noir et marqué de taches de feu. Longueur de la tête et du corps : $0^m,65$, hauteur au train de devant : $0^m,30$.

Cette variété, propre à l'Europe méridionale et tempérée, comprend plusieurs sous-variétés, telles que :

A. Basset a jambes droites. Buffon.

Caractérisé par ses jambes courtes, droites.

B. Basset a jambes torses. Buffon.

Jambes de devant arquées en dehors.

Fig. 36. — Basset à jambes torses.

C. Chien burgos. Buffon.

Corps allongé; jambes courtes; poil long, soyeux; taille souvent très-petite. Résultant du mélange du Basset et de l'Épagneul.

Les Bassets ont le même caractère et les mêmes mœurs que le Chien courant; ils sont très-ardents à la chasse, où on les emploie principalement pour attaquer les Blaireaux et les Renards dans le fond de leur terrier.

Une variété voisine de celle-ci est le *Basset de Saint-Domingue*, rapporté, par M. le docteur Ricord, d'Haïti, où il fait la guerre aux Rats, qui sont très-nombreux dans cette île.

C'est ici que la plupart des zoologistes placent le *Chien de berger*, que nous avons cru devoir rapprocher du Mâtin.

23. CHIEN-LOUP. *CANIS FAMILIARIS POMERANUS.* Linné.

Oreilles droites, pointues; tête longue; museau long, effilé; corps et jambes bien proportionnés; queue haute, enroulée en avant; poil court sur la tête, sur les pieds et sur les oreilles, longs et soyeux sur tout le reste du corps, principalement sur la queue; pelage blanc, gris-noir ou fauve. Taille moyenne.

Cette variété a des habitudes semblables à celles du Chien de berger, qu'elle pourrait remplacer.

26. CHIEN DE SIBÉRIE. *CANIS FAMILIARIS SIBIRICUS.* Linné.

De grands poils partout, même sur la tête et sur les pattes; du reste, en tout semblable, pour la forme de la tête et des oreilles, et pour la direction de la queue, au Chien-Loup.

Habite la Sibérie.

27. CHIEN DES ESQUIMAUX. *CANIS FAMILIARIS BOREALIS.* A.-G. Desmarest.

Tête semblable à celle du Chien-Loup; queue en panache, relevée en cercle; oreilles droites; poils soyeux, très-peu abondants : poils laineux, au contraire, excessivement serrés, très-fins, ondulés; couleur du pelage variée par grandes taches irrégulièrement distribuées de blanc, de noir pur ou de gris; anus noir; trois points noirs sur chaque joue, desquels partent quelques soies roides; de grande taille.

Cette espèce habite le nord du globe, et spécialement les rivages de la baie de Baffin, en Amérique, où il est employé, par les Esquimaux, comme bête de trait pour leurs traîneaux. C'est, en effet, un animal assez soumis à l'homme, et lui étant attaché, mais ne connaissant plus son maître et ne craignant aucun châtiment lorsqu'il désire satisfaire son appétit, qui est pour ainsi dire insatiable.

28. CHIEN DE CHINE. *CANIS FAMILIARIS SINENSIS.* Boitard.

Plus grand, plus trapu et plus lourd que le Chien-Loup, avec lequel il a la plus grande analogie; pelage noir.

Originaire de la Chine.

3e RACE. — DOGUES.

CARACTÈRES DISTINCTIFS.

Museau assez raccourci; crâne rapetissé, présentant un mouvement ascensionnel prononcé; sinus frontaux ayant une étendue considérable; condyles de la mâchoire inférieure placés au-dessus de la ligne des molaires supérieures.

29. GRAND DOGUE. *CANIS FAMILIARIS MOLOSSUS.* Linné.

Museau gros, court, plat; nez retroussé; lèvres épaisses, pendantes; tête grosse, large; front aplati; oreilles pendantes à l'extrémité; cou renflé, raccourci; jambes courtes, épaisses; corps gros, allongé; queue relevée, repliée en avant par le bout; poil presque ras sur tout le corps, excepté le derrière des cuisses et la queue, où il est un peu plus long; lèvres, bout du museau, face externe des oreilles, noirs, et tout le restant du corps de couleur fauve pâle; narines souvent séparées par une fente. Longueur de la tête et du corps : $0^m,82$; hauteur du corps au train de derrière : $0^m,45$.

Ce Chien habite l'Europe, et plus particulièrement l'Angleterre. Son intelligence est très-bornée;

toutefois il est très-courageux et attaché à son maître; on l'élève pour la garde des maisons, et on le dresse pour les combats d'animaux.

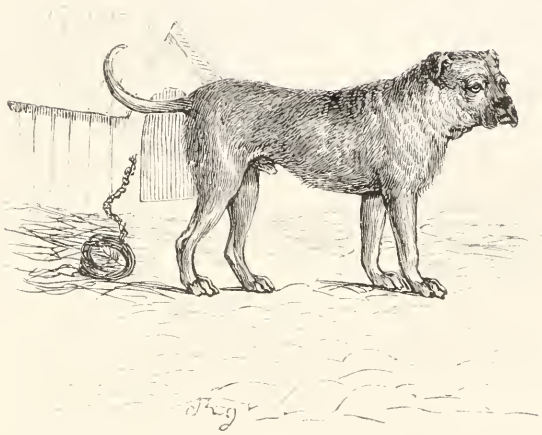

Fig. 37. — Dogue.

On peut regarder comme n'en étant que des sous-variétés les :

A. Dogue du Thibet.

Museau très-raccourci; peau excessivement lâche et plissée; couleur noire.
Habite le Thibet.

B. Doguin.

Pelage tirant un peu sur le noirâtre; oreilles plus longues que dans le type; lèvres plus pendantes.
Habite l'Europe.
Il a quelque intelligence pour conduire les troupeaux, mais il est triste et brutal.

30. BOULE-DOGUE. *CANIS FAMILIARIS FRICATOR.* Linné.

Plus petit que le Dogue; corps beaucoup moins long; pattes moins fortes; queue tout à fait recourbée en cercle; museau extrêmement court, entièrement noir; nez relevé, tête presque ronde; pelage ras, d'un fauve pâle et jaunâtre, blanc dans une variété.

Ce Chien, dont le Doglan ne diffère guère, est originaire de l'Europe. Il a peu d'attachement, encore moins d'intelligence, et son courage intrépide dégénère souvent en férocité, surtout quand il a été dressé pour le combat; il devient alors véritablement dangereux, et c'est pour cela que sa destruction a été prescrite en France.

31. DOGUE DE FORTE RACE. *CANIS FAMILIARIS ANGLICUS.* Gmelin.

Tête très-raccourcie, et très-semblable à celle des variétés précédentes; oreilles entièrement pendantes, ne se relevant jamais; lèvres tombantes, recouvrant la mâchoire inférieure; queue ayant son extrémité relevée; narines séparées l'une de l'autre par un sillon profond; pelage ras le plus souvent, mais quelquefois composé de poils longs; pelage tantôt fauve par parties, tantôt à fond blanc, et varié de taches noires ou brunes.

On y distingue plusieurs sous-variétés, telles que les *Canis familiaris anglicus, palmatus* et *orbicularis*, Bechstein, et *anglicus* proprement dit, Gmelin.

C'est le plus gros et le plus fort de tous les Chiens domestiques; il résulte du mélange des races du Mâtin et du Dogue proprement dit. Il est grossier, lourd, peu intelligent; cependant il est susceptible d'attachement, et bon pour la garde des maisons ou pour traîner de petites charrettes. Il est docile et fidèle. Sa vie est courte, et son développement très-lent, car il est dix-huit mois à croître, et il est déjà décrépit à cinq ou six ans.

32. CARLIN ou MOPSE. *CANIS FAMILIARIS MOPSUS.* Linné.

Très-petit; nez encore plus court que celui du Boule-Dogue, dont il semble être la miniature; tête absolument ronde; face, comme sans museau, noire jusqu'aux yeux; queue recourbée en trompette; jambes courtes; corps très-trapu; pelage d'un jaune fauve foncé.

Fig 38. — Carlin.

Le carlin est criard, sans intelligence ni attachement; il a, en outre, le défaut d'avoir l'haleine forte et d'une odeur désagréable. Cette variété a été très-commune en France il y a une cinquantaine d'années, mais elle est, au contraire, très-rare aujourd'hui.

Fig. 2. — Chat de Diard.

Fig. 2. — Caracal.

33. CHIEN D'ISLANDE. *CANIS FAMILIARIS ISLANDICUS.* Linné.

Tête ronde; museau mince; yeux gros; oreilles en partie droites et en partie pendantes; poil lisse, surtout derrière les jambes de devant et sur la queue. Longueur de la tête et du corps : $0^m,80$; hauteur au train de devant : $0^m,35$.

Commun en Islande.

34. CHIEN PETIT DANOIS ou ARLEQUIN. *CANIS FAMILIARIS VARIEGATUS.* Linné.

Front bombé; museau assez mince, pointu; yeux très-grands; oreilles à demi pendantes; jambes sèches; queue relevée; pelage ras, présentant le plus souvent des taches noires et blanches. Taille du Carlin.

Le nom donné à cette race est impropre, car il n'existe aucun rapport de forme ou de taille entre ce petit Chien et le grand Danois, avec lequel on le compare.

35. CHIEN ANGLAIS. *CANIS FAMILIARIS BRITANNICUS.* A.-G. Desmarest.

Il paraît résulter du mélange du petit Danois et du Pyrame, dont il a la taille; tête bombée; yeux saillants; museau assez pointu; queue mince, en arc horizontal; poils ras partout; oreilles médiocres, à moitié relevées; robe d'un noir foncé avec des marques de feu sur les yeux, sur le museau, sur la gorge et les jambes.

Cette variété est aujourd'hui assez répandue comme Chien d'agrément.

36. ROQUET. *CANIS FAMILIARIS HYBRIDUS.* Linné.

Ayant, comme le petit Danois, la tête ronde, les yeux gros, les oreilles petites, en partie droites et en partie pendantes; jambes menues; queue retroussée et inclinée en avant; museau gros, court, un peu retroussé, comme celui du Doguin; mêmes poils et couleur que le petit Danois, et, comme lui, pouvant être arlequiné.

Buffon donne, pour races originaires de celle-ci, le petit Danois et le Doguin.

Il est courageux, quoique faible et méprisé par les Chiens plus grands que lui, hargneux, criard, mais attaché à son maître et très-fidèle.

37. CHIEN D'ARTOIS ou LILLOIS.

Museau très-court et excessivement aplati.

On le regarde comme provenant du mélange du Roquet et du Carlin.

De Flandre et d'Artois.

38. CHIEN D'ALICANTE ou CHIEN DE CAYENNE. *CANIS FAMILIARIS ANDALOSIÆ.* A.-G. Desmarest.

Museau court du Doguin; poil long de l'Épagneul, et provenant probablement du mélange de ces deux races.

39. CHIEN TURC. *CANIS FAMILIARIS ÆGYPTIUS.* Linné

Tête très-grosse, arrondie; museau assez fin; oreilles droites à la base, assez larges et mobiles, se tenant horizontalement; corps rétréci sous le ventre; membres grêles; queue moyenne; peau presque entièrement nue, comme huileuse, noire ou couleur de chair obscure, tachée de brun par grandes plaques. Taille du Carlin.

Peu intelligent; assez attaché à l'homme; souffrant continuellement de la température de notre pays, et grelottant sans cesse; n'étant élevé que comme Chien d'appartement, et y étant très-turbulent lorsqu'il est en bonne santé.

On l'a cru d'abord originaire de Turquie, puis de l'Afrique, particulièrement de la Barbarie ou de l'Égypte. Mais ce qui semble plutôt certain, ainsi que le fait observer Lesson, c'est que le *Canis caribæus* de Linné doit être rapporté à son *Ægyptius*, et que c'est le même animal que Christophe Colomb trouva en Amérique, dans les îles de Lucayes, lors de la découverte, en 1482, et qu'il retrouva, en 1494, dans l'île de Cuba, où les habitants l'élevaient pour le manger. Les Français qui abordèrent les premiers à la Martinique et à la Guadeloupe, en 1635, l'y rencontrèrent également, et il est encore assez commun à Payta, dans le Pérou.

Lesson le nomme *Canis nudus*, et le place auprès du Chien de berger, quoiqu'il n'ait aucun rapport avec lui.

On peut n'en regarder que comme une variété le *Chien turc à crinière* de Buffon, qui présente une sorte de crinière formée par des poils assez longs et roides, derrière le nez, et dont ce dernier organe est plus ou moins allongé. Cette variété provient du Chien turc et du petit Danois, ou du petit Lévrier.

Fig. 39 — Chien turc.

Tel est, d'une manière générale, le tableau des races du Chien ordinaire; ce tableau est incomplet pour beaucoup de races qui nous sont inconnues, et il en est un grand nombre qui ne doivent leur existence qu'au caprice et à la mode, et qui n'offrent aucune particularité dont la science puisse faire son profit. En effet, on est toujours sûr de former des races ou plutôt des variétés lorsqu'on prend le soin d'accoupler constamment des individus pourvus des particularités d'organisation dont on veut faire le caractère de ces races. Après quelques générations, ces caractères, produits d'abord acciden-

tellement, seront si fortement enracinés, qu'ils ne pourront plus être détruits que par le concours de circonstances très-puissantes; les qualités intellectuelles s'affermissent aussi, comme les qualités physiques; seulement, comme il dépend de nous de développer les premières, jusqu'à un certain point, par l'éducation, et non pas les secondes, nous sommes pour ainsi dire absolument les maîtres de créer des variétés en modifiant l'intelligence. C'est ainsi que les Chiens se sont formés pour la chasse par une éducation dont les efforts se propagent, mais qui a besoin d'être entretenue pour qu'ils ne dégénèrent pas. Cette éducation est un art particulier, dont les règles reposent entièrement sur l'excellence des sens, de la mémoire et du jugement des Chiens.

Si, ainsi que nous venons de le dire, on peut conserver intactes des races de Chiens, il n'en est pas moins vrai que ces mêmes races, abandonnées à elles-mêmes, ne tardent pas à se mêler de telle sorte, que l'on ne peut plus en reconnaître aucune, et c'est à ce mélange auquel on a donné le nom de :

40. CHIEN DE RUE. *CANIS FAMILIARIS HYBRIDUS.* A.-G. Desmarest.

Ce Chien ne peut se rapporter à aucune des quatre races précédemment décrites, ainsi qu'à aucune de ces variétés, parce qu'il résulte du croisement fortuit de deux ou plusieurs variétés appartenant à des races différentes. Il varie de mille manières en grandeur, en forme, en couleur et en intelligence. Très-souvent, la femelle met bas, à la fois, des petits de races différentes de la sienne, et qui n'appartiennent pas même entre eux à la même variété, quoique tous enfants du même père.

D'après ce que nous venons de dire, on ne peut tracer aucune règle pour la taille ni le pelage de cette sorte de Chiens (1).

M. Hamilton Smith, dans l'ouvrage que nous avons déjà cité, admet un plus grand nombre de variétés, mais nous ne croyons pas devoir en parler ici, nous étant borné à nous occuper des principales.

(1) On pourrait, sans s'inquiéter des races auxquelles ils appartiennent, rapporter des traits nombreux de l'instinct de quelques Chiens. Sans indiquer ce que tout le monde sait relativement à l'utile intelligence que montrent plusieurs races de Chiens, tels que le Chien de berger, le Chien de garde, le Chien de Terre-Neuve, le Chien du mont Saint-Bernard, celui des Esquimaux, celui de chasse, qui sont devenus les véritables domestiques, nous dirons même les compagnons de l'homme, sans parler de ces Chiens qui savent mendier, voler avec adresse, ou de ceux qui font des tours d'adresse, ou qui, comme *Munito*, apprennent en quelque sorte à jouer aux dominos ou aux cartes, sans parler de ce Chien si utile à l'homme et qui devient le guide de l'aveugle, nous exposerons cependant en quelques lignes, d'après M. Thiébaut De Berneau, l'histoire de quelques Chiens devenus célèbres.

« Le Caniche *Moustache* s'est fait distinguer par son audace militaire, durant les premières campagnes d'Italie; ce fut surtout à la bataille de Marengo qu'il s'attira l'amitié de nos soldats, par ses marches et contre-marches pour découvrir les mouvements de l'ennemi et détourner les nôtres des embûches qu'on leur tendait. Il était sans cesse à l'avant-garde, et allait toujours le premier à la découverte. Nos soldats avaient en lui une telle confiance, qu'ils suivaient aveuglément le chemin qu'il leur indiquait. Ils ont plus d'une fois, grâce à sa vigilance, surpris et mis en déroute l'ennemi qui s'avançait de nuit et par des routes détournées. Quand Moustache fut blessé au champ d'honneur, il fut soigné avec sollicitude, et l'armée lui rendit les hommages militaires à sa mort.

« Un autre Chien, *Parade*, aimait la musique; le matin, il assistait régulièrement à la parade aux Tuileries; il se plaçait au milieu des musiciens, marchait avec eux, et, lorsqu'ils avaient terminé leur exercice, il disparaissait jusqu'au lendemain à la même heure. Le soir, il allait à l'Opéra, aux Italiens ou à Feydeau; il se rendait droit à l'orchestre, se plaçait dans un coin, et ne sortait qu'à la fin du spectacle.

« Un Chien braque, nommé *Tropique*, né à bord de la corvette la *Géographe*, avait un tel attachement pour son habitation flottante, qu'il ne la quittait pas sans peine pour suivre, dans ses excursions sur terre, le naturaliste Lesueur. Comme le vaisseau terminait son voyage aux terres australes, et se disposait à revenir en France, l'équipage consentit à laisser Tropique à l'île Maurice, chez l'un des habitants où il avait été bien reçu; mais, le Chien ayant trouvé moyen de s'échapper, vint à la nage rejoindre une première fois le bâtiment, éloigné de la côte d'une demi-portée de canon. On le rendit à son nouveau maître, et, le départ approchant, on changea de mouillage, et on alla se placer dans la grande rade, à environ une lieue du fond du port, dans l'endroit où les bâtiments prêts à partir ont coutume de faire leurs dernières dispositions. Tropique, s'étant encore échappé, nagea d'abord du côté où il avait trouvé la corvette une première fois; mais, ne l'y ayant pas rencontrée, il vint, par un prodige d'intelligence et de courage, la rejoindre à une aussi grande distance. On l'aperçut de loin, se reposant de temps en temps sur les bouées ou bois flottants destinés à marquer l'entrée du chenal. On le vit redoubler de force et d'ardeur dès qu'il put entendre la voix des personnes du bâtiment; et, cette fois, du moins, son attachement reçut sa juste récompense; on le garda à bord. Arrivée au Havre, d'où elle était partie

On indique plusieurs débris fossiles qui peuvent se rapporter au Chien ordinaire, *Canis familiaris*, mais l'on comprend, lorsque l'on étudie l'ostéologie du Loup, si voisine de celle du Chien, combien il est difficile d'assurer positivement que ces débris appartiennent plutôt à l'une qu'à l'autre de ces deux espèces.

Fig. 40. — Dingo.

Esper le premier, dès 1772, dit que les crânes d'Ours et de Loup des cavernes de Franconie étaient mêlés avec des crânes de Chiens de même grandeur et d'autres plus petits. Il en est de même de MM. Marcel De Serres, Dubreuil et Jean-Jean, pour des fragments de mâchoires supérieures et inférieures trouvés dans des cavernes des environs de Montpellier. Mais c'est principalement M. Schmerling, en 1833, qui a démontré l'existence du Chien domestique à l'état fossile : les débris qu'il indique consistent dans une tête presque entière et dans plusieurs os des membres, et ont été trouvés avec des ossements d'Ours, d'Hyènes et de Chats dans des cavernes des environs de Liége, et qui se

trois ans auparavant, la corvette fut désarmée, l'état-major logé à terre, et peu à peu le bâtiment devint désert. Tropique allait et venait pendant tous ces travaux, suivant tour à tour Lesueur ou ses compagnons, mais ne manquant jamais de revenir à bord le soir ou à l'heure des repas. Bientôt il ne resta sur la corvette qu'un seul gardien inconnu à Tropique; il devint alors triste et rêveur. Lesueur mit tout en œuvre pour se l'attacher et l'empêcher de retourner tous les soirs à bord. Il ne put y réussir. Un jour, l'on changea de place la corvette, qui fut amenée dans le bassin intérieur du port; Tropique, à son retour, ne l'ayant pas trouvée, passa la nuit sur un ponton qui avait été placé entre la terre et le bâtiment. Il y demeura encore la journée du lendemain jusqu'au soir, qu'étonné de ne l'avoir point vu, Lesueur alla le chercher. Tout son extérieur était changé, il avait perdu sa gaieté; craintif, la tête et la queue basses, n'avançant plus qu'avec lenteur, les regards tristes, abattus, tout indiquait chez lui le plus violent chagrin. Ce fut en vain que Lesueur pressa le Chien dans ses bras, l'appela de la voix, et qu'il chercha à le distraire par ses caresses, par ses attentions : tout fut inutile. Tropique retournait constamment sur le ponton; enfin, il refusa toute espèce de nourriture, et le malheureux, les yeux fixés sur l'endroit où avait été la corvette, expira bientôt. »

rapportent à un animal plus faible que ne l'est le Loup, et au contraire plus grand que ne l'est le Renard. On peut encore signaler deux crânes donnés comme fossiles, l'un imprégné d'oxyde de cuivre et trouvé dans un bain, à Antemina, par M. Pentland, et l'autre provenant des tourbières d'Iogogne, près de Château-Thierry, découvert par M. Boblaye, et dont la taille très-petite et la forme de la tête sont tout à fait semblables à ce qui existe dans la race des Doguins.

A ces débris fossiles, qui semblent se rapporter au Chien domestique, on pourrait probablement en joindre quelques autres avec lesquels on a cru devoir faire des espèces particulières; nous reviendrons sur ce point en terminant l'histoire du genre des Chiens.

Fig. 41. — Loup de Sumatra.

II. ESPÈCE D'EUROPE.

2. LOUP COMMUN. *CANIS LUPUS* Linné.

Type du genre *Lupus*. H. Smith.

Caractères spécifiques. — Tête grosse, oblongue, terminée par un museau effilé; plus semblable, pour la taille et les formes du corps, au Mâtin qu'à aucune autre race de Chiens domestiques, mais ayant le corps un peu plus gros et les jambes plus courtes, le crâne plus large, le front moins élevé, le museau un peu plus court et plus gros, les yeux plus petits et plus éloignés l'un de l'autre, avec l'ouverture des paupières plus oblique; les oreilles plus courtes et droites; la queue grosse, touffue, droite, pendante derrière le corps; pelage d'un gris fauve, composé de poils dont les plus longs sont blancs à la racine, noirs un peu au-dessus, ensuite fauves, puis blancs et noirs à l'extrémité, ceux de la

tête, au devant de l'ouverture des oreilles, ceux du cou et de la partie antérieure du dos, des fesses et de la queue étant les plus longs et ayant jusqu'à $0^m,14$, les autres beaucoup plus courts, principalement sur le museau et sur les oreilles : tous ces poils étant fermes et durs, et recouvrant un feutre plus doux et de couleur cendrée; une bande oblique noire sur le poignet des jambes de devant dans les individus adultes; museau noir. Quelquefois, par albinisme ou par vieillesse, certains individus sont presque entièrement blancs, ainsi que cela a également lieu pour quelques-uns de ceux qui habitent les régions septentrionales. Longueur totale, mesurée depuis le bout du museau jusqu'à l'origine de la queue : $1^m,16$; hauteur au train de devant : $0^m,80$; à celui de derrière : $0^m,75$; toutefois la taille varie beaucoup, et il paraîtrait que les individus qui habitent les contrées septentrionales sont plus grands que ceux qu'on trouve dans les régions méridionales.

Buffon nous a tracé un tableau exact en beaucoup de points des mœurs de cette espèce du genre Chien. « Le Loup, dit-il, est l'un de ces animaux dont l'appétit pour la chair est le plus véhément; et, quoiqu'avec ce goût il ait reçu de la nature les moyens de le satisfaire, qu'elle lui ait donné des armes, de la ruse, de l'agilité, de la force, tout ce qui est nécessaire, en un mot, pour trouver, attaquer, vaincre, saisir et dévorer sa proie, cependant il meurt souvent de faim, parce que l'homme, lui ayant déclaré la guerre, l'ayant même proscrit en mettant sa tête à prix, le force à fuir, à demeurer dans les bois, où il ne trouve que quelques animaux sauvages qui lui échappent par la vitesse de leur course, et qu'il ne peut surprendre que par hasard ou par patience, en les attendant longtemps, et souvent en vain, dans les endroits où ils doivent passer. Il est naturellement grossier et poltron, mais il devient ingénieux par besoin, et hardi par nécessité; pressé par la famine, il brave le danger, vient attaquer les animaux qui sont sous la garde de l'homme, ceux surtout qu'il peut emporter aisément, comme les Agneaux, les petits Chiens, les Chevreaux; et, lorsque cette maraude lui réussit, il revient souvent à la charge, jusqu'à ce que, ayant été blessé ou chassé et maltraité par les hommes et les Chiens, il se recèle, pendant le jour, dans son fort, n'en sort que la nuit, parcourt la campagne, rôde autour des habitations, ravit les animaux abandonnés, vient attaquer les bergeries, gratte et creuse la terre sous les portes, entre furieux, met tout à mort avant de choisir et d'emporter sa proie. Lorsque ses courses ne lui produisent rien, il retourne au fond des bois, se met en quête, cherche, suit à la piste, chasse, poursuit les animaux sauvages, dans l'espérance qu'un autre Loup pourra les arrêter, les saisir dans leur fuite, et qu'ils en partageront la dépouille. Enfin, lorsque le besoin est extrême, il s'expose à tout, attaque les femmes et les enfants, se jette même quelquefois sur les hommes, devient furieux par ses excès, qui finissent ordinairement par la rage et la mort.

« Le Loup, tant à l'extérieur qu'à l'intérieur, ressemble si fort au Chien, qu'il paraît être modelé sur la même forme, cependant, il n'offre tout au plus que le revers de l'empreinte, et ne présente les mêmes caractères que sous une forme entièrement opposée; si la forme est semblable, ce qui en résulte est bien contraire; le naturel est si différent, que non-seulement ils sont incompatibles, mais antipathiques par nature, ennemis par instinct. Un jeune Chien frissonne au premier aspect du Loup, il fuit à l'odeur seule, qui, quoique nouvelle, inconnue, lui répugne si fort, qu'il vient en tremblant se ranger entre les jambes de son maître : un Mâtin qui connaît ses forces se hérisse, s'indigne, l'attaque avec courage, tâche de le mettre en fuite, et fait tous ses efforts pour se délivrer d'une présence qui lui est odieuse; jamais ils ne se rencontrent sans se fuir ou sans combattre, et combattre à outrance, jusqu'à ce que la mort suive. Si le Loup est le plus fort, il déchire, il dévore sa proie; le Chien, au contraire, plus généreux, se contente de la victoire, et ne trouve pas que le *corps d'un ennemi mort sente bon;* il l'abandonne pour servir de pâture aux Corbeaux, et même aux autres Loups; car ils s'entre-dévorent, et, lorsqu'un Loup est grièvement blessé, les autres le suivent au sang, et s'attroupent pour l'achever.

« Le Chien, même sauvage, n'est pas d'un naturel farouche; il s'apprivoise aisément, s'attache et demeure fidèle à son maître. Le Loup, pris jeune, se prive, mais ne s'attache point, la nature est plus forte que l'éducation; il reprend avec l'âge son caractère féroce, et retourne, dès qu'il le peut, à son état sauvage. Les Chiens, même les plus grossiers, cherchent la compagnie des autres animaux, ils sont naturellement portés à les suivre, à les accompagner, et c'est par instinct seul, et non par éducation, qu'ils savent conduire et garder les troupeaux. Le Loup est, au contraire, l'ennemi de toute société, il ne fait pas même compagnie à ceux de son espèce; lorsqu'on les voit plusieurs ensemble, ce n'est point une société de paix, c'est un attroupement de guerre, qui se fait à grand bruit,

Chat Lynx.

Protèle de Delalande.

avec des hurlements affreux, et qui dénote un projet d'attaquer quelque gros animal, comme un Cerf, un Bœuf, ou se défaire de quelque redoutable Mâtin. Dès que leur expédition militaire est consommée, ils se séparent, et retournent en silence à leur solitude. Il n'y a pas même une grande habitude entre le mâle et la femelle; ils ne se cherchent qu'une fois par an, et ne demeurent que peu de temps ensemble. C'est en hiver que les Louves deviennent en chaleur : plusieurs mâles suivent la même femelle, et cet attroupement est encore plus sanguinaire que le premier, car ils se la disputent cruellement; ils grondent, ils frémissent, ils se battent, ils se déchirent, et il arrive souvent qu'ils mettent en pièces celui d'entre eux qu'elle a préféré. Ordinairement, elle fuit longtemps, lasse tous ses aspirants, et se dérobe, pendant qu'ils dorment, avec le plus alerte ou le mieux aimé. . Le temps de la gestation est d'environ trois mois et demi (1), et l'on trouve des Louveteaux nouveau-nés depuis la fin d'avril jusqu'au mois de juillet... Lorsque les Louves sont prêtes à mettre bas, elles cherchent, au fond du bois, un fort, un endroit bien fourré, au milieu duquel elles aplanissent un espace assez considérable en coupant, en arrachant les épines avec les dents; elles y apportent ensuite une grande quantité de mousse, et préparent un lit commode pour leurs petits; elles en font ordinairement cinq ou six, quelquefois sept, huit, et même neuf, et jamais moins de trois; ils naissent les yeux fermés comme les Chiens; la mère les allaite pendant quelques semaines, et leur apprend bientôt à manger de la chair, qu'elle leur prépare en la mâchant. Quelque temps après, elle leur apporte des Mulots, des Levrauts, des Perdrix, des volailles vivantes; les Louveteaux commencent par jouer avec elles, et finissent par les étrangler; la Louve, ensuite, les déplume, les écorche, les déchire, et en donne une part à chacun. Ils ne sortent du fort où ils ont pris naissance qu'au bout de six semaines ou deux mois; ils suivent alors leur mère, qui les mène boire dans quelque tronc d'arbre ou à quelque source voisine; elle les ramène au gîte, ou les oblige à se recéler ailleurs lorsqu'elle craint quelque danger. Ils la suivent ainsi pendant plusieurs mois. Quand on les attaque, elle les défend de toutes ses forces, et même avec fureur; quoique dans les autres temps elle soit, comme toutes les femelles, plus timide que le mâle, lorsqu'elle a des petits, elle devient intrépide, semble ne rien craindre pour elle, et s'expose à tout pour les sauver : aussi ne l'abandonnent-ils que quand leur éducation est faite, quand ils se sentent assez forts pour n'avoir plus besoin de secours; c'est ordinairement à dix mois ou un an, lorsqu'ils ont refait leurs premières dents, et lorsqu'ils ont acquis de la force, des armes, et des talents pour la rapine... Les mâles et les femelles sont en état d'engendrer à l'âge d'environ deux ans.

« Le Loup a beaucoup de force, surtout dans les parties antérieures du corps, dans les muscles du cou et de la mâchoire. Il porte avec sa gueule un Mouton, sans le laisser toucher à terre, et court en même temps plus vite que les bergers, en sorte qu'il n'y a que les Chiens qui puissent l'atteindre et lui faire lâcher prise. Il mord cruellement, et toujours avec d'autant plus d'acharnement qu'on lui résiste moins, car il prend des précautions avec les animaux qui peuvent se défendre. Il craint pour lui, et ne se bat que par nécessité, et jamais par un mouvement de courage. Lorsqu'on le tire, et que la balle lui casse quelque membre, il crie, et cependant, lorsqu'on l'achève à coups de bâton, il ne se plaint pas comme le Chien; il est plus dur, moins sensible, plus robuste; il marche, court, rôde des jours entiers et des nuits; il est infatigable, et c'est peut-être de tous les animaux le plus difficile à forcer à la course. Le Chien est doux et courageux; le Loup, quoique féroce, est timide. Lorsqu'il tombe dans un piége, il est si fort et si longtemps épouvanté, qu'on peut le tuer sans qu'il se défende, ou le prendre vivant sans qu'il résiste; on peut lui mettre un collier, l'enchaîner, le museler, le conduire ensuite partout où l'on veut sans qu'il ose donner le moindre signe de colère ou même de mécontentement. Le Loup a les sens très-bons, l'œil, l'oreille, et surtout l'odorat; il sent souvent de plus loin qu'il ne voit; l'odeur du carnage l'attire de plus d'une lieue, il sent aussi de loin les animaux vivants; il les chasse même assez longtemps en les suivant aux portées... Il préfère la chair vivante à la chair morte, et cependant il dévore les voiries les plus infectes : il aime la chair humaine. On a vu des Loups suivre les armées, arriver en nombre à des champs de bataille où l'on n'avait enterré que négligemment les corps, les découvrir, les dévorer avec une insatiable avidité... On est obligé quelquefois d'armer tout un pays pour se défendre des Loups. Dans les campagnes, on fait

(1) Il paraît, malgré ce qu'en dit Buffon et d'après des expériences récentes, que la gestation, de même que pour les Chiens, ne serait que de soixante-trois jours.

des battues à force d'hommes et de Mâtins, on tend des piéges, on présente des appâts, on fait des fosses, on répand des boulettes empoisonnées; et tout cela n'empêche pas que ces animaux ne soient toujours en même nombre, surtout dans les pays où il y a beaucoup de bois. Les Anglais prétendent, toutefois, en avoir purgé leur île... Les princes ont des équipages pour la chasse du Loup, et cette chasse, qui n'est point désagréable, est utile, et même nécessaire.

« En Orient, et surtout en Perse, on fait servir les Loups à des spectacles pour le peuple; on les exerce de jeunesse à la danse, ou plutôt à une espèce de lutte contre un grand nombre d'hommes. On achète jusqu'à cinq cents écus, dit Chardin, un Loup bien dressé à la danse. Ce fait prouve au moins qu'à force de temps et de contrainte ces animaux sont susceptibles de quelque espèce d'éducation. J'en ai fait élever et nourrir quelques-uns chez moi : tant qu'ils sont jeunes, c'est-à-dire dans la première et la seconde année, ils sont assez dociles, ils sont même caressants, et, s'ils sont bien nourris, ils ne se jettent ni sur la volaille, ni sur les autres animaux; mais, à dix-huit mois ou deux ans, ils reviennent à leur naturel; on est forcé de les enchaîner pour les empêcher de s'enfuir et de faire du mal... Il n'y a rien de bon dans cet animal que sa peau; on en fait des fourrures grossières, qui sont chaudes et durables. Sa chair est si mauvaise, qu'elle répugne à tous les animaux, et il n'y a que le Loup qui mange volontiers du Loup. Il exhale une odeur infecte par la gueule : comme pour assouvir la faim il avale indistinctement tout ce qu'il trouve, des chairs corrompues, des os, du poil, des peaux à demi tannées et encore toutes couvertes de chaux, il vomit fréquemment, et se vide encore plus souvent qu'il ne se remplit. Enfin, désagréable en tout, la mine basse, l'aspect sauvage, la voix effrayante, l'odeur insupportable, le naturel pervers, les mœurs féroces; il est odieux, nuisible de son vivant, inutile après sa mort. »

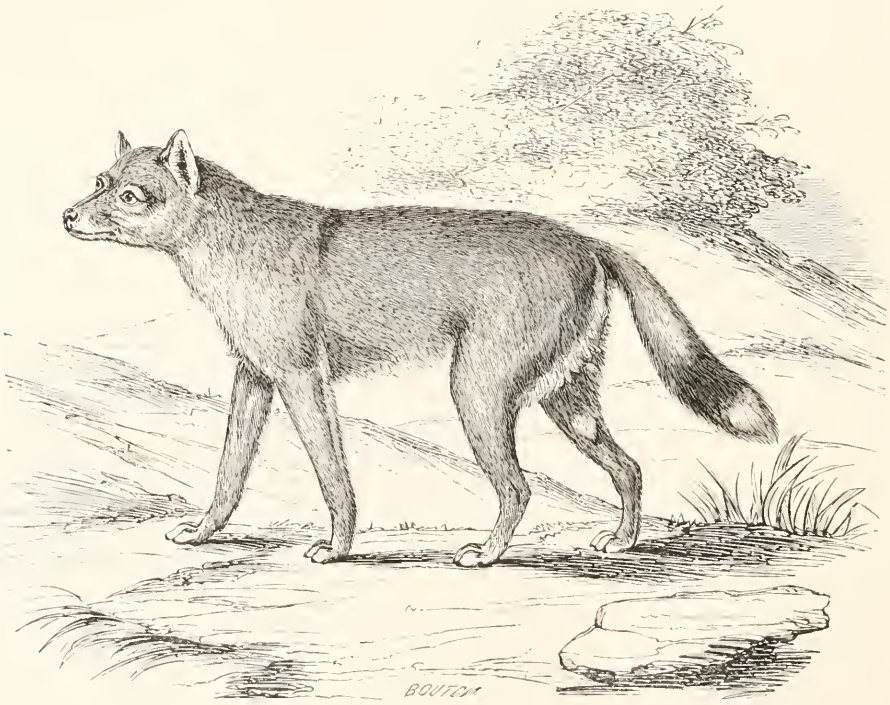

Fig. 42. — Aguara de Falkland.

Le long passage que nous venons de transcrire fait bien connaître les mœurs du Loup, cependant Buffon a exagéré quelques points de son histoire, et a cherché à montrer des différences trop

considérables entre le Chien et le Loup. Toutefois, il est très-probable que le premier ne descend pas du second, ainsi qu'on l'a pensé pendant longtemps, ou qu'on le pense même encore; une preuve que Buffon en donne, c'est que la Louve et le Chien, ou le Loup et la Chienne, n'ont jamais pu produire ensemble; mais ce fait ne peut cependant plus être admis aujourd'hui, et les naturalistes rapportent que ces animaux peuvent se rapprocher, et qu'il en résulte des métis, qui pourraient eux-mêmes se reproduire. Les Loups ont plus de courage que ne leur en a accordé notre illustre naturaliste; ils sont, entre eux, plus sociables qu'il ne l'a dit, et ils peuvent se familiariser plus qu'on ne l'a prétendu.

Fig. 43. — Chacal de Nubie.

A ce sujet, qu'il nous soit permis de rapporter ce qu'en dit Fr. Cuvier. « Le Loup, pris jeune, s'apprivoise aisément; il s'attache à celui qui le soigne, au point de le reconnaître après plus d'une année d'absence. C'est un fait dont j'ai été le témoin, et le Loup qui l'a présenté avait été doué d'un caractère assez heureux pour que l'âge n'eût apporté aucun changement dans sa confiance et sa familiarité. On ne saurait trop le répéter, il ne faut point juger les dispositions naturelles des animaux d'après quelques individus seulement, et il faut toujours avoir égard aux circonstances dans lesquelles leur race se trouve. Au reste, on doit admettre qu'en général aucun animal n'est privé de la faculté de s'apprivoiser, et n'a un caractère absolument intraitable. Tous les animaux, ainsi que nous, aiment le bien et fuient le mal, et ils n'apprennent à connaître positivement l'un et l'autre que par expérience. Si les hommes leur font du bien, ils s'y attachent, autant qu'il est en eux de s'attacher; dans le cas contraire ils les fuient; et, si quelques individus refusent longtemps de s'apprivoiser, c'est que le sentiment de la défiance, qui est naturel à tous les animaux, et qui est un des dons les plus précieux que la nature leur ait accordés, est trop fort pour que le bien qu'on leur fait puisse être facilement senti par eux; mais jamais leur férocité n'est absolue. Lorsqu'on a voulu établir ce fait pour quelques espèces, et même pour celle qui nous occupe, on n'a pas senti qu'un animal qui serait dans

cette disposition périrait infailliblement; l'homme n'est pour lui qu'un être, comme tous les autres êtres de la nature; l'impossibilité absolue de s'habituer avec lui entraînerait celle de s'habituer avec les autres. Et comment un animal qui serait perpétuellement dans un état de défiance absolue pour tout ce qui l'environnerait pourrait-il exister? »

Ajoutons que Fr. Cuvier, à propos de la familiarité de quelques Loups, a donné l'histoire de deux de ces animaux, qui vivaient à la ménagerie du Muséum, et qui ont montré pour leur maître un attachement aussi grand, aussi passionné qu'aucun Chien ait pu l'éprouver. L'un d'eux, le seul dont nous voulions parler, ayant été pris fort jeune, fut élevé de la même manière qu'un Chien, et devint familier avec toutes les personnes de la maison; mais il ne s'attacha d'une affection très-vive qu'à son maître : il lui montrait la soumission la plus entière, le caressait avec tendresse, obéissait à sa voix, et le suivait en tous lieux. Celui-ci, obligé de s'absenter, en fit présent à la ménagerie du Muséum, et l'animal souffrit de cette absence, au point qu'on craignit de le voir mourir de chagrin. Pourtant, après plusieurs semaines passées dans la tristesse, et presque sans prendre de nourriture, il reprit son appétit ordinaire, et l'on crut qu'il avait oublié son ancienne affection. Au bout de dix-huit mois, son maître revint au Muséum, et, perdu dans la foule des spectateurs, il s'avisa d'appeler l'animal. Le Loup ne pouvait le voir, mais il le reconnut à la voix, et aussitôt ses cris et ses mouvements désordonnés annoncèrent sa joie. On ouvrit sa loge; il se jeta sur son ancien ami, et le couvrit de caresses, comme aurait pu le faire le Chien le plus fidèle et le plus attaché. Malheureusement il fallut encore se séparer, et il en résulta pour ce pauvre animal une maladie de langueur plus longue que la première. Trois ans s'écoulèrent; le Loup, redevenu gai, vivait en très-bonne intelligence avec un Chien, son compagnon, et caressait ses gardiens. Son ancien maître revint encore; c'était le soir, et la ménagerie était fermée. Il l'entend, le reconnaît, lui répond par ses hurlements, et fait un tel tapage, qu'on est obligé d'ouvrir. Aussitôt l'animal redouble ses cris, se précipite vers son ami, lui pose les pattes sur les épaules, le caresse, lui lèche la figure, et menace de ses formidables dents ses propres gardiens, qui veulent s'interposer. Enfin, il fallut bien se quitter. Le Loup, triste, immobile, refusa toute nourriture; une profonde mélancolie le fit tomber malade; il maigrit, ses poils se hérissèrent, se ternirent; au bout de huit jours, il était méconnaissable, et l'on ne douta pas qu'il mourût. Cependant, à force de bons traitements et de soins, on parvint à lui conserver la vie; mais il n'a jamais voulu, depuis, ni caresser ni souffrir les caresses de personne.

Disons encore, et cela avec la plupart des auteurs modernes, que c'est surtout pendant la nuit que le Loup affamé oublie sa prudence ordinaire pour montrer un courage qui va jusqu'à la témérité. Rencontre-t-il un voyageur accompagné d'un Chien, il le suit, s'en approche peu à peu, se jette tout à coup sur l'animal effrayé, le saisit même auprès de son maître, l'emporte, et disparaît. On en a vu souvent suivre un cavalier pendant plusieurs heures, dans l'espérance de trouver un moment propice pour étrangler le cheval et le dévorer. On sait, en outre, la poursuite que les Loups, réunis, font dans le Nord aux traîneaux qui emportent des voyageurs. Si, pendant la nuit, le Loup peut se glisser dans une bergerie sans être découvert, il commence par étrangler tous les Moutons les uns après les autres, puis il en emporte un et le mange. Il revient en chercher un second, qu'il cache dans un hallier voisin, puis un troisième, un quatrième, et ainsi de suite, jusqu'à ce que le jour vienne le forcer à battre en retraite. Il les cache dans des lieux différents, et les recouvre de feuilles sèches et de broussailles; mais, soit oubli, soit défiance, il ne revient que rarement les chercher. En plein jour même, lorsqu'il est pressé par la faim, il oublie toute prudence, et se livre parfois à la chasse. Alors il parcourt la campagne, s'approche d'un troupeau avec précaution pour n'être pas aperçu avant d'avoir marqué sa victime, s'élance, sans hésiter, au milieu des Chiens et des bergers, saisit un Mouton, l'enlève, l'emporte avec une légèreté telle, qu'il ne peut être atteint que par les Chiens, et sans avoir la moindre crainte de la poursuite qu'on lui fait, ni des clameurs dont on l'accompagne. Quelquefois, il emploie la ruse, et nous citerons à ce sujet des faits dont M. Boitard assure avoir été témoin. « Si un Loup, dit-il, a découvert un jeune Chien inexpérimenté dans la cour d'une grande ferme isolée, il s'en approche avec effronterie jusqu'à portée de fusil: il prend alors différentes attitudes, fait des courbettes, des gambades, se roule sur le dos, comme s'il voulait jouer; mais, quand le jeune novice se laisse aller à ces trompeuses amorces et s'approche, il est aussitôt saisi, étranglé, et entraîné dans le bois voisin pour être dévoré. Lorsqu'un Chien de basse-cour est de force à disputer sa vie, deux Loups se réunissent, et savent fort bien s'entendre pour l'attirer dans un piége; l'un se met

en embuscade et attend; l'autre va rôder autour de la ferme, se fait poursuivre par le Mâtin, l'attire ainsi jusqu'auprès de l'embuscade, puis tous deux se jettent à la fois sur le malheureux Chien, qui tombe victime de son courage et de la perfidie de ses ennemis. »

Le Loup existe dans toute l'Europe, excepté dans les îles Britanniques, où il a été détruit; il habite aussi le nord de l'Asie, de l'Amérique, et il est à croire qu'il a pénétré de l'ancien dans le nouveau continent par les glaces du Kamtchatka.

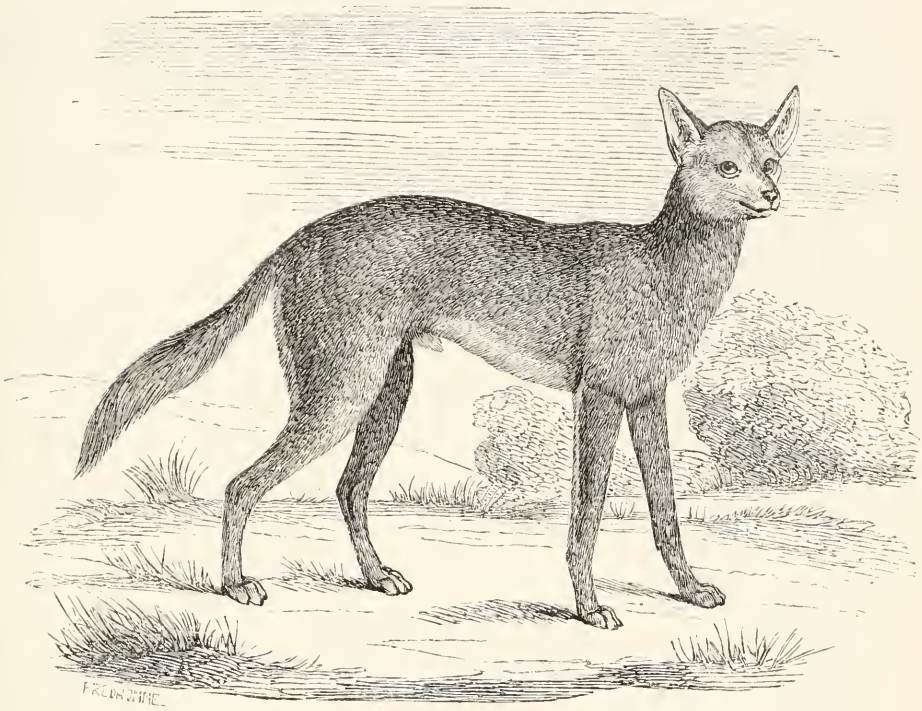

Fig. 44. — Chacal du Sénégal.

On a donné la description d'assez nombreux ossements fossiles qui doivent être rapportés au Loup, et que l'on nomme, en général, d'après M. Goldfuss, *Canis spelæus*. Esper, le premier, en 1772, en a indiqué des os fossiles dans les cavernes de Franconie et dans celles de Gaylenreuth. M. Goldfuss, en 1823, ayant soumis à un examen scrupuleux une tête presque entière et parfaitement conservée, provenant des mêmes cavernes, a cru devoir l'en distinguer sous le nom de *Canis spelæus*, que nous avons cité, donnant comme une différence principale que la crête sagittale s'élève davantage en général, et en même temps plus vers sa partie postérieure que dans le Loup ordinaire. G. Cuvier, ayant eu à sa disposition plusieurs pièces de ce même carnassier, soit en dessin, soit en nature, a également conclu qu'une espèce de Loup a existé, non-seulement dans les cavernes, mais aussi dans les terrains diluviens avec des restes d'Ours, d'Hyènes et d'Éléphants, et, considérant la brièveté plus grande du museau, il semble la regarder comme différant du *Canis lupus*. M. Schmerling a positivement admis leur identité pour des débris trouvés dans les cavernes des environs de Liége, et il en est de même pour une mandibule garnie de ses dents, trouvée dans la caverne de Lunel-Viel, et étudiée par MM. Marcel de Serres, Dubreuil et Jean-Jean. Enfin, De Blainville est arrivé au même résultat d'après les pièces fossiles nombreuses de la galerie d'anatomie comparée et de paléontologie du Muséum, et qui consistaient en des ossements fossiles provenant de la caverne de Kent, près de Torquay, en Angleterre; de celles de Gaylenreuth; de Sants, dans la Charente-Inférieure;

de Cagliari, en Sardaigne; d'une brèche calcaire de Milhac de Nontron, département de la Dordogne; des environs d'Abbeville; de terrains de diluvium en Allemagne, en Italie, en Angleterre et en France, etc.

Quant au *Canis spelæus minor* de M. Wagner, il semble ne pas différer non plus du Loup ordinaire.

3. LOUP NOIR. Buffon. *CANIS LYCAON.* Linné.

Caractères spécifiques. — De même grandeur que le Loup ordinaire, mais avec des formes plus légères, plus élancées, des yeux plus petits et plus rapprochés, des oreilles plus éloignées, et surtout un pelage d'un noir profond et uniforme.

Le Loup noir habite principalement la Russie et le nord de l'Europe, mais on le trouve également dans les hautes montagnes de la France, et aussi, assure-t-on, dans l'Amérique septentrionale, au Canada, à moins que les Loups qui habitent dans ce pays ne constituent, ainsi que cela est possible, une espèce particulière.

On dit que cet animal est beaucoup plus féroce que le Loup ordinaire.

Ce Carnassier constitue-t-il bien réellement une espèce distincte du Loup, ou ne devrait-il pas en être regardé comme une variété atteinte de mélanisme? Ce fait probable n'est pas démontré jusqu'ici; mais, ce qui tendrait à le faire croire, c'est que les deux individus que la ménagerie du Muséum a possédés ont produit des petits dont le pelage, loin d'être noir, tendait, pour la coloration, à se rapprocher de celui du Loup ordinaire.

Le Loup noir pourrait être placé aussi parmi les espèces américaines. Nous verrons plus tard une autre espèce, le Chacal, qu'on rencontre aussi en Europe, mais que nous rangeons plutôt avec les espèces africaines, parce qu'il est plus commun que partout ailleurs dans cette partie du monde.

III. ESPÈCES D'AMÉRIQUE.

4. LOUP ODORANT. *CANIS NUBILUS.* Say.

Caractères spécifiques. — Plus grand que le Loup ordinaire; pelage obscur, pommelé à sa partie supérieure, gris sur les flancs; exhalant une odeur forte, fétide et caractéristique.

Cet animal, qui n'est peut-être qu'une variété du Loup ordinaire, est robuste, d'un aspect redoutable, et habite les plaines du Missouri, dans l'Amérique du Nord. Il vit en troupes nombreuses, chasse les Ruminants, et attaque même le Bison quand il le trouve éloigné de son troupeau. Les habitants du pays où on le rencontre le redoutent, et, quand ils l'ont tué, s'en font un trophée.

5. LOUP DES PRAIRIES. *CANIS LATRANS.* Harlan.

Caractères spécifiques. — De la taille du précédent; pelage d'un gris cendré, varié de noir et de fauve cannelle terne, présentant sur le dos une ligne de poils un peu plus longs que les autres, et formant comme une courte crinière, avec les parties inférieures du corps plus pâles que les supérieures, et une queue droite.

Cette espèce est signalée comme propre à la Colombie; elle est moins carnassière que les précédentes, car, à une nourriture animale elle mêle une alimentation végétale consistant en baies ou en

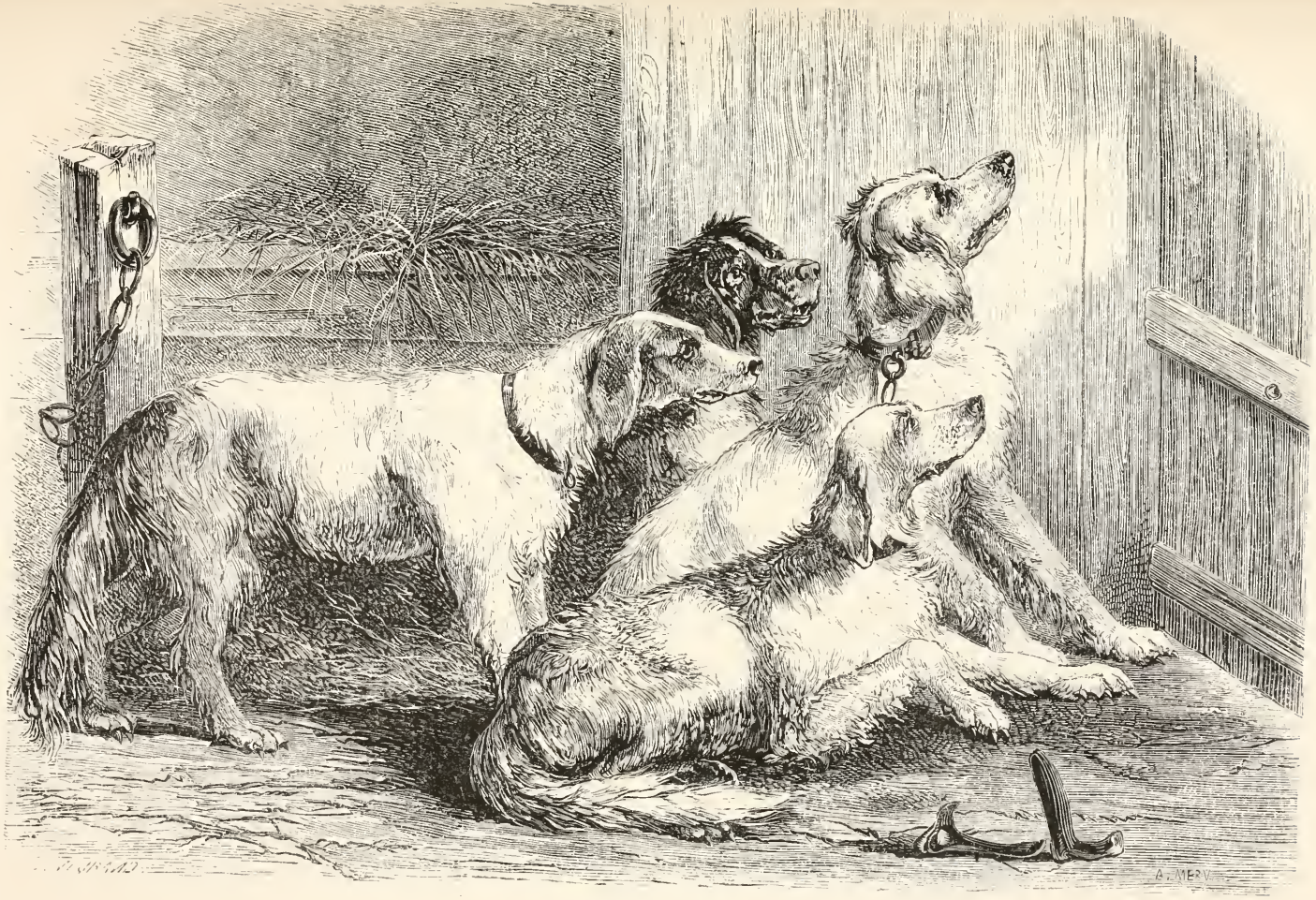

Chiens de chasse.

fruits. Ce Loup vit en troupes composées quelquefois de plus de cinquante individus associés pour la chasse, l'attaque et la défense, aguerris, et soumis à une sorte de tactique régulière. C'est le type de la section des *Lycisens* de M. H. Smith.

Fig. 43. — Loup d'Amérique.

6. LOUP ROUGE. *CANIS JUBATUS*. A.-G. Desmarest.

Caractères spécifiques. — Couleur générale d'un roux foncé, qui devient très-clair sur les parties inférieures, et presque blanc à la queue et dans l'intérieur des oreilles; une tache blanche, entourée d'une autre tache foncée, au-dessous de la tête; extrémités des quatre pieds et haut du museau noirâtres; une sorte de crinière composée de poils dont la dernière moitié est noire, partant de l'occiput et s'étendant tout le long du dos; poils du corps assez longs, et ayant jusqu'à près de $0^m,6$ sur la croupe; celui de la queue un peu touffu, un peu plus long que celui du corps. Longueur du corps : 1^m50; de la queue, $0^m,40$.

Cette espèce habite le Paraguay. Elle se tient dans les lieux bas et marécageux, vit solitaire, ne sort de sa retraite que pendant la nuit, nage facilement, et se nourrit de petits animaux. Elle chasse à la piste, et est très-courageuse. La femelle, qui ne diffère pas du mâle, et a six mamelles de chaque côté du ventre, met bas ses petits vers le mois d'août, et en fait, dit-on, trois ou quatre par portée. Son cri consiste dans les sons *gua-a-a*, qu'il répète plusieurs fois, et en les traînant, et il le fait entendre de très-loin.

7. LOUP DU MEXIQUE. *CANIS MEXICANUS*. Linné.

Caractères spécifiques. — De la grandeur du Loup ordinaire, mais ayant la tête plus grosse à

proportion; yeux hagards et étincelants; oreilles longues, droites; cou gros, épais; pelage cendré, varié de taches fauves; plusieurs bandes noirâtres s'étendant de chaque côté du corps, depuis l'épine du dos jusqu'aux flancs; moustaches roides, implantées sur la lèvre supérieure, variées de gris et de blanc.

Habite dans les régions chaudes de la Nouvelle-Espagne, et semble moins farouche que les précédents.

Fig. 46. — Caygotte de Mexico.

8. CHIEN ANTARCTIQUE. *CANIS ANTARCTICUS.* Shaw.

Caractères spécifiques. — Formes et proportions analogues à celles du Loup, mais de taille plus petite; pelage d'un gris brun roussâtre, composé de poils annelés de fauve et de noir; gorge d'un blanc sali; poitrine brunâtre; ventre et intérieur des membres d'un jaune pâli; queue longue, rousse à la base, noire vers ses deux tiers supérieurs, et blanche à son extrémité; oreilles de la couleur du dos.

Cette espèce, type de la section des *Dusicyon* de M. H. Smith, se rapporte très-probablement au *Canis culpæus* de Molina; il habite les îles Malouines. Il se fait des terriers dans les dunes: sa voix ressemble à celle du Chien ordinaire, mais elle est plus faible. Sa nourriture consiste principalement en Oiseaux.

9. CHIEN CRABIER ou KOUPARA. *CANIS CANCRIVORUS.* Et. Geoffroy Saint-Hilaire.

Caractères spécifiques. — Grandeur du corps et formes générales analogues à celles du Chien de berger; museau assez fin; pelage cendré et varié de noir en dessus; parties inférieures d'un blanc jaunâtre; oreilles brunes; côté du cou, derrière les oreilles, fauve; tarses et bout de la queue noirâtres.

Cette espèce, que quelques auteurs regardent comme ne constituant qu'une simple race du Chien ordinaire, a reçu successivement les noms de *Chien des bois de Cayenne*, Buffon; *Canis thous*, Linné, et *Canis caviævorus*, Jardine, et est le type de la section des *Cerdocyon*, H. Smith. Elle habite la Guyane et le Brésil; elle fait sa proie des Agoutis, des Pacas, etc., et mange aussi des fruits; elle va par petites troupes de six à sept individus.

Une autre espèce, particulière à l'Amérique, est le *Canis ochropus*, Eschscholtz, propre à la Californie, dont nous ne nous occuperons pas, parce qu'il n'est pas encore complétement connu.

IV. ESPÈCES D'ASIE.

10. LOUP DE JAVA. *CANIS JAVANUS.* A.-G. Desmarest.

Caractères spécifiques. — Oreilles proportionnellement plus courtes que dans le Loup ordinaire; pelage d'un brun fauve, qui devient noirâtre sur le dos, aux pattes et à la queue.

Cette espèce, qui provient de l'île de Java, n'est connue que par la phrase que nous avons copiée d'après Fr. Cuvier, et ne peut pas encore être définitivement admise.

11. CORSAC ou ADIVE. *CANIS CORSAC.* Linné.

Caractères spécifiques. — Pelage d'un gris fauve uniforme en dessus, d'un blanc jaunâtre en dessous; membres fauves; queue très-longue, touchant la terre, noire à l'extrémité; de petite taille, car la longueur de la tête et du corps ne dépasse pas $0^m,50$, et celle de la queue $0^m,26$; c'est-à-dire qu'il est plus petit que le Renard, et à peu près de la taille de notre Chat domestique.

Le Corsac est le type de la section des *Cynalopex* de M. H. Smith; il habite les déserts de la Tartarie, et se retrouve dans l'Inde. Il vit par troupes dans les steppes déserts et couverts de bruyères, où il est sans cesse occupé à chasser les Oiseaux, les Rats, les Lièvres et autres petits animaux. Sa voix, qu'il fait entendre la nuit, est moins glapissante que celle du Chacal. L'accouplement a lieu au mois de mars; la femelle met bas, au mois de mai, de cinq à six petits. D'après G. Cuvier, le Corsac ne boirait pas; mais ce fait, qui semble étrange, est-il bien avéré?

Ce joli animal, aujourd'hui si peu connu en France, a été néanmoins fort commun à Paris sous le règne de Charles IX, parce qu'il était de mode, chez les dames de la cour, d'en avoir au lieu de Chiens ordinaires; on le désignait sous le nom d'*Adive*, et on le faisait venir, à grands frais, de l'Asie.

12. KARAGAN. *CANIS KARAGAN.* Pallas.

Caractères spécifiques. — Un peu plus grand que le Corsac; pelage d'un gris cendré en dessus, d'un fauve pâle en dessous.

Cet animal, qui a été confondu avec le précédent, est probablement le même que l'*Isatis* de Buffon. Il est excessivement commun dans les vastes déserts de la Tartarie, principalement sur les bords de l'Oural, où il vit de la même manière que le Corsac. Les chasseurs Kirglis lui font une guerre incessante pour s'emparer de sa fourrure, qui est assez estimée, et ils apportent annuellement jusqu'à cinquante mille peaux de ces animaux à Orenbourg.

Le *Canis melanotus* de Pallas, propre aux environs d'Orenbourg, n'en diffère peut-être pas. Il n'en est pas de même du *Canis pallipes*, Sykes, particulier au pays des Mahrattes, qui constitue une espèce bien caractérisée.

Fig. 47. — Corsac.

V. ESPÈCES D'AFRIQUE.

15. CHIEN MÉSOMELAS. *CANIS MESOMELAS*. Linné.

Caractères spécifiques. — Taille du Chacal; oreilles du double plus grandes que celles de cet animal; poils du dos recouverts d'anneaux fauves, noirs et blancs, mais avec des annelures très-larges, d'où il résulte une teinte peu uniforme, et qui offre çà et là des plaques irrégulières de blanc et de noir, tranchant entièrement entre elles; cette couleur du dos formant une plaque triangulaire, large aux épaules, et s'amincissant insensiblement jusqu'à la base de la queue, où elle n'a plus que 0m.6 de largeur; queue de couleur fauve ou rousse, avec l'extrémité noire; flancs roux; mâchoire inférieure, dessous du cou et de la gorge, poitrine et ventre blancs; pattes rousses tant en dedans qu'en dehors.

Cette espèce habite le cap de Bonne-Espérance, mais on la rencontre aussi en Abyssinie, dans le Sennaar et en Nubie; ses mœurs sont analogues à celles du Chacal. C'est probablement le type de la section des *Thous* de M. H. Smith

Fig. 48. — Chacal du Cap.

Une autre espèce, décrite récemment, et très-voisine de celle-ci, est le *Canis variegatus*, Rüppell, trouvé en Abyssinie, que M. Isidore Geoffroy Saint-Hilaire ne regarde que comme une simple variété du Chacal.

14. CHIEN ANTHUS. *CANIS ANTHUS*. Fr. Cuvier.

Caractères spécifiques. — De la taille du Chacal, mais ayant des proportions plus élégantes et des formes plus légères; pelage gris, parsemé de quelques taches jaunâtres en dessus, blanchâtres en dessous; queue descendant jusqu'au talon, fauve, avec une ligne longitudinale noire à la base, et quelques poils noirs à la pointe.

Cet animal, que les voyageurs indiquent sous la dénomination de *Chacal du Sénégal*, d'après le pays qu'il habite, n'est très-probablement, ainsi que le pense M. Isidore Geoffroy Saint-Hilaire, qu'une simple variété de l'espèce suivante, c'est-à-dire du *Canis aureus*. Il en diffère par son odeur un peu moins forte; mais ses mœurs sont absolument les mêmes. En captivité, ses habitudes sont assez douces, et sa voix est un son prolongé, et non pas un aboiement éclatant comme celle du Chacal.

Une femelle de cette espèce vivait à la ménagerie du Muséum; on mit avec elle, dans la même cage, un Chacal mâle de l'Inde, et ils ne montrèrent aucune répugnance l'un pour l'autre, ce qui n'arrive habituellement pas aux animaux d'espèces différentes quoique très-rapprochées. Le 26 décembre, ils s'accouplèrent, et, le 1er mars suivant, la femelle mit bas cinq petits, qui eurent les yeux fermés pendant dix jours. Deux seulement ont vécu, et, lorsqu'ils furent adultes, l'un était farouche, méchant, indomptable; l'autre très-doux et caressant.

15 CHACAL ou JACKAL. *CANIS AUREUS*. Linné.

Caractères spécifiques. — Yeux très-petits; pupilles rondes; pelage très-fourni; queue touffue comme celle du Renard; les poils soyeux étant épais, durs, et d'une longueur moyenne, et les laineux en petite quantité; tête, cou, côtés du ventre, cuisses et face externe des membres et des oreilles, d'un fauve sale; dessous et côtés de la mâchoire inférieure, bout de la lèvre supérieure, dessous du cou et du ventre, face interne des membres, blanchâtres; dos et côtés du corps, jusqu'à la croupe, d'un gris jaunâtre qui tranche avec les autres couleurs environnantes; queue mélangée de poils fauves et de poils noirs, ces derniers dominant à son extrémité; mufle et ongles noirs; prunelles fauves. Longueur totale du corps, 0m68; de la tête, 0m,16; de la queue, 0m,20.

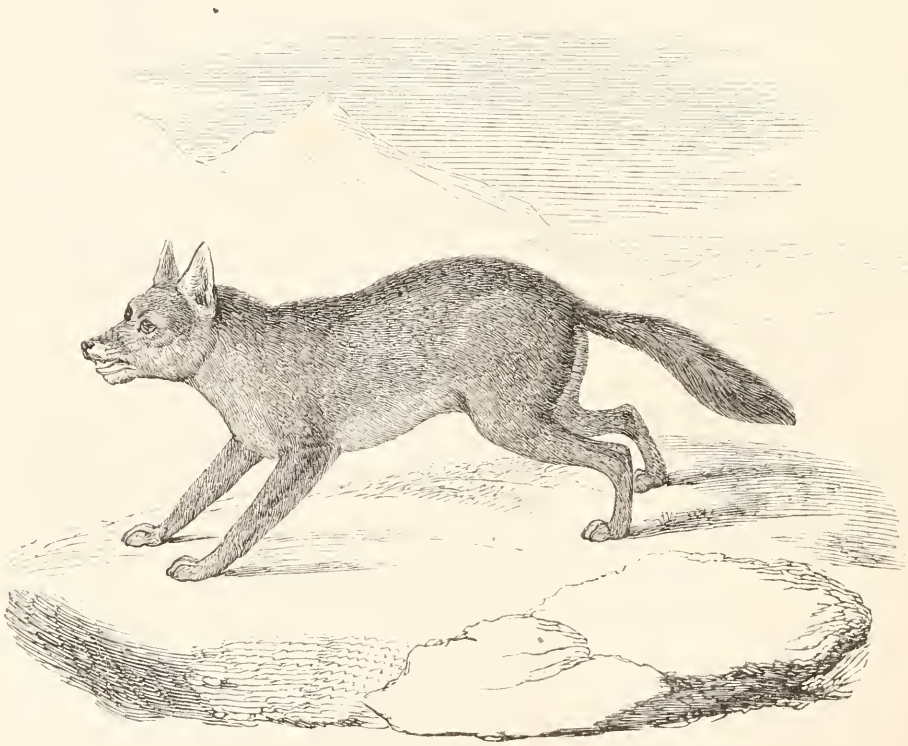

Fig. 49 — Chacal.

Le Chacal, que l'on nomme aussi Jackal, est le *Thos* de Pline, le *Thoes* d'Aristote, le *Gola* des Indiens, le *Loup doré* de G. Cuvier, etc., et il forme la section des *Sacalius* de M. H. Smith.

On le trouve dans presque toute l'Afrique, mais plus particulièrement dans les régions qui s'éten-

dent depuis le cap de Bonne-Espérance jusqu'à la Barbarie; en Asie, il est répandu depuis la Turquie jusque dans l'Inde; enfin, on le rencontre en Morée et dans quelques parties de l'Europe. En raison des nombreuses contrées qu'il habite, on conçoit que son pelage peut varier beaucoup, et, d'après M. Isidore Geoffroy Saint-Hilaire, on pourrait distinguer des Chacals du Caucase, de l'Inde, d'Algérie, de Morée, et l'on pourrait même y joindre les *Canis variegatus*, Rüppell, et *anthus*, Fr. Cuvier. La seule de ces variétés dont il nous importe de donner les caractères est celle d'Algérie, parce qu'elle est très-répandue aujourd'hui, et qu'on a voulu la regarder comme une espèce particulière sous les dénominations de *Canis barbarus*, Shaw, et de *Canis Algeriensis*, Bodichon. Elle est un peu moins grande que le type, et son pelage est plus rude : les parties supérieures sont abondamment variées de noir, surtout à la croupe et à l'extrémité de la queue; le dessous du corps est d'un fauve clair; il y a, sur le devant des jambes de devant, une ligne noire interrompue. Cette espèce se prive très-bien, et on l'a presque à l'état de domesticité, comme notre Chien ordinaire, dans les villes de l'Algérie; son caractère est assez doux, quoique capricieux, et on l'élève très-bien dans nos ménageries. Du reste, ce que nous disons ici d'une variété s'applique également aux autres, et a été observé pour celle de l'Inde.

Fig. 50 — Cordofan.

Plusieurs naturalistes, tels que Guldenstædt et Tilesius, pensent que le Chacal est le type de notre Chien domestique; mais nous croyons, avec presque tous les zoologistes modernes, que cet animal n'a fait que contribuer pour une part à l'existence des nombreuses variétés du Chien domestique, et que toutes les autres espèces sauvages du même genre y ont également plus ou moins contribué. Quoi qu'il en soit, le Chacal produit très-bien avec le Chien domestique.

Les Chacals vivent en troupes d'une trentaine d'individus au moins, et quelquefois de plus de cent, particulièrement dans les vastes solitudes de l'Afrique et de l'Inde. Ils répandent une odeur

forte, désagréable. Ils dorment, en général, le jour; et, la nuit, ils parcourent la campagne pour chercher leur proie tous ensemble, et, pour ne pas trop se disperser, ils font entendre continuellement un cri lugubre ayant quelque analogie avec les hurlements d'un Loup et les aboiements d'un Chien, et pouvant se traduire par les voyelles *oua... oua... oua*. Ils sont tellement audacieux, qu'ils s'approchent des habitations et entrent dans les maisons qui se trouvent ouvertes, et alors ils se jettent sur tous les aliments qu'ils rencontrent; toutes les matières animales leur conviennent, et ils vont déterrer les cadavres dans les cimetières; ils ne rejettent même pas les charognes les plus puantes, mais cependant ils préfèrent s'emparer de jeunes animaux, surtout des Ruminants, auxquels ils font une guerre acharnée. Lorsqu'une armée est en marche, ou qu'ils rencontrent une caravane, ils les suivent continuellement, dans l'espérance de s'emparer d'aliments pendant les campements; et par là ont de l'analogie avec les Loups qui agissent de même.

Quelques débris fossiles doivent constituer des espèces qui entrent dans le sous-genre Chien; nous devrions peut-être en parler maintenant, mais nous préférons ne le faire qu'après avoir exposé l'histoire du sous-genre des Renards, parce que nous nous occuperons alors en même temps des Chiens et des Renards fossiles.

2e SOUS-GENRE. — LES RENARDS. *VULPES*. H. Smith.

Incisives de la mâchoire supérieure moins échancrées que dans les Chiens, ou même rectilignes sur leur bord horizontal; les rangées dentaires, au lieu d'être continues, ont les trois premières molaires séparées, ne se touchant pas, et il reste surtout un large intervalle entre la canine et la première molaire.

Museau plus conique, plus pointu que celui des Chiens.

Pupilles prenant, en se fermant, la figure de la coupe d'une lentille, et dénotant des animaux nocturnes.

Queue plus longue que dans les Chiens, plus touffue.

Animaux exhalant une odeur fétide.

Les Renards, quoique aussi forts à peu près que les Chacals, n'attaquent pas les animaux qui pourraient leur résister, et ils se bornent à vivre de petits Mammifères, d'Oiseaux, de Reptiles, d'Insectes, et même de fruits ou baies quand ils ne trouvent pas mieux; ils aiment surtout les raisins. Ils ne touchent au cadavre d'un animal mort, ou à quelque autre voirie, que quand ils sont très-pressés par la faim, car il leur faut habituellement une proie vivante. Les Renards montrent moins de courage que les Chiens, mais, en même temps, ils ont plus de finesse, et leurs races sont célèbres depuis la plus haute antiquité. Ils ne chassent que la nuit, tandis que le jour ils dorment dans des terriers qu'ils savent se creuser avec assez d'art. Leur vie est solitaire, et ce n'est même que rarement, et pour peu de temps, que le mâle habite le même lieu que la femelle. Néanmoins, ils aiment assez à rapprocher leurs terriers les uns des autres, et ils se mettent volontiers deux ensemble pour chasser le même Lièvre. Ces animaux n'aboient ni ne hurlent, ils glapissent. On en connaît une vingtaine d'espèces, parmi lesquelles plusieurs doivent probablement être réunies. Du reste, ils sont moins répandus sur le globe que les Chiens, et l'on n'en a encore trouvé ni en Australie, ni dans les îles de l'archipel indien.

I. ESPÈCES D'EUROPE.

16. RENARD. *CANIS VULPES*. Linné.

Caractères spécifiques. — Museau effilé; tête assez grosse, à front aplati; oreilles droites, pointues; yeux très-inclinés; queue grande, touchant la terre, extrêmement touffue; pelage composé de poils

longs et épais, d'un fauve plus ou moins foncé, semblables sur le corps et sur la queue; lèvres, tour de la bouche, mâchoire inférieure, devant du cou, gorge, ventre, intérieur des cuisses, blancs; museau roux; derrière des oreilles d'un brun noir; pattes d'un brun foncé en avant; queue terminée par des poils noirs. Longueur du corps, mesuré en ligne droite, depuis le bout du museau jusqu'à l'origine de la queue, $0^m,70$; de la tête, $0^m,16$; des oreilles, $0^m,11$; de la queue, $0^m,43$. Hauteur du corps au train de devant, $0^m,35$; au train de derrière, $0^m,38$; ces mesures variant suivant les différents individus.

Fig. 51. — Renard de Turquie.

Dans cette espèce, le pelage peut varier plus ou moins considérablement, et il peut ainsi se produire des variétés constantes que quelques auteurs ont même regardées, probablement à tort, comme étant de véritables espèces. Les principales variétés sont :

1° Le Renard charbonnier (*Canis alopex*, Schreber), qui ne diffère du Renard ordinaire que par le bout de la queue, qui est entièrement noir, ainsi que quelques poils du dos, le poitrail et le devant des pattes de devant. Quelques auteurs, et en particulier Steinmuller, regardent le Renard charbonnier comme le jeune âge du Renard ordinaire, mais il est probable que c'est une variété individuelle, surtout propre aux pays montagneux. On la rencontre communément dans les montagnes du département de Saône-et-Loire;

2° Le Renard noble, qui semble n'être qu'un Renard charbonnier très-vieux, et qui est particulier à la Suisse;

3° Le Renard croix d'Europe (*Canis cruciger*, Brisson), ne se distinguant du Renard charbonnier que par quelques poils noirs qui forment une croix sur le dos;

4° Le Renard a ventre noir (*Canis melanogaster*, Ch. Bonaparte), qui, ainsi que le remarque M. Boitard, ne paraît être qu'une sous-variété du Renard charbonnier, dont la gorge, la poitrine, le ventre et le côté intérieur des cuisses, sont d'une couleur noirâtre en hiver, et deviennent blancs en été. On le trouve en Italie, et parfois aussi, mais plus rarement, en France, dans les forêts montagneuses entre la Loire et la Saône;

5° Le Renard musqué, dont le pelage est d'un beau rouge pâle en dessous, au lieu d'être blanc, et dont l'extrémité de la queue est également noire, mais avec quelques poils blancs disséminés. Il répand une odeur musquée, analogue à celle de la Fouine. Se rencontre en Suisse;

6° Le Renard blanc (*Canis albus*, Schreber), qui est une variété albine du Renard ordinaire. Il habite principalement les régions septentrionales, et c'est surtout pendant l'hiver qu'il a son pelage le plus blanc.

Le Renard portait, chez les Grecs, la dénomination d'Αλωπηξ, et, chez les Latins, celle de *Vulpes*, qui lui est conservée par les zoologistes comme épithète spécifique, et même, par quelques-uns d'entre eux, comme nom générique, et alors ces auteurs l'indiquent sous la dénomination de *Vulpes vulgaris*, d'après Klein. Le Renard est le *Volpe* des Italiens, le *Fuchs* des Allemands, le *Fox* des Anglais, le *Ræf* des Suédois, le *Zorra* ou *Raposa* des Espagnols, le *Lis* des Polonais, le *Liça* des Russes, le *Tilk* des Turcs et des Persans, le *Tuâleb* ou *Doren* des Arabes, le *Nori* des Indous, etc.

C'est encore à Buffon que nous emprunterons l'histoire des mœurs de cet animal. « Le Renard, dit-il, est fameux par ses ruses, et mérite en partie sa réputation; ce que le Loup ne fait que par la force, il le fait par adresse, et réussit plus souvent. Sans chercher à combattre les Chiens ni les bergers, sans attaquer les troupeaux, sans traîner les cadavres, il est plus sûr de vivre. Il emploie plus d'esprit que de mouvement, ses ressources semblent être en lui-même : ce sont, comme l'on voit, celles qui manquent le moins. Fin autant que circonspect, ingénieux et prudent, même jusqu'à la patience, il varie sa conduite, il a des moyens de réserve qu'il sait n'employer qu'à propos. Il veille de près à sa conservation : quoique aussi infatigable, et même plus léger que le Loup, il ne se fie pas entièrement à la vitesse de sa course; il sait se mettre en sûreté en se pratiquant un asile, où il se retire dans les dangers pressants, où il s'établit, où il élève ses petits : il n'est point animal vagabond, mais animal domicilié. Cette différence, qui se fait sentir même parmi les hommes, a de bien plus grands effets, et suppose de bien plus grandes causes, parmi les animaux. L'idée seule du domicile présuppose une attention singulière sur soi-même; ensuite, le choix du lieu, l'art de faire son manoir, de le rendre commode, d'en dérober l'entrée, sont autant d'indices d'un sentiment supérieur. Le Renard en est doué, et tourne tout à son profit; il se loge au bord des bois, à portée des hameaux; il écoute le chant des Coqs et le cri des volailles, il les savoure de loin, il prend habilement son temps, cache son dessein et sa marche, se glisse, se traîne, arrive, et fait rarement des tentatives inutiles. S'il peut franchir les clôtures, ou passer par-dessous, il ne perd pas un instant, il ravage la basse-cour, il y met tout à mort, se retire ensuite lestement en emportant sa proie, qu'il cache sous la mousse, ou porte à son terrier; il revient quelques moments après en chercher une autre, qu'il emporte et cache de même, mais dans un autre endroit, ensuite une troisième, une quatrième, etc., jusqu'à ce que le jour ou le mouvement dans la maison l'avertisse qu'il faut se retirer et ne plus revenir. Il fait la même manœuvre dans les pipées et dans les boqueteaux où l'on prend les Grives et les Bécasses au lacet; il devance le pipeur, va de très-grand matin, et souvent plus d'une fois par jour, visiter les lacets, les glaux, emporte successivement les Oiseaux qui se sont empêtrés, les dépose tous en différents endroits, surtout au bord des chemins, dans les ornières, sous de la mousse, sous un genièvre, les y laisse quelquefois deux ou trois jours, et sait parfaitement les retrouver au besoin. Il chasse les jeunes Levrauts en plaine, saisit quelquefois les Lièvres au gîte, ne les manque jamais lorsqu'ils sont blessés, déterre les Lapereaux dans les garennes, découvre les nids de Perdrix, de Cailles, prend la mère sur les œufs, et détruit une quantité prodigieuse de gibier. Le Loup nuit plus au paysan; le Renard nuit plus au gentilhomme.

« La chasse du Renard demande moins d'appareil que celle du Loup; elle est plus facile et plus amusante. Tous les Chiens ont de la répugnance pour le Loup; tous les Chiens, au contraire, chassent le Renard volontiers, et même avec plaisir. On peut le chasser avec des Bassets, des Chiens

l'anthère d'Algérie

courants, des Braques : dès qu'il se sent poursuivi, il court à son terrier; les Bassets à jambes torses sont ceux qui s'y glissent le plus aisément : cette manière est bonne pour prendre une portée entière de Renards, la mère avec les petits; pendant qu'elle se défend et combat les Bassets, on tâche de découvrir le terrier par-dessus, et on la tue ou on la saisit vivante avec des pinces. Mais la façon la plus ordinaire, la plus agréable et la plus sûre de chasser le Renard, est de commencer par boucher les terriers et par le tirer lorsqu'il veut se rendre au gîte... Pour détruire les Renards, il est encore plus commode de tendre des piéges, où l'on met de la chair pour appât, un Pigeon, une volaille vivante, etc... Le Renard est aussi vorace que carnassier; il mange de tout avec une égale avidité, des œufs, du lait, du fromage, des fruits, et surtout des raisins : lorsque les Levrauts et les Perdrix lui manquent, il se rabat sur les Rats, les Mulots, les Serpents, les Lézards, les Crapauds, etc.; il en détruit un grand nombre; c'est là le seul bien qu'il procure Il est très-avide de miel; il attaque les Abeilles sauvages, les Guêpes, les Frelons, qui d'abord tâchent de le mettre en fuite en le perçant de mille coups d'aiguillon; il se retire, en effet, mais c'est en se roulant pour les écraser, et il revient si souvent à la charge, qu'il les oblige à abandonner le guêpier; alors il le déterre et en mange et le miel et la cire. Il prend aussi les Hérissons, les roule avec les pieds, et les force à s'étendre. Enfin, il mange du Poisson, des Écrevisses, des Hannetons, des Sauterelles, etc.

« Cet animal ressemble beaucoup au Chien, surtout par les parties intérieures; cependant il en diffère par la tête, qu'il a plus grosse à proportion de son corps; il a aussi les oreilles plus courtes, la queue beaucoup plus grande, le poil plus long et plus touffu, les yeux plus inclinés; il en diffère encore par une mauvaise odeur très-forte qui lui est particulière, et enfin par le caractère le plus essentiel, par le naturel, car il ne s'apprivoise pas aisément, et jamais tout à fait : il languit lorsqu'il n'a pas la liberté, et meurt d'ennui quand on veut le garder trop longtemps en domesticité. Il ne s'accouple pas avec la Chienne, et, s'ils ne sont pas antipathiques, ils sont au moins indifférents. Il produit en moindre nombre, et une seule fois par an; les portées sont ordinairement de quatre ou cinq, rarement de six petits, et jamais moins de trois. Lorsque la femelle est pleine, elle se recèle, sort rarement de son terrier, dans lequel elle prépare un lit à ses petits. Elle devient en chaleur en hiver, et l'on trouve déjà des petits Renards au mois d'avril : lorsqu'elle s'aperçoit que sa retraite est découverte, et qu'en son absence ses petits ont été inquiétés, elle les transporte les uns après les autres, et va chercher un autre domicile. Ils naissent les yeux fermés; ils sont, comme les Chiens, dix-huit mois ou deux ans à croître, et vivent de même treize ou quatorze ans.

« Le Renard a les sens aussi bons que le Loup, le sentiment plus fin, et l'organe de la voix plus souple et plus parfait. Le Loup ne se fait entendre que par des hurlements affreux; le Renard glapit, aboie, et pousse un son triste, semblable au cri du Paon; il a des tons différents selon les sentiments différents dont il est affecté; il a la voix de la chasse, l'accent du désir, le son du murmure, le ton plaintif de la tristesse, le cri de la douleur, qu'il ne fait jamais entendre qu'au moment où il reçoit un coup de feu qui lui casse quelque membre, car il ne crie point pour toute autre blessure, et il se laisse tuer à coups de bâton, comme le Loup, sans se plaindre, mais toujours en se défendant avec courage. Il mord dangereusement, opiniâtrément, et l'on est obligé de se servir d'un serrement ou d'un bâton pour le faire démordre. Son glapissement est une espèce d'aboiement qui se fait par des sons semblables et très-précipités. C'est ordinairement à la fin du glapissement qu'il donne un coup de voix plus fort, plus élevé, et semblable au cri du Paon. En hiver, surtout pendant la neige et la gelée, il ne cesse de donner de la voix, et il est au contraire presque muet en été. C'est dans cette saison que son poil tombe et se renouvelle; l'on fait peu de cas de la peau des jeunes Renards ou des Renards pris en été. La chair du Renard est moins mauvaise que celle du Loup; les Chiens, et même les hommes, en mangent en automne, surtout lorsqu'il s'est nourri et engraissé de raisins, et sa peau d'hiver fait de bonnes fourrures. Il a le sommeil profond; on l'approche aisément sans l'éveiller : lorsqu'il dort, il se met en rond comme les Chiens; mais, lorsqu'il ne fait que se reposer, il étend les jambes de derrière et demeure étendu sur le ventre : c'est dans cette position qu'il épie les Oiseaux le long des haies. Ils ont pour lui une si grande antipathie, que, dès qu'ils l'aperçoivent, ils font un petit cri d'avertissement : les Geais, les Merles surtout, le conduisent du haut des arbres, répètent souvent le petit cri d'avis, et le suivent quelquefois à plus de deux ou trois cents pas. »

Le terrier du Renard est quelquefois construit par lui, mais le plus souvent il s'empare du logis d'un Blaireau, ou même d'un Lapin, et il l'élargit et le dispose à sa convenance. Ce terrier est divisé en

trois parties : la *maire*, près de l'entrée; c'est là que la femelle se tient quelques moments en embuscade pour observer les environs avant d'amener ses petits jouir des douces influences de l'air et des rayons du soleil; c'est aussi là que le Renard qu'on enferme s'arrête quelques minutes pour épier l'instant favorable d'échapper aux chasseurs. Après la maire, vient la *fosse*, où le gibier, la volaille, et autres produits de la rapine, sont déposés, partagés à la famille, et dévorés ; presque toujours la fosse a deux issues, et quelquefois davantage. L'*accul* est tout à fait au fond du terrier; c'est l'habitation de l'animal, l'endroit où il dort, où il met bas et allaite ses petits. Ce terrier n'est guère habité qu'à l'époque où le Renard élève sa jeune famille, et lorsqu'il veut se dérober à un danger pressant. Dans toute autre circonstance, il passe la journée à dormir dans un fourré quelquefois très-éloigné de sa retraite, mais toujours rapproché du lieu où il a l'intention de commettre quelque dépré-

Fig. 52. — Renard de Magellan.

dation : et ce n'est qu'à la brune, ou même la nuit, qu'il se met en chasse. Il emploie la ruse pour se glisser dans les poulaillers ou pour s'emparer des jeunes animaux dont il fait sa nourriture. Dans les pays où le Lièvre abonde, comme le rapporte M. Boitard, deux Renards savent très-bien s'entendre pour lui faire la chasse. « L'un s'embusque, dit-il, au bord d'un chemin, dans le bois, et reste immobile; l'autre se met en quête, lance le Lièvre, le poursuit vivement, en donnant de temps à autre de la voix pour avertir son camarade. Le Lièvre fuit, et ruse devant lui comme devant les Chiens; le Renard le déjoue, est toujours sur ses traces, et combine sa poursuite de manière à le faire passer dans le chemin auprès duquel son compagnon est en embuscade. Celui-ci, dès qu'il voit le Lièvre à sa portée, s'élance, le saisit; l'autre chasseur arrive, et ils le dévorent ensemble. Si l'affûteur manque son coup, au lieu de courir après le Lièvre, il reste un moment saisi de sa maladresse, puis, se ravisant, et comme s'il voulait se rendre compte des causes de sa mésaventure, il retourne à son poste, et s'é-

lance de nouveau dans le chemin; il y retourne, s'élance encore, recommence plusieurs fois ce manége. Sur ces entrefaites, son associé paraît, et devine sur-le-champ ce qui est arrivé; dans sa mauvaise humeur, il se jette sur le maladroit, et un combat de quelques minutes est livré. Ils se séparent ensuite, l'association est rompue, et chacun se met en quête pour son propre compte. » Lorsque le Renard court un danger quelconque, ou qu'il éprouve quelque désir, il emploie des ruses qui supposent certainement beaucoup d'intelligence. Mais ses ruses sont toujours les mêmes, et, une fois que l'expérience nous les a apprises, rien n'est plus facile que de le rendre victime de sa propre finesse. Par exemple, lorsqu'il est lancé par les Chiens, après avoir fait une tournée de dix minutes, il revient constamment repasser exactement sur sa voie, à cent ou cent cinquante pas environ de l'endroit où il a été lancé. Quand il est pris par les Chiens, après avoir lutté un moment, il contrefait parfaitement le mort, et se laisse tourner et retourner par les chasseurs sans faire le plus petit mouvement; puis tout à coup, au moment où l'on y pense le moins, il se relève et décampe lestement.

Fig. 53 — Renard de Caama.

On a prétendu que le *Chien de Laconie*, dont parle Aristote, n'était rien autre chose que le Renard plié à la domesticité; mais ce fait paraît d'autant moins probable, que cet animal ne s'apprivoise jamais complétement. On l'a toutefois communément dans les ménageries; et il serait encore beaucoup plus répandu partout s'il n'était pas très-désagréable par la mauvaise odeur qu'il répand.

Le Renard habite les contrées septentrionales de l'ancien et du nouveau continent, et n'est pas rare surtout dans presque toutes les parties de l'Europe. La variété qui constitue le Renard charbonnier a été principalement prise en Bourgogne et en Alsace; et le Renard à ventre noir, dont

M. Ch. Bonaparte fait une espèce particulière, son *Vulpes melanogaster*, se trouve dans l'Italie méridionale.

La fourrure que fournit le Renard, surtout celle de plusieurs variétés, comme le Renard charbonnier et le Renard blanc, est assez recherchée dans le commerce de la pelleterie.

Sous le point de vue de la paléontologie, le Renard est dans le même cas que le Loup. Son existence dans les cavernes d'Allemagne, et surtout dans celles de Gaylenreuth, indiquée depuis longtemps par Esper, a été prouvée depuis par G. Cuvier, d'après l'examen d'un certain nombre de pièces, et surtout par quelques dents et des doigts tout entiers, qu'il a décrits et figurés dans ses *Ossements fossiles*. Des débris fossiles de la même espèce ont été signalés par un grand nombre d'auteurs, et dans des lieux très-différents; M. Buckland a décrit des dents trouvées dans la caverne de Kirkdale; M. Schmerling, de nombreux fragments provenant de celles de la province de Liége; M. Mac-Eury s'est occupé de ceux de la caverne de Kent, près Torquay; MM. Marcel De Serres, Dubreil et Jean-Jean, ont signalé quelques os dans la caverne de Lunel-Viel; enfin, M. Marchisson a publié la description et la figure d'un squelette entier de Renard, trouvé dans les schistes argileux d'Œnengen, c'est-à-dire dans le terrain tertiaire; mais De Blainville pense plutôt devoir rapporter ce squelette au Chacal, tandis que M. Laurillard en fait une espèce particulière sous la dénomination de *Canis antiquus*.

Lesson et quelques zoologistes rangent, à la suite du Renard, le Corsac, que nous avons compris dans le sous-genre des Chiens.

17. ISATIS ou RENARD BLEU. *CANIS LAGOPUS*. Linné.

Caractères spécifiques. — Tête courte; museau allongé, noir à l'extrémité; oreilles velues; pattes et plantes des pieds couvertes de longs poils; queue longue, très-touffue; poils du corps longs de $0^m,5$ environ, d'un cendré ou d'un brun très-clair, uniforme, devenant d'un très-beau blanc en hiver; dessous des doigts garni de poils : cinquième doigt des pieds de devant presque aussi fort que les autres, un peu plus court seulement, avec l'ongle plus recourbé. Jeunes individus tantôt gris très-foncé, tantôt blanc jaunâtre, tantôt marqués d'une ligne dorsale brune, et d'une ligne transversale de la même couleur sur les épaules, lignes qui disparaissent à leur première mue, ce qui leur a fait donner le nom de *Renards croisés*, déjà appliqué à une variété du Renard ordinaire. Longueur de la tête et du corps, $0^m,60$ à $0^m,66$; de la queue, qui descend jusqu'à terre, $0^m,35$. Hauteur du train de devant, environ $0^m,32$.

L'Isatis, dont les nomenclateurs modernes font leur *Vulpes lagopus*, est le *Pesets* des Russes, le *Fiatracka* des Suédois, le *Refr* des Islandais, le *Graa-rœv* des Danois, le *Naudi* des Finnois, le *Melrak* des Norwégiens, le *Njal* des Lapons.

Cet animal se trouve sur tout le littoral de la mer Glaciale et des fleuves qui s'y jettent, et, partout au nord du soixante-neuvième degré de latitude; il est surtout commun en Islande, dans le Groënland, vraisemblablement au Spitzberg, et peut-être même dans le nord de l'Amérique. Les Isatis ont une singulière habitude, et qui est unique parmi les Carnassiers; ils émigrent, en grand nombre, du pays qui les a vus naître, dès que le gibier dont ils se nourrissent ordinairement vient à manquer. En général, ces émigrations ont lieu vers le solstice d'hiver, et les émigrants descendent parfois au delà du soixante-neuvième degré; ils n'y fixent pas leur domicile et n'y creusent pas de terriers, quoiqu'ils y restent quelquefois trois ou quatre ans, mais jamais plus. Passé ce laps de temps, pendant lequel le gibier a dû se repeupler dans leur patrie, ils y retournent.

Comme le Renard, l'Isatis est rempli de ruses, de hardiesse, et enclin à la rapine. Sans cesse il est occupé, pendant la nuit, à fureter dans la campagne, et quelquefois on l'entend chasser avec une voix qui tient à la fois de l'aboiement du Chien et du glapissement du Renard. Il a, sur ce dernier, l'avantage de ne pas craindre l'eau, et de nager avec la plus grande facilité; aussi se hasarde-t-il souvent à traverser les bras des rivières ou les lacs pour aller chercher, parmi les joncs des îles, les nids des Oiseaux aquatiques. Mais sa nourriture ordinaire consiste en Rats, en Lièvres et en divers petits animaux. Quoique vivant dans les contrées les plus froides du globe, l'Isatis se tient cependant dans les lieux découverts et montueux, et non dans les vastes forêts de pins qu'on y rencontre. Ses ter-

riers sont profonds et étroits, tapissés de mousse, et très-propres. L'accouplement a lieu au mois de mars; la chaleur dure quinze jours, et la gestation un peu moins de deux mois.

La fourrure des Isatis est très-recherchée, très-précieuse, et constitue une branche de commerce considérable; aussi fait-on une chasse à outrance à ces animaux. M. Boitard donne quelques détails à ce sujet, et nous croyons devoir les transcrire ici, à cause surtout de leur originalité. « S'il arrive à un chasseur de prendre un ou deux très-jeunes Isatis, il les apporte à sa femme, qui les allaite et les élève jusqu'à ce que leur fourrure puisse être vendue. Les voyageurs prétendent qu'il n'est pas rare de trouver de pauvres femmes qui partagent leur lait et leurs soins entre leur enfant et trois ou quatre Renards bleus. La portée des femelles est composée de sept à huit petits. Les mères blanches font leurs petits d'un gris roux en naissant, et les mères cendrées font les leurs presque noirs. Vers le milieu du mois d'août, ils commencent à prendre la couleur qu'ils doivent conserver toute leur vie. En septembre, ceux qui doivent être blancs sont déjà d'un blanc pur, excepté une raie sur le dos et une barre sur les épaules, qui noircissent encore: on les nomme alors *Krestowiki* ou *Croisés*. En novembre, ils sont entièrement blancs; mais leur pelage n'a toute sa longueur, tout son prix, que depuis décembre jusqu'en mars. Les gris prennent leur couleur plus vite; ce sont les plus précieux, surtout quand cette couleur est d'un gris ardoisé tirant sur le bleuâtre. La mue commence en mai et finit en juillet. A cette époque, les adultes ont la même livrée que les nouveau-nés de leur couleur, et ils parcourent des phases de coloration absolument semblables. » Ces variations de couleur suivant les diverses époques de l'année, et aussi quelques différences de coloration individuelles, ont fait appliquer des noms différents à certains individus de cette espèce; tels sont les *Canis lagopus fuscus*, *cæruleus*, Fr. Cuvier, et *fuliginosus*, Richardson.

D'après De Blainville, l'Isatis semblerait avoir laissé des traces de son existence ancienne, et cela dans la faune paléontologique même de Paris; en effet, le *Canis Montis martyrum* de quelques anatomistes, ou *Canis Parisiensis* de plusieurs autres, décrit pour la première fois par G. Cuvier, paraît devoir lui être rapporté. Ce fossile consiste en une demi-mâchoire inférieure du côté droit, découverte dans le gypse de Montmartre. En comparant les fragments de cette mâchoire, on trouve les plus grands rapports avec le *Canis lagopus*, quoique indiquant un animal un peu plus fort; ainsi la proportion de la dent principale, et des deux dernières avant-molaires, la position du trou mentonnier postérieur au-dessous de la troisième avant-molaire, la forme presque aiguë de l'apophyse angulaire, et même la forme peu convexe du bord inférieur, sont comme dans le *Canis lagopus* : seulement, il y a plus de force en général, et surtout l'apophyse coronoïde est notablement plus large. Ce rapprochement paraît très-probable; mais, s'il n'est pas exact, on doit au moins en conclure que le *Canis Parisiensis* était très-voisin de l'Isatis.

II. ESPÈCES D'AMÉRIQUE.

18. RENARD ARGENTÉ. *CANIS ARGENTATUS*. Et. Geoffroy Saint-Hilaire.

Caractères spécifiques. — Formes du Renard; pelage entièrement de couleur noire, à laquelle se mêle, dans plusieurs points, et en plus ou moins grande quantité, quelque peu de blanc; extrémité de la queue presque tout à fait blanche; devant de la tête et flancs blanchâtres; quelques poils terminés de blanc dans les parties noires du pelage; poil laineux, très-épais et très-fin, d'un gris presque noir; pattes et museau couverts de poils courts; yeux jaunâtres; quelquefois une tache blanche sous le cou. Longueur de la tête et du corps, $0^{m},70$.

Cette espèce, à laquelle Gmelin donnait la dénomination de *Canis Lycaon*, et que G. Cuvier nommait *Renard noir*, nous présente encore l'exemple d'un animal qui a passé d'un continent dans l'autre, car, s'il habite principalement le nord de l'Amérique, on le trouve aussi dans le Kamtchatka, comme l'affirment Krakenninikof et Lesseps.

Il a les mêmes mœurs que le Renard; mais, comme il est plus grand et plus fort, il est également

plus courageux, et ne craint pas d'attaquer des animaux d'une certaine grosseur. On assure que, lorsqu'il peut s'approcher d'un troupeau, il a la hardiesse d'enlever, malgré les cris des bergers, les Agneaux ou Chevreaux qui lui conviennent; mais cela paraît être une exagération. Sa fourrure est moins estimée que celle du Renard bleu; elle a, néanmoins, du prix.

La ménagerie du Muséum en a possédé un vivant, et il avait les habitudes du Renard. Ainsi que ce dernier, il marchait la tête et la queue basses, et, quoique très-bien apprivoisé et assez doux, il gardait un amour de liberté qui a fini par le faire mourir dans la tristesse et le marasme. Lorsqu'on le contrariait, il grognait comme un Chien en montrant les dents, et il eût été dangereux de le toucher dans ses moments de mauvaise humeur et de tristesse. Il exhalait une odeur très-désagréable, mais qui ne ressemblait pas à celle du Renard. Il paraissait beaucoup souffrir de notre température d'été.

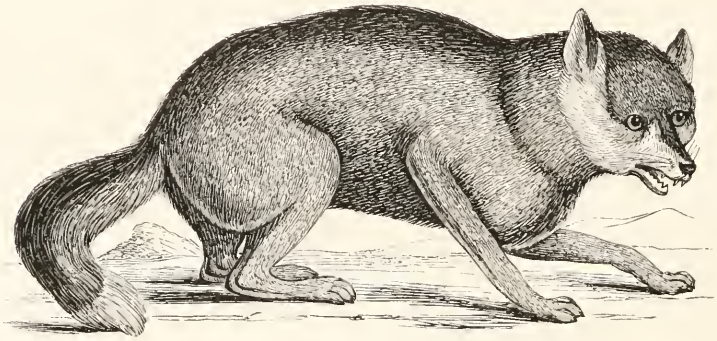

Fig. 54. — Renard d'Amérique.

19. RENARD FAUVE *CANIS FULVUS*. A.-G. Desmarest.

Caractères spécifiques. — Pelage présentant différentes nuances de roux et de fauve; dessous du cou et bas-ventre blancs; poitrine grise; face antérieure des jambes de devant et pieds noirs, avec du fauve sur les doigts; queue terminée de blanc; taille et forme du Renard.

Cette espèce habite les États-Unis d'Amérique, dans l'État de Virginie. A l'extérieur, elle a beaucoup de rapports avec notre Renard d'Europe; mais elle en diffère surtout par la vivacité des couleurs et la finesse du poil; en outre, à l'intérieur, on trouve une différence dans la tête osseuse; cette différence consiste en ce que, dans le Renard ordinaire, les deux crêtes latérales qui servent d'attache aux muscles crotaphites forment un angle assez peu prolongé, et se réunissent à la suture de l'os frontal, tandis que, dans le Renard fauve, ces deux crêtes sont dirigées, parallèlement l'une à l'autre, à $0^m,3$ d'intervalle, et ne se réunissent qu'à la crête occipitale.

20. RENARD GRIS. Catesby. *CANIS VIRGINIANUS*. Erxleben.

Caractères spécifiques. — Corps entièrement d'un gris argenté; forme et grandeur du Renard ordinaire.

L'on ne sait rien de bien positif sur ce Renard, et il est probable qu'on doit le réunir à l'une des espèces précédentes.

Il habite la Virginie.

21. RENARD TRICOLORE ou AGOUARACHAY. *CANIS CINEREO-ARGENTATUS*. Erxleben

Caractères spécifiques. — Dessus du corps d'un gris noir; tête gris fauve; oreilles et côtés du cou d'un roux vif; gorge et joues blanches; mâchoire inférieure noire; ventre fauve; queue fauve, glacée de noir, avec le bout d'un noir foncé. Longueur du corps, mesuré depuis le bout du nez jusqu'à l'origine de la queue, $0^m,70$; de la queue, $0^m,35$. Hauteur au garrot, $0^m,43$.

Fig. 55 — Renard tricolore.

Cette espèce habite les États-Unis d'Amérique et le Paraguay. D'Azara donne sur elle les détails suivants: « L'Agouarachay, pris jeune, s'apprivoise, et joue avec son maître, de la même manière et avec plus de tendresse et d'expression que le Chien; il reconnaît les personnes de la maison, et les fête en les distinguant des étrangers, quoiqu'il n'aboie jamais contre ces derniers. Mais, s'il entre dans la maison un Chien du dehors, son poil se hérisse, et il le menace par ses aboiements jusqu'à ce qu'il le fasse fuir, sans toutefois oser le mordre. Il ne gronde point contre les Chiens de la maison, au contraire, il joue et folâtre avec eux. Il vient lorsqu'on l'appelle au crépuscule du matin et du soir, parce qu'il se couche et dort le reste du jour, afin de n'avoir pas besoin de repos pendant la nuit, qu'il emploie à parcourir la maison, pour chercher des œufs et des Oiseaux domestiques, auxquels il ne pardonne jamais quand il peut en attraper. Il n'est pas docile, et, si l'on veut le faire entrer dans un lieu, ou si l'on veut l'en faire sortir, il faut beaucoup de peine pour l'y obliger; il souffre même, auparavant, des coups, auxquels il répond en grognant. »

Cependant, un jeune individu de cette espèce, apporté de New-York, a vécu à la ménagerie du Muséum, et, sans être méchant, était farouche, et exhalait une odeur très-désagréable.

A l'état sauvage, le Renard argenté a les mêmes mœurs que notre Renard, mais plus de hardiesse, car il ose approcher, pendant la nuit, des bivacs où dorment les voyageurs, pour s'emparer des sangles et des courroies de cuir, qu'il emporte et dévore. Il pousse l'effronterie jusqu'à s'introduire dans les basses-cours pour en enlever la volaille, ou toute autre chasse à sa convenance. Enfin, dans le Paraguay, on assure qu'il mange des fruits, des cannes à sucre, et qu'il suit le Jaguar pour s'approvisionner de ce que celui-ci gaspille; et il en serait de même, dit-on, du Chacal, qui accompagne aussi le Lion. Le Renard argenté habite les bois et les buissons les plus épais; il y vit solitaire; sa voix est gutturale, retentissante, et semble prononcer le mot *goua-a-a*. Quelquefois, la femelle met bas, en plein air, dans un tas de feuilles ou d'herbes sèches; mais, le plus habituellement, elle s'empare d'un terrier de Viscache, l'agrandit, et y fait, en octobre, de quatre à cinq petits, qui naissent presque noirs, et parmi lesquels se trouve parfois un albinos.

Ne serait-ce pas à cette espèce que l'on devrait rapporter les ossements trouvés par M. Lund dans les cavernes du Brésil, et qu'il regarde comme se rapportant au *Canis jubatus* ou *campestris?* et ne pourrait-on pas dire la même chose de ses *Canis protalopex* et *troglodytes?*

22. RENARD AGILE. *CANIS VELOX*. Say.

Caractères spécifiques. — Pelage doux, fin, soyeux, fauve, et d'un brun ferrugineux; dessous de la tête d'un blanc pur; poils du cou plus longs que les autres, et formant une sorte de fraise. De la grandeur à peu près du Renard ordinaire.

Cette espèce a la taille svelte et le corps mince, ce qui la rend très-légère à la course; sa queue est longue, cylindrique, noire. Elle se plaît dans les pays découverts, sur les bords du Missouri; se loge dans un terrier, et paraît avoir les mêmes habitudes que l'espèce précédente, avec laquelle on la confond assez souvent.

23. RENARD CROISÉ. *CANIS DECUSSATUS*. Et. Geoffroy Saint-Hilaire.

Caractères spécifiques. — De la taille du Renard ordinaire; tout le corps, et surtout le dos, la queue, les pattes et les épaules, d'un gris noirâtre, plus foncé vers les épaules, à poils annelés de gris et de blanc; une grande plaque fauve partant de l'épaule jusqu'à la tête, et une autre de même couleur sur le côté de la poitrine; museau, dessous du corps et pattes, noirs; queue terminée par du blanc.

Le Renard croisé, que Schreber a nommé *Canis cruciger*, est regardé, par quelques auteurs, comme n'étant qu'une variété du Renard argenté. On le rencontre dans le nord de l'Amérique, et probablement jusqu'au Kamtchatka.

A ces diverses espèces, propres à l'Amérique, et qui, ainsi que nous l'avons dit, ne sont pas connues entièrement, il faudrait en joindre encore quelques-unes que nous ne ferons que nommer, parce qu'on n'a pas assez de détails sur elles; ce sont :

1° Le *Canis vulpes*, Harlan, de la Nouvelle-Calédonie, et de la Nouvelle-Angleterre, que Lesson nomme *Vulpes Americanus;*

2° Le *Canis Magellanicus*, Darwin, du Chili et des îles Malouines;

3° Le *Canis fulvipes*, Darwin, des îles de Chiloé;

4° Le *Canis griseus*, King, de la Magellanie;

5° Le *Canis Brasiliensis*, Schinz, ou *Canis Azaræ*, Wied, du Brésil, du Paraguay, de la Plata, de la Patagonie et du Chili.

Enfin nous pourrions citer des débris fossiles, dont nous parlerons bientôt.

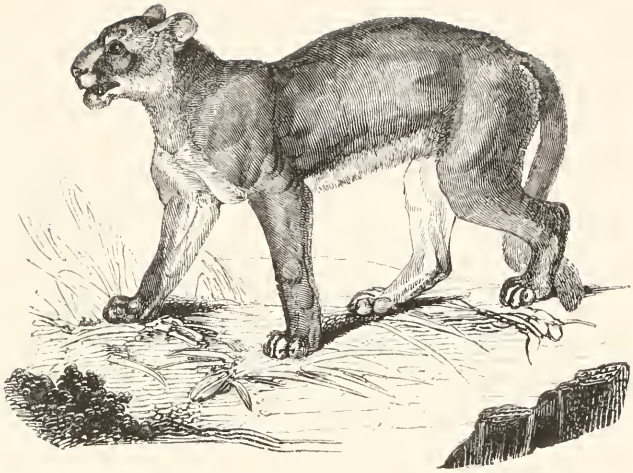

Couguar.

Hyène tachetée.

III. ESPÈCES D'ASIE.

24. RENARD DU BENGALE. *CANIS BENGALENSIS.* Shaw.

Caractères spécifiques. — Pelage brun en dessus, avec une bande longitudinale noire sur le dos; tour des yeux blanc; queue noire à l'extrémité; forme et taille du Renard ordinaire.

Ce Renard, qui habite l'Inde, principalement le Bengale et l'île de Ceylan, diffère peu, au moins quant aux mœurs, de notre espèce d'Europe.

On a décrit, dans ces derniers temps, des espèces nouvelles comme propres à l'Asie; ce sont les suivantes, qui sont trop peu connues pour que nous nous en occupions dans cet ouvrage :

1° *Vulpes Himalaicus*, Ogilby, du Népaul et de l'Himalaya;

2° *Vulpes xanthura*, Gray, de l'Inde;

3° *Vulpes Kokri*, Sykes, du Klun, ou pays des Mahrattes.

IV. ESPÈCES D'AFRIQUE.

25. RENARD D'ÉGYPTE. *CANIS NILOTICUS.* Et. Geoffroy Saint-Hilaire.

Caractères spécifiques. — De la taille du Renard ordinaire; dessus du corps couvert de poils fauves, mélangé de cendré et de jaunâtre sur les flancs; dessus des cuisses cendré, avec quelques poils terminés de blanc; dessous du corps, depuis l'extrémité de la mâchoire inférieure jusqu'à l'anus, de couleur cendrée; quelques poils blancs sur les côtés du cou; pattes d'un fauve uniforme; oreilles noires en arrière.

Il habite l'Égypte et la Nubie.

26. RENARD PALE. *CANIS PALLIDUS.* Creutzchman

Caractères spécifiques. — Pelage d'un fauve très-clair en dessus, blanc en dessous; queue touffue, noire à l'extrémité.

Ce Renard se trouve en Égypte et en Nubie; on sait qu'il habite un terrier pendant le jour, qu'il chasse pendant la nuit, et que, conséquemment, ses mœurs sont à peu près les mêmes que celles du Renard ordinaire.

27. RENARD VARIÉ. *CANIS VARIEGATUS*. Rüppel.

Caractères spécifiques. — Pelage d'un fauve jaunâtre en dessus, blanc en dessous; sur le dos et sur la queue, il y a des mèches noires formées par des poils plus longs que les autres.

Habite la Nubie et l'Égypte.

Ces trois espèces semblent au moins voisines, et ne sont peut-être que des variétés d'âge et de sexe d'une seule et même espèce.

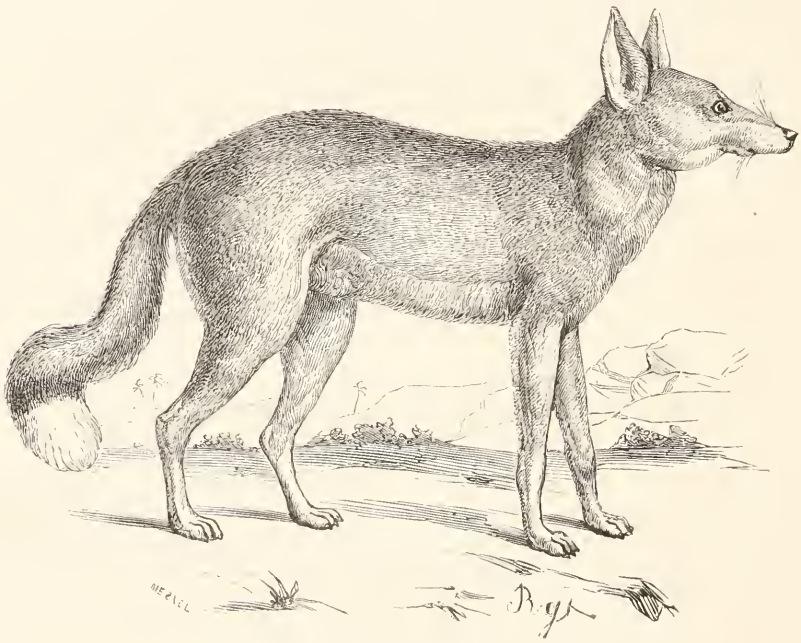

Fig. 56. — Renard d'Égypte.

A ces espèces africaines, les zoologistes en ajoutent encore quelques-unes que nous nous bornerons à citer; telles sont les :

1° *Vulpes riparius*, Hempring et Ehrenberg, de Nubie;

2° *Vulpes pygmæus*, Hempring et Ehrenberg, du même pays;

3° *Vulpes dorsalis*, Gray, du Sénégal;

4° *Vulpes Caama*, Smith, du cap de Bonne-Espérance.

Nous pouvons encore citer comme ayant été placées dans le même sous-genre et la même division, puisqu'ils proviennent tous d'Afrique :

1° Le Mégalotis ou Renard de Delalande (*Canis melagotis*, A. G. Desmarest), type du genre Mégalotis ou Otocyon;

2° Le Fennec ou Zerdo (*Canis cerdo*, Gmelin);

3° Le Renard d'Afrique (*Canis famelicus*, Crentzchmar), qui constitue, avec le précédent, le genre Fennec;

4° Le Renard de Denham (*Canis funereus*, Denham), qui doit probablement rentrer dans le même groupe générique.

Nous reviendrons plus tard sur ces diverses espèces de la tribu des Caniens, ainsi que sur le *Canis pictus*, A.-G. Desmarest, type du genre Cynhyène, parce que nous les considérons comme formant des groupes génériques différant de celui des Chiens ou *Canis*.

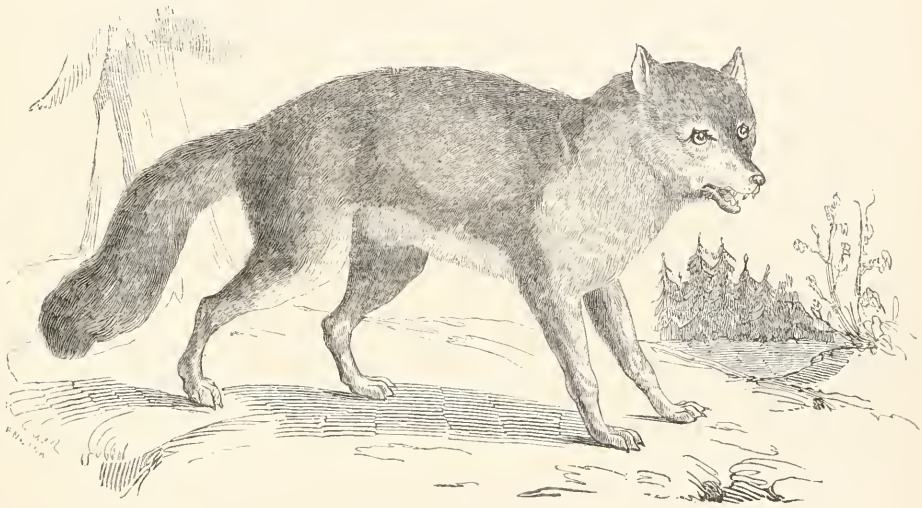

Fig. 57. — Renard gris.

En décrivant le Chien ordinaire, le Loup, le Chacal, le Renard et l'Isatis, nous avons parlé des traces fossiles de diverses espèces découvertes dans le sein de la terre; dans nos généralités sur le genre Chien, nous avons aussi donné, en quelques mots, l'histoire paléontologique des Chiens; il nous reste maintenant à compléter notre travail en faisant connaître les différentes espèces de *Canis* fossiles connues aujourd'hui, et qui n'ont pas leurs analogues dans les espèces qui vivent à l'époque actuelle.

1° *Canis gypsorum*. — G. Cuvier a rapporté à une espèce du genre Chien une première phalange trouvée dans la pierre à plâtre de Montmartre, et qui indique un animal de grande taille; De Blainville pense qu'il y a du rapport entre cet os et ceux du *Canis campestris*, quoiqu'en même temps il ait de l'analogie avec un *Felis*.

2° *Canis Viverroides*. — De Blainville désigne sous ce nom un fragment de mâchoire inférieure trouvé dans le gypse du terrain tertiaire de Montmartre, et que G. Cuvier considérait comme appartenant au genre des Genettes; il y joint, mais avec doute, une dent carnassière trouvée par M. Charles D'Orbigny dans l'argile plastique des environs de Paris.

3° *Canis brevirostris.* — M. l'abbé Croizet a créé sous cette dénomination une espèce fondée sur deux fragments de mâchoire supérieure et de mâchoire inférieure, découverts dans les alluvions sous-volcaniques d'Auvergne. D'après De Blainville, ces débris fossiles indiqueraient l'existence d'une espèce de Chien, intermédiaire aux Chacals et aux Renards, rapprochée des espèces de Chiens à pouce court, et, du reste, ne pouvant être confondue avec aucune d'elles.

4° *Canis Issiodorensis.* — C'est encore M. l'abbé Croizet qui, le premier, a indiqué cette espèce, d'après deux fragments provenant de la montagne de Perrier, près d'Issoire, et de celle de Saint-Géran. Ces morceaux consistent en deux fragments de mâchoire inférieure, qui constituent une espèce assez voisine de la précédente, mais en étant cependant distincte.

5° *Canis Neschersensis.* — M. Croizet a également trouvé cette espèce, et son nom indique la paroisse d'Auvergne dont il est le curé. Cette espèce repose sur un côté gauche de mandibule, presque complète dans sa branche horizontale, et armée de sa canine et des cinq molaires intermédiaires, c'est-à-dire qu'il ne manque que la première et la dernière, dont il ne reste que l'alvéole. De Blainville regarde cette mandibule comme appartenant à une espèce de *Canis*, différente des deux précédentes, mais comme tout à fait semblable au petit Loup des montagnes, encore existant aujourd'hui dans les Pyrénées.

6° et 7° *Canis Juvillacus* et *medius.* — M. Bravard désigne sous ces noms deux espèces de Chiens découvertes à Juvillac, en Auvergne, et consistant en un assez grand nombre d'os; la deuxième, même, est fondée sur une tête assez complète.

8° *Canis Borbonidus.* — Espèce également créée par M. Bravard, découverte à Ardé, en Auvergne, et qui se rapporte probablement au *Canis megamostoïdes* de M. Pomel.

9° *Canis Pacivorus.* — De Blainville regarde comme une simple espèce de ce genre le fossile que M. Lund a indiqué sous la dénomination de *Spæothus Pacivorus*, et qui provient des cavernes du Brésil. Cette espèce repose sur une mâchoire supérieure qui a quelque analogie avec les *Canis cancrivorus* et *primævus*, et doit probablement son nom au grand nombre d'os de Paca qu'on a trouvés dans les mêmes cavernes.

Nous pourrions encore citer les *Canis Tormelii* et *Buladi*, Croizet et Jobert, des environs d'Issoire, en Auvergne, et le *Canis propagator*, Kaup, du diluvium du Rhin.

La plupart des auteurs rapprochent aussi des *Canis* le genre fossile des *Amphicyon*, que, d'après De Blainville, nous avons mis dans la famille des Petits-Ours, auprès des Blaireaux. (Voyez, volume Ier des *Carnassiers*, page 236.)

De Blainville regarde le groupe des *Hyænodons* comme n'étant qu'un sous-genre des *Canis*, et y range les *H. leptorhynchus* et *brachyrhynchus*. Mais, selon la manière de voir de G. Cuvier, et celle plus récente de M. Laurillard, nous ne nous en occuperons pas maintenant, et nous en parlerons en traitant des Didelphes.

Enfin, c'est à tort que l'on a rapproché de ce genre les groupes fossiles des *Agnotherium*, Kaup, et celui des *Cainotherium*, Bravard; ce dernier surtout n'étant, en quelque sorte, qu'une simple subdivision des *Anoplotherium*.

2me GENRE. — FENNEC. *FENNECUS.* A. G. Desmarest, 1804.

Tableau méthodique dans le tome XXIV de la première édition du Dictionnaire d'Histoire naturelle édité par Deterville.

Nom spécifique transporté au genre.

CARACTÈRES GÉNÉRIQUES.

Système dentaire : incisives, $\frac{6}{0}$; *canines,* $\frac{1-1}{1-1}$: *molaires,* $\frac{6-6}{7-7}$, *c'est-à-dire ayant la formule générale des Chiens. En effet, ce système dentaire se rapproche beaucoup de celui des Renards : les incisives sont un peu plus larges proportionnellement; les avant-molaires sont dans le même cas, triangulaires,*

plus larges à la base, surtout celles d'en bas; la carnassière supérieure a ses deux lobes externes presque égaux, à talon interne plus prononcé, tandis que la carnassière inférieure est plus soulevée à sa partie antérieure, plus aiguë, plus insectivore dans son lobe externe postérieur; la dernière tuberculeuse, en haut comme en bas, est plus petite que celle qui la précède.

Museau pointu.

Oreilles très-amples, beaucoup plus développées que celles des Renards.

Yeux gros.

Pieds propres à la marche, digitigrades, à quatre doigts.

Ongles crochus, aigus, non rétractiles.

Taille très-petite.

Forme élancée.

Aucun animal, peut-être, n'a soulevé, autant que le Fennec, de polémique parmi les naturalistes. On en a fait tantôt un Chien, tantôt un Galago, tantôt le type d'un groupe générique distinct, et, enfin, on semble porté aujourd'hui, et probablement avec raison, à l'indiquer comme une des espèces de la subdivision des Renards.

Bruce, le premier, a signalé cet animal, qui, depuis, a été décrit, en Suède, par Brander, d'après l'individu même que Bruce avait vu. Sparmann, dans son *Voyage au Cap de Bonne-Espérance*, le considéra trop légèrement comme appartenant à l'espèce d'un petit animal des sables de Camdebo, près du Cap, qu'il ne décrivit pas suffisamment, dont il fit une espèce de Chien, et auquel il attribua le nom de *Zerda*. Pennant, Boddaërt et Gmelin, adoptant ensuite ce rapprochement, ont donné les noms de *Canis zerda* et de *Canis zerdo* à l'animal de Bruce, que Brander regardait, de son côté, à plus juste raison, comme une espèce de Renard. D'après les traits de la description publiée postérieurement par Bruce, dans son *Voyage en Lybie*, Blumenbach considéra le Fennec plutôt comme appartenant au genre des Civettes qu'à celui des Chiens. A. G. Desmarest avait également pensé, d'après les mêmes données, que cet animal était le type d'un genre particulier de Carnassiers, qu'il rapprocha dans sa *Mammalogie* du groupe naturel des Chats. Illiger l'a placé dans l'ordre des Carnassiers, à côté des Hyènes, et il a donné, sur la dentition de cet animal, des détails que ne lui ont certainement procuré ni les descriptions de Bruce et de Brander, ni celle de Sparmann sur son Zerda. Et. Geoffroy Saint-Hilaire a récusé entièrement l'opinion d'Illiger; et, discutant la description de Bruce, qui lui paraissait imparfaite et inexacte, il a pensé y trouver assez de renseignements pour établir que le Fennec, loin d'être un Carnassier, n'était qu'un Galago : le nombre des molaires (que l'on ne connaissait pas d'une manière parfaite lorsqu'il écrivait son travail), la présence des canines, les grandes dimensions des oreilles, la longueur de la queue, la grosseur des yeux, la petitesse de la taille, le genre de nourriture et la vie nocturne, semblaient fournir les motifs qui militaient en faveur de cette hypothèse. Mais, aujourd'hui que l'on connaît plus complétement le Fennec, dont on n'avait guère précédemment que des peaux mal conservées ou quelques débris incomplets du squelette, aujourd'hui que l'on en a vu plusieurs individus vivants en Europe, et que la Ménagerie du Muséum en possède même un en ce moment, l'opinion d'Et. Geoffroy Saint-Hilaire n'est plus admise, et l'animal qui nous occupe est bien définitivement rangé parmi les Carnassiers digitigrades, et doit y former une subdivision distincte, à moins même, ce qui est plus probable, qu'il ne rentre dans le genre Chien, sous-genre des Renards.

L'espèce typique de ce genre est le :

FENNEC. *FENNECUS BRUCEI.* A.-G. Desmarest.

Caractères spécifiques. — Pelage d'un joli roux isabelle en dessus, avec une tache fauve placée devant chaque œil; le dessous du corps blanchâtre; la base et le bout de la queue noirs. Taille petite, et moindre que celle des Renards.

La synonymie de cette espèce est très-embrouillée. Bruce, le premier, lui appliqua le nom qu'elle porte vulgairement, celui de *Fennec*, quoiqu'elle soit quelquefois désignée sous celui de *Zerdo*.

Gmelin en fit son *Canis cerdo;* A. G. Desmarest, son *Fennecus Brucei;* Lesson, son *Fennecus zerda;* Leach, son *Canis Saharensis;* Leuckart, son *Canis pygmæus;* Griffith, son *Canis megalotis;* Blumenbach, son *Viverra aurita,* et Illiger, son *Megalotis zerdo;* enfin, Buffon l'indiqua sous la dénomination d'*Animal anonyme.*

Fig. 58 — Fennec de Bruce.

D'après De Blainville, on devrait probablement rapporter au Fennec plusieurs figures des tombeaux égyptiens, qui ont été données, par M. Rosellini, dans son grand ouvrage sur les monuments égyptiens.

Bruce donne de ce Mammifère la description suivante : « Ce Fennec avait six pouces de longueur, depuis le bout du nez jusqu'à l'origine de la queue; celle-ci avait cinq pouces un quart, et le bout très-noir dans la longueur d'un pouce environ; celle de ses pattes de devant, mesurées depuis la pointe de l'épaule jusqu'à l'extrémité des doigts, était de deux pouces sept huitièmes; celle de la tête, depuis la pointe du museau jusqu'à l'occiput, de deux pouces; celle des oreilles, de trois pouces trois huitièmes. Ses oreilles avaient un pli en dehors de leur base, et leur face interne était couverte d'un poil très-doux, blanc et touffu sur le bord, et d'un poil rare et couleur de rose dans le milieu; leur largeur était d'un pouce et demi, et leur conque avait beaucoup d'ouverture; l'œil était d'un bleu foncé, et la prunelle était très-grande et très-noire. Les moustaches étaient roides et épaisses, et le bout du nez était pointu, noir et très-lisse; les dents canines et celles de devant étaient longues et extrêmement pointues, et il y avait cinq molaires de chaque côté; les jambes étaient minces, et les pieds très-larges, et divisés en quatre doigts noirs, longs et crochus; ceux des pieds de devant étant beaucoup plus crochus que ceux de derrière; tout le dessus du corps était couvert d'un poil blanc roussâtre ou couleur de crème; le poil du ventre était plus blanc, plus doux et plus long. Il y avait plusieurs mamelles, qu'on ne pouvait compter à cause de la vicacité de l'animal. La queue, qu'il étendait rarement, était couverte d'un poil plus rude que le restant du corps. »

Métis de Lion et de Panthère.

La collection de la Société zoologique de Londres possède un squelette de cet animal, et M. Yarrel en a donné la description.

Le Fennec monte sur les arbres avec la plus grande facilité; il se plaît surtout à grimper sur les Dattiers, dont il aime, dit-on, à manger les fruits. Mais il fait surtout la chasse aux petits Mammifères et aux Oiseaux, et recherche les œufs de ces derniers. De son habitude de monter sur les arbres, et de ce qu'il ne peut embrasser les branches avec ses petits membres, on en a déduit que les ongles devaient être à demi rétractiles ou même tout à fait rétractiles; et, de ce que sa nourriture consistait en matières végétales et animales, on a dû soupçonner que ses molaires devaient différer de celles des Chiens, et se rapprocher davantage de celles des Insectivores, c'est-à-dire qu'elles devaient être à couronne tuberculeuse. Le Fennec dort la plus grande partie de la journée, et ce n'est que le soir qu'il sort de son gîte pour satisfaire son appétit. Sa physionomie est fine et rusée, et ressemble beaucoup à celle du Renard. Il porte ses oreilles droites, et ce n'est que lorsqu'il est effrayé qu'il les couche en arrière. Il se prive aisément; et l'on peut, aujourd'hui, être témoin de ce fait en étudiant l'individu qui vit depuis quelques mois à la ménagerie du Muséum, et à laquelle il a été donné, en 1851, par M. Ducourt. Ce Fennec provient du grand désert du nord de l'Afrique; son aspect général rappelle tout à fait celui d'un Renard, et ses oreilles ne semblent même pas aussi démesurément grandes que l'avaient annoncé les naturalistes. Il est d'une grande douceur, aime à ce qu'on le flatte, et vit en assez bonne intelligence avec un jeune Chien qu'on lui a donné pour compagnon de captivité. Il n'a pas une nourriture exclusivement carnassière, car il ne repousse pas les fruits ou gâteaux qu'on lui présente.

Cette espèce, dont Bruce a vu trois individus de variétés différentes à Tunis, à Alger et à Sennaar, se trouve fréquemment dans le territoire des Arabes Beni-Menzzahs, et Werglahs, ancien pays des Mélano-Gétulés, et aussi, dit-on, mais beaucoup plus rarement, dans la province de Constantine. Les Arabes de ces contrées le chassent pour en avoir la fourrure, qu'ils envoient vendre à la Mecque, d'où elle passe dans l'Inde. On le trouve aussi en Nubie et en Égypte; mais il est très-rare partout.

Une seconde espèce propre à ce genre est le Renard d'Afrique (*Canis famelicus*, Rüppel; *Fennecus famelicus*, Lesson), propre à la Nubie et au Kordofan. Dans cet animal, qui a beaucoup d'analogie avec le Fennec, les oreilles sont moins longues; la tête est jaune, et le corps gris, ainsi que les deux tiers de la queue, qui est blanche à l'extrémité.

Enfin, une dernière espèce est le Fennec de Denham (*Vulpes Denhamii*, ou *Canis fennecus*, Denham), qui diffère du Fennec par son pelage d'un roux blanchâtre uniforme, seulement plus pâle en dessous; son dos brun blanchâtre uniforme; son menton, sa gorge, son ventre et les parties internes de ses cuisses et de ses jambes, blancs; son museau noir. Il se trouve dans l'Afrique centrale, et n'est probablement pas distinct du Fennec ordinaire.

3me GENRE. — OTOCYON. *OTOCYON*. Lichstenstein, 1838.

In Wiegmann Archiv., tom. IV.

Ὠς, oreille; κυων, Chien.

CARACTÈRES GÉNÉRIQUES.

Système dentaire : incisives, $\frac{6}{6}$; canines, $\frac{1-1}{1-1}$; molaires, $\frac{7-7}{8-8}$; en totalité, quarante-deux dents, d'où il résulte qu'il y a, à chaque mâchoire, deux dents de plus que dans le genre Canis, et, en outre, on peut remarquer que les dents sont plus omnivores que dans le groupe que nous venons de nommer.

Oreilles très-larges et très-longues, égalant presque la tête, avec un double rebord à leur bord inférieur externe.

Jambes plus grandes que celles du Renard.

Tête petite.

Queue très-fournie.

Le genre *Otocyon* de Lichstenstein, qui correspond au genre *Megalotis* (μεγας, grand; ως, oreille) de Bennett, et qui a pour type une espèce de Chien, le *Canis megalotis*, A. G. Desmarest, du Cap de Bonne-Espérance, est parfaitement caractérisé par le nombre de ses molaires plus considérable que dans les véritables *Canis*. Dans ce genre, la disposition omnivore est au minimum, non-seulement parce que les carnassières sont tout à fait au minimum en elles-mêmes, mais aussi relativement aux tuberculeuses, dont le nombre est augmenté aux deux mâchoires; d'où il résulte que le système dentaire de ce groupe a une certaine analogie avec celui de quelques Petits-Ours. Les incisives ont assez peu le caractère de celles des *Canis*, en ce que les supérieures sont petites, presque égales, espacées et entières, peut-être cependant par usure; mais les inférieures sont bilobées; les canines de même, et n'étant pas plus comprimées, ni carénées, que dans les Renards. Les avant-molaires sont à peu près dans le même cas, seulement elles sont plus petites, moins espacées, que dans les espèces du genre Chien; mais elles croissent graduellement de la première à la troisième, sont tout à fait simples et triangulaires en haut comme en bas, et seulement un peu plus étroites inférieurement. C'est surtout dans la forme de la principale ou carnassière d'en haut, et de la première avant-molaire ou carnassière d'en bas, que les différences commencent à être marquées. Elles consistent en ce que, en haut, la partie antérieure de la dent, c'est-à dire sa partie carnassière, a considérablement augmenté d'étendue, puisqu'elle constitue la dent entière, celle-ci n'étant cependant pas plus large que la première tuberculeuse, et qu'en bas cette carnassière, moins changée et moins réduite toutefois, est devenue presque insectivore; les trois pointes ou tubercules pointus de la moitié antérieure étant également soulevés, et le talon étant entièrement formé de deux pointes. Quant aux tuberculeuses, au nombre de trois à chaque mâchoire, celles d'en haut sont tout à fait semblables à celles des *Canis*, sauf qu'elles décroissent sensiblement de la première à la dernière, ayant deux denticules presque égaux en dehors, et un large talon en dedans. Celles d'en bas décroissent encore plus rapidement : les deux premières à deux collines transverses, bicuspidées, et la dernière à peu près de même forme, mais la colline postérieure réduite à n'être qu'un petit talon.

Le squelette de l'Otocyon a été décrit avec soin par De Blainville dans son *Ostéographie*, et cet auteur a montré que l'ensemble des os rappelle évidemment celui d'un petit Renard, mais encore plus grêle et plus élancé ou élevé sur pattes, et avec une queue plus courte et plus rapidement effilée. Les apophyses épineuses des vertèbres dorsales sont plus étroites que dans les Renards, et ne vont pas en s'élargissant en arrière : celles des lombaires sont également plus étroites et plus inclinées en avant; et les transverses d'une gracilité extrême, la dernière étant peut-être la plus large. La série sternale, ainsi que les côtes, sont absolument comme dans les *Vulpes*. L'omoplate est peut-être un peu plus haute, un peu plus étroite, et sa crête très-élevée, surtout vers sa terminaison. L'humérus est certainement plus long, plus droit, en un mot plus semblable à celui des Chats; mais sans crête épicondylienne, sans canal interne, et même sans trou médian à son extrémité inférieure : l'articulation est, du reste, en double poulie comme dans les *Canis*. L'avant-bras est encore plus long que le bras. Le radius très-courbé, et le cubitus presque tout à fait postérieur, soudé même dans sa moitié supérieure, et très-grêle dans le reste. Le carpe est comme dans le Renard; mais la main est beaucoup plus allongée, surtout dans les métacarpiens, qui sont d'une longueur et d'une gracilité tout à fait particulières. Les premières et les secondes phalanges sont assez bien comme dans le Renard, mais les onguéales sont encore plus longues, plus comprimées et plus aiguës. Les membres postérieurs présentent des différences à peu près de même intensité. Le bassin est proportionnellement plus long, et son angle antérieur et inférieur est plus arrondi. Le fémur est long, arqué, comprimé en haut et moins en bas. Les os de la jambe sont plus grêles, et le péroné entièrement soudé au tibia dans sa moitié inférieure. Le pied est encore plus long, plus grêle et plus serré que dans le Renard, avec le pouce également plus rudimentaire. Mais c'est surtout la tête qui offre le plus de différence, quoiqu'elle rentre cependant très-bien dans la forme de celle des Renards, et surtout du Renard argenté. Elle est seulement encore un peu plus allongée, l'espace lyriforme supérieur étant plus large, l'orbite est aussi plus circulaire et plus complète dans son cadre par plus de longueur des apophyses orbitaires. L'os du nez est moins fortement bifide; le trou sous-orbitaire est plus avancé; la pointe médiane du bord palatin beaucoup plus longue; l'apophyse ptérygoïde interne plus petite; le trou auditif plus grand; l'apophyse anguleuse de la mandibule plus large, plus arrondie, de manière à ce que l'os mandibulaire est presque droit.

L'espèce unique de ce genre est le :

OTOCYON A GRANDES OREILLES. *OTOCYON MEGALOTIS.* Lesson.

Caractères spécifiques. — Pelage gris de fer, très-légèrement teint de fauve; une ligne de poils plus longs que les autres, et noirâtres, le long du dos; oreilles grises en dehors, avec le bout noir, et bordées de petits poils blancs; queue très-touffue, noire, avec du gris seulement à la racine; tête grise, jusqu'au bout du nez, ainsi que le chanfrein, noirâtre; ventre d'un blanc sale; les quatre pattes noires. Le pelage étant, en général, plus laineux que celui des Chiens. Sa taille est moins considérable que celle du Renard ordinaire.

Cette espèce a reçu, d'A. G. Desmarest, la dénomination de *Canis megalotis;* Desmoulins lui a appliqué celle de *Canis Lalandii*, tirée du nom du naturaliste voyageur qui l'a trouvée le premier, et M. Hamilton Smith, qui la range dans sa subdivision des *Agriodus auriti* de son sous-genre Chien, le nom de *Megalotis Lalandii*, enfin, c'est l'*Otocyon Cafer* de Lichstenstein.

Elle habite les environs du cap de Bonne Espérance, et, dit M. Boitard, la Cafrerie.

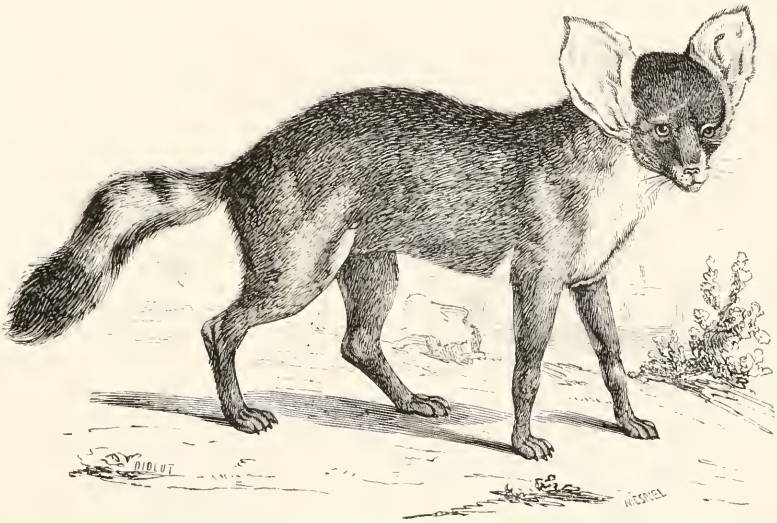

Fig 59. — Zerda de Lalande.

C'est auprès de ce genre, et à côté de celui des Hyénoïdes, que vient se ranger le genre *Primævus* de M. Hogson, fondé sur une espèce de *Canis*, propre aux monts Himalayas et aux pays des Mahrattes, le Chien des Himalayas, *Canis primævus*, Hogson; *Canis Dukhunensis*, Sikes; *Primævus buansu*, Lesson, qui se fait distinguer par quelques particularités de son système dentaire et de son ostéologie.

Dans cet animal, nommé Chien primitif par M. Hogson, parce qu'il pense que cette espèce a pu être la souche sauvage du Chien domestique de tout le versant méridional des Himalayas, et même du Dingo de la Nouvelle-Hollande, la tête osseuse est remarquable. En effet, quand on la compare à celle d'un Loup, on observe qu'elle s'en éloigne assez fortement par sa brièveté et la déclivité presque sans courbure de son chanfrein pour se rapprocher de celle du Chien crabier et peut-être encore mieux de l'Hyène, formant ainsi quelque chose d'intermédiaire entre les Caniens et les Hyéniens. Elle est large-

et courte dans ses deux parties, sans coup de hache ni relèvement frontal, les os du nez sont plus larges; les prémaxillaires plus courts; les orbites moins grandes, plus longues et un peu plus complètes dans leur ordre. La caisse est moins renflée, et la mandibule a quelque chose d'intermédiaire à celle du Loup et à celle du Chien crabier, étant un peu plus en bateau que dans celui-ci, et cependant ayant le coude assez marqué, et l'apophyse angulaire presque comme dans celui-là.

Dans le système dentaire, on voit que l'étendue de la carnassière supérieure est proportionnellement au maximum de ce qu'elle est chez les Chiens, puisqu'elle dépasse notablement celle des deux tuberculeuses, dont la dernière est même très-petite, à peine triquètre; mais, de plus, en bas, cette même dernière tuberculeuse n'existe plus, et la carnassière est d'une largeur plus grande que dans aucun Canien, surtout en proportion avec l'unique tuberculeuse presque ronde. Au reste, les incisives, les canines, les avant-molaires et les principales sont comme dans le Loup et dans les autres espèces de *Canis* de grande taille.

4me GENRE. — CYNHYÈNE. *CYNHYÆNA*. Fr. Cuvier, 1829.

Dictionnaire des sciences naturelles.

Κυων, *Hyæna*, qui ressemble à l'Hyène et au Chien.

CARACTÈRES GÉNÉRIQUES.

Système dentaire comme celui des Chiens, c'est-à dire composé de canines, $\frac{6}{6}$ incisives, $\frac{4-4}{4-4}$; molaires, $\frac{6-6}{7-7}$; mais présentant le petit lobe en avant des fausses molaires moins prononcé.

Yeux gros, saillants.

Pupille arrondie, diurne.

Pieds ne présentant que quatre doigts seulement; le pouce manquant en avant comme en arrière.

Tête grosse.

Museau large.

Queue touffue, longue.

Ce genre, l'un des plus curieux de la famille des Carnassiers, sert à établir le passage des Caniens aux Hyéniens; en effet, il a le système dentaire des premiers et la conformation digitale des seconds, ce qui fait qu'on l'a rangé tantôt dans l'une, tantôt dans l'autre des deux tribus que nous venons de nommer; quoique réellement il ait plus de rapport avec les *Canis* qu'avec les *Hyæna*.

Temminck rangeait la seule espèce qui entre dans ce groupe dans le genre *Hyæna*, sous la dénomination d'*H. picta*, et Burchell en fit sa *H. venatica*. Ruppell désigna le même animal sous le nom de *Canis pictus*, et Griffit sous celui de *Canis tricolor*. Enfin, Fr. Cuvier, le premier, la regarda comme devant être le type d'un genre distinct, qu'il nomma *Cynhyæna*, et M. H. Smith le désigna comme une subdivision de son sous-genre *Canis*, qu'il nomma *Lycaon*. Ce genre est généralement adopté, mais la dénomination en a été changée en celle d'Hyénoïde (*Hyenoides*), assez généralement admise aujourd'hui, et adoptée par M. Isidore Geoffroy Saint-Hilaire.

De Blainville, dans son *Ostéographie*, donne les détails suivants sur cet animal remarquable : « Nous devons d'abord faire observer que, comme cette espèce n'a pas le singulier pénis des Chiens, ni même la bilobure de la racine du bord postérieur de l'oreille, nous ne voudrions pas assurer que, malgré la similitude complète du système dentaire, le squelette de cet animal fût réellement celui des *Canis*, de manière qu'il est, à leur égard, la contre-partie du *Megalotis*. Nous n'avons vu, en effet, qu'une partie de la tête osseuse d'un seul individu de sexe inconnu. Cette tête est encore plus courte, plus brusquement déclive, du moins depuis le front, que dans le *Canis primævus*, ce qui fait supposer que le rapprochement de celle des Hyènes est encore plus grand. Toutefois, la gouttière fronto-nasale est très-forte, plus que dans aucune autre espèce de *Canis*, et, par conséquent, autrement que dans les Hyènes, où il n'y en a pas de traces. Les os du nez sont assez bien, comme dans le *Canis primævus*, larges surtout dans leur moitié supérieure. On peut en dire autant du bord

palatin, et même de la mandibule, qui, sauf plus de largeur pour le premier, de force et de brièveté pour la seconde, sont assez bien intermédiaires à celui-ci et au Loup. Du reste du squelette je n'ai pu étudier que les extrémités, et même sans le carpe ni le tarse complets; cependant il m'a semblé qu'il y avait au moins autant de rapprochement à faire avec la Hyène qu'avec le Loup, le pouce n'étant ni plus ni moins rudimentaire en avant qu'en arrière. »

Le système dentaire de l'Hyénoïde est en tout semblable à celui du Loup, sauf plus de rapprochement et plus de force pour chaque dent. Toutefois, la proportion de la carnassière supérieure, et les deux tubercules qui la suivent, n'est pas plus à l'avantage de celle-là que dans le Loup ordinaire, puisqu'il y a égalité; et que la dernière tuberculeuse est, proportionnellement avec la première, très-petite, et sensiblement plus que dans le Loup. A la mâchoire inférieure, il y a moins de différence, si ce n'est dans la troisième incisive, proportionnellement plus petite, et dans la première avant-molaire, plus haute, plus aiguë, ainsi que dans les denticules antérieurs et postérieurs des deux autres et de la principale, qui sont évidemment plus prononcés, même dans un sujet dont les carnassières sont assez usées.

Fig. 60. — Hyène lycaon.

L'espèce type et unique de ce genre est le :

HYÉNOIDE. *CYNHYÆNA PICTA*. Temminck.

Caractères spécifiques. Pelage très-varié; en effet, sur un fond grisâtre se dessinent, d'une manière plus ou moins tranchée, des taches blanches, noires, d'un jaune d'ocre foncé, très-irrégulièrement parsemées et mélangées, quelquefois assez larges, d'autres fois très-petites, toujours placées sans ordre et sans nulle symétrie : et ces taches variant beaucoup, non-seulement sur les parties cor-

respondantes du même animal, mais encore d'individu à individu. La queue est touffue, blanche au bout, et descend jusqu'aux talons. La taille est celle du Loup ordinaire.

Fr. Cuvier donne la description suivante d'un individu qu'il a pu observer avec soin : « Tête noire; front, calotte, derrière des yeux et dessus du cou, jaune roussâtre; côtés du cou d'un brun noirâtre; dessous d'un gris brun, avec un large demi-collier blanc vers le bas; épaules, dos, flancs et ventre, noirs; une large tache rousse derrière le haut de l'épaule, et deux taches blanches en avant; quelques taches de roux sur les côtés du corps; jambes blanches, avec une tache rousse derrière le coude, bordée d'une ligne noire, qui se termine vers le bas par une tache de même couleur, dont le centre est roux : celle-ci suivie d'une tache semblable, au-dessous de laquelle se trouve encore une tache noire, mais pleine; une autre tache noire en rose, et à centre roux, vers le haut du devant de la jambe, suivie de deux plus petites taches pleines; croupe variée de roux et de brun; cuisses et haut de la jambe bruns, avec deux fortes taches blanches : l'une au milieu de la cuisse, et l'autre à la partie postérieure du genou; bas de la jambe et partie antérieure de la cuisse roux, avec quelques taches noires; un anneau noir au talon; tarse blanc; doigts noirs, ainsi que quelques taches sur les côtés du tarse; queue rousse à l'origine, puis blanche, ensuite noire, et, enfin, blanche à la pointe; dessous du corps noirâtre; intérieur des jambes de devant blanc, avec quelques taches et quelques lignes noires; celui des postérieures roux pâle sur la jambe, avec quelques ondes noires obliques vers le bout; tarse blanchâtre; une tache en rose, noire, et roussâtre au centre près du talon; oreilles grandes, ovales, noires, avec de petites taches roussâtres; poil assez court, excepté sur la queue, qui est touffue vers le bout. »

La description donnée par Temminck ne se rapporte pas entièrement à celle que nous venons de rapporter, et cela démontre les variations individuelles que nous avons indiquées.

M. Isidore Geoffroy Saint-Hilaire indique un fait des plus importants relativement à cet animal. « Un voyageur très-digne de foi, dit le savant professeur que nous venons de nommer, qui a vu vivant un individu de cette espèce, nous a assuré qu'il tenait dans un état habituel de flexion, non pas seulement, comme les Hyènes, les membres postérieurs, mais aussi, ce qu'on n'a encore observé chez aucun autre animal, les membres antérieurs. »

Cette espèce habite le midi de l'Afrique, c'est-à-dire le cap de Bonne-Espérance, le Kordofan, la Nubie et l'Abyssinie.

Avec le courage du Chien, l'Hyénoïde a la voracité des Hyènes, ce qui la rend très-dangereuse pour le bétail. Elle se réunit en troupe plus ou moins nombreuse, et ose alors se défendre contre le Léopard, et même contre le Lion. Elle aime à se nourrir de voirie et de cadavres corrompus; et, pour satisfaire ce goût, elle a la hardiesse de pénétrer, pendant la nuit, dans les cours des fermes, et même dans les villages, où elle vient ramasser les immondices jusqu'aux portes des maisons. Malgré cela, elle ne se livre pas moins avec ardeur à la chasse des Gazelles et autres espèces d'Antilopes. Dans ce cas, plusieurs Hyénoïdes se réunissent en meute, et poursuivent leur gibier avec autant d'ordre et de persévérance que nos meilleurs Chiens courants, et en plein jour. Lorsque l'animal est pris ou forcé, elles le dévorent toutes ensemble sans se quereller; mais elles ne souffrent pas qu'un animal carnassier d'une autre espèce vienne leur disputer leur proie, et c'est alors que, comptant sur leur courage, sur leur nombre et sur leur force collective, elles osent résister au Léopard et au Lion. Faute de gibier, les Hyénoïdes attaquent parfois les troupeaux, les Moutons surtout, et même les Bœufs et Chevaux quand elles les trouvent isolés; mais aucun fait ne constate qu'elles se soient jamais jetées sur les hommes. Comme les Hyénoïdes ont presque toujours été confondues, par les voyageurs, avec les Hyènes, il est possible que quelques-uns des traits de leurs mœurs et de leurs habitudes, que nous venons de signaler, d'après M. Boitard, ne s'appliquent pas exclusivement à elles.

Le genre *Protèle*, que nous décrirons dans la tribu suivante, est rangé, par De Blanville, dans le groupe naturel des Chiens et placé à côté du Cynhyène.

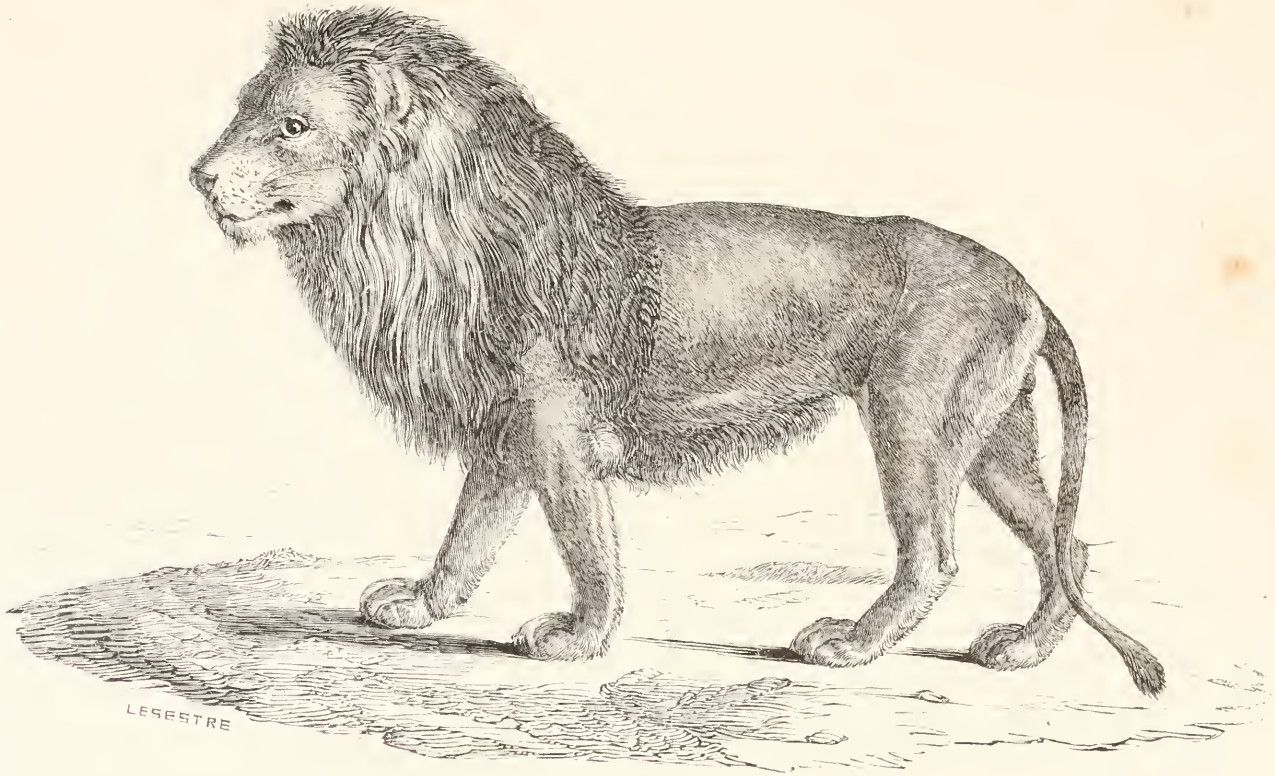

Lion de l'Atlas.

QUATRIÈME TRIBU.

HYÉNIENS. *HYENII.* Isidore Geoffroy Saint Hilaire.

Molaires alternes, à couronne au moins en partie tranchante.
Tuberculeuses nulles ou rudimentaires.
Membres plus ou moins allongés, fortement digitigrades.
Corps surbaissé en arrière.

Le genre des *Hyæna*, auquel on joint un groupe générique nouvellement décrit, forme la tribu des *Hyéniens* de M. Isidore Geoffroy Saint-Hilaire, qui correspond à celle des *Hyænina* de M. Gray, et, en partie, au genre *Hyæna* de De Blainville.

Cette tribu est voisine de celles des Caniens et des Féliens; mais elle se distingue principalement de l'une et de l'autre par son corps surbaissé en arrière, ainsi que par l'aspect tout particulier des animaux qui y entrent; en outre, tandis que les tuberculeuses sont nulles ou rudimentaires chez ces animaux, comme chez les Féliens, chez les Caniens, au contraire, il y a toujours deux tuberculeuses au moins en haut et en bas. Quelques auteurs varient sur la position que l'on doit assigner à cette tribu dans la série mammalogique; les uns commencent par elle la division des Carnivores, et placent à la suite la tribu des Caniens; les autres la rangent après les Viverriens, et comme joignant ceux-ci aux Féliens, enfin, il en est, et à leur tête vient se placer M. Isidore Geoffroy Saint-Hilaire, qui mettent les Hyéniens entre les Caniens et les Féliens : nous adopterons cette dernière manière de voir.

L'espèce typique de cette tribu, la Hyène rayée, est connue depuis longtemps, et citée par les Grecs et les Romains; mais les autres n'ont été indiquées que dans des temps beaucoup plus récents.

Le régime diététique des Hyéniens est encore la carnivorité; mais ces animaux ne sont pas carnassiers à un degré aussi prononcé que les Chats, en effet, les Hyéniens semblent préférer les matières animales putréfiées, qu'elles vont rechercher jusque dans les charniers et les cimetières, et il semble que ce n'est que par exception qu'elles s'emparent d'une proie vivante, et alors même elles ne chassent que des animaux de petite taille, et qui n'offrent pas beaucoup de résistance. Les Protèles semblent avoir le même genre de vie, mais, en outre, ils se nourrissent de jeunes animaux, et surtout de la matière grasse qui se trouve dans la loupe caudale des Moutons à grosse queue, qui ne sont pas rares, surtout dans les fermes, dans les pays qu'ils habitent. D'après cela, on voit que ces animaux ont, en quelque sorte, usurpé la réputation de férocité que l'on se plaît en général à leur donner, et qui ne leur est probablement venue que de leur aspect farouche, et qui semble être sanguinaire. Loin d'être redoutables, les Hyènes se voient parfois en liberté dans les rues des villes d'Orient, où elles vont à la recherche des matières animales en putréfaction.

Deux genres seulement entrent dans cette tribu; ce sont ceux des Hyènes, créé par Brisson en 1756, ayant quatre doigts à tous les membres, et Protèles, fondé, en 1824, par M. Isidore Geoffroy Saint-Hilaire, ayant cinq doigts en avant et quatre en arrière.

On n'en connaît qu'un très-petit nombre d'espèces actuellement vivantes, cinq au plus : trois se rapportant au genre *Hyæna*, et une, peut-être deux, au genre *Proteles;* mais on a décrit sept à huit espèces de Hyènes comme s'étant trouvées à l'état fossile.

Les Hyéniens vivants habitent diverses parties de l'Afrique, principalement les environs du cap de Bonne-Espérance, et plus rarement l'Abyssinie, l'Égypte, la Nubie, la Barbarie, le Sénégal; mais, en outre, il en est une espèce, la *Hyæna vulgaris*, qui se trouve non-seulement dans ces diverses régions, mais dont l'habitat s'étend aussi dans une portion de l'Asie, particulièrement dans la Perse et dans l'Inde.

Les espèces fossiles sont plutôt propres à l'Europe, et ont surtout été découvertes, en France, dans les cavernes du Midi, ainsi que dans quelques-unes de celles de l'Allemagne et de l'Angleterre; cependant, M. Lund en a signalé aussi des traces, en Amérique, dans les cavernes du Brésil; et MM. Baker et Durant, dans les monts Himalayas.

Quelques auteurs joignent à cette tribu des animaux que nous avons compris avec les Caniens; tels sont les genres *Cynhyæna* ou *Hyénoïdes*, ayant pour type le *Canis pictus*, et l'Aguraguaza ou Loup rouge (*Canis jubatus*), dont Wagler a fait le type d'un genre particulier, celui des *Cynailurus*, qui n'est généralement pas adopté.

Fig. 61. — Hyène tachetée.

1er GENRE. — PROTÈLE. *PROTELES*. Isidore Geoffroy Saint-Hilaire, 1824.

Mémoires du Muséum, tome XI.

Προ, devant; τελνεις, complet.

CARACTÈRES GÉNÉRIQUES.

Système dentaire : incisives, $\frac{6}{6}$; *canines,* $\frac{1-1}{1-1}$; *molaires,* $\frac{4-4}{4-4}$; *en totalité trente-deux dents, qui ont une disposition anormale.*

Formes générales des Hyènes.

Tête plus allongée.

Museau fin, presque conique, et, sous ce rapport, se rapprochant de celui des Chiens et des Civettes.

Membres antérieurs à cinq doigts : le dernier, ou le pouce, peu développé, ou rudimentaire.

Membres postérieurs à quatre doigts seulement disposés comme ceux des Hyènes.

Langue douce.

Pelage composé de poils, les uns courts, doux, et les autres longs, rudes; quelques-uns formant une crinière sur le dos.

Les Protèles se rapprochent beaucoup des Hyènes, des Chiens de la subdivision des Renards et des Civettes; aussi est-ce avec ces trois genres de Mammifères qu'on a généralement comparé l'espèce typique, découverte assez récemment au cap de Bonne-Espérance, par Delalande, et avec lesquels on les a successivement placés, jusqu'à ce que M. Isidore Geoffroy Saint-Hilaire en ait fait, à juste raison, un groupe générique particulier.

Au premier coup d'œil, le Protèle frappe par sa grande ressemblance avec l'Hyène; ses formes générales sont les mêmes; ses membres postérieurs, fléchis sur eux-mêmes, semblent, comme dans ce genre, beaucoup plus courts que ceux de devant : c'est surtout avec l'*Hyæna vulgaris* que le

Proteles Delalandii a le plus d'analogie par sa forme et par son pelage, offrant sur un même fond de coloration de semblables rayures transversales. On pourrait dire la même chose d'un autre animal que nous avons étudié dans la tribu des Caniens, celui des Cynhyènes ou Hyénoïdes, qui a avec le Protèle d'assez nombreux rapports; mais, toutefois, on trouve de nombreuses différences entre les uns et les autres. Ainsi, sans parler maintenant de leur système dentaire, qui est assez caractéristique pour les uns comme pour les autres, on peut observer que la tête, au lieu d'être ramassée comme dans les Hyènes, est légèrement plus svelte, et remarquable par ses proportions élégantes; le museau, au lieu d'être obtus et comme tronqué, est plus allongé, assez fin, en sorte que la tête du Protèle, dans son ensemble, ressemble à celle de la Civette, et même un peu à celle du Renard. Les membres antérieurs sont pentadactyles comme chez les derniers Carnassiers que nous venons de nommer, et le pouce n'est que rudimentaire comme chez les Chiens proprement dits; les membres postérieurs sont tétradactyles comme dans les Hyènes : l'étymologie du nom de ce genre rappelle la particularité que nous venons de signaler relativement au nombre des doigts des pieds de devant, qui sont complets, comparativement avec ce qui a lieu chez les Hyènes, où on ne trouve plus que quatre doigts seulement. Le carpe et le tarse sont disposés comme chez les Hyènes, c'est-à-dire que, tandis que chez la plupart des Carnassiers les os métacarpiens sont plus courts que les métatarsiens, ici tout le contraire a lieu, et le pied antérieur est au moins aussi grand que le postérieur. Les ongles sont forts, robustes, pointus. Le pelage est composé de poils assez nombreux; les uns courts, doux, et les autres plus longs et très-rudes; en outre, on remarque sur la partie dorsale du corps une crinière très-forte; la queue est très-touffue.

Fig. 62. — Protèle de Deblande.

Un des points les plus intéressants de l'histoire des Protèles se trouve dans l'étude de leur système dentaire, et c'est en même temps un des sujets qui a le plus occupé les naturalistes modernes. G. Cuvier, qui s'en est occupé le premier, dit n'avoir eu en sa possession que des crânes n'ayant que des dents de lait, petites et usées, parce que les dents persistantes, ajoute-t-il, avaient été retardées, comme il arrive assez souvent aux Genettes; de sorte que, pour lui, les dents de cet animal, à leur état normal, devaient ressembler à celles des Civettes et des Genettes, et, d'après cela, il fit du Protèle une espèce de Civette. Cette explication hypothétique n'a pas été confirmée, et M. Isidore Geoffroy Saint-Hilaire (*Magasin de Zoologie*, 1841) a démontré, au contraire, que le système dentaire du jeune âge persistait, et qu'il se présentait de la même manière à l'âge adulte; en outre, suivant lui, le Protèle adulte, aussi bien que le jeune Protèle, n'a pas un système dentaire de *Viverra*, et ses molaires ne sont comparables à celles d'aucun autre Carnassier, car il faut descendre jusqu'aux Édentés et aux Cétacées pour trouver sur les arcades maxillaires un ensemble de dents aussi sim-

ples; de plus, ces molaires simples se trouvent associées avec des incisives et des canines parfaitement analogues, par leur forme et leur disposition, comme par leur nombre, à celles des autres Carnassiers, ce qui est très-remarquable et unique dans la série zoologique. Enfin, De Blainville, tant dans les *Annales d'Anatomie et de Physiologie* que dans son *Ostéographie : fascicule des Canis*, regarde le système dentaire des Protèles comme présentant, dans l'ordre des Carnassiers, un exemple d'anomalie constante. En effet, pour lui, les dents des Protèles sont anomales; il y en a presque toujours quelques-unes qui, tout à fait rudimentaires, restent cachées dans la gencive; parfois même il y a de vieux individus qui manquent complétement de l'une des molaires. Quoi qu'il en soit, le système dentaire des Protèles se compose, en général, de six incisives, deux canines à chaque mâchoire, et de quatre molaires tant supérieurement qu'inférieurement. Suivant De Blainville, il serait possible de trouver dans le système dentaire de la mâchoire supérieure de ces animaux les six molaires des Chiens, en considérant comme une seconde avant-molaire une plus petite dent que la première, mais de même forme, qui se trouve d'un seul côté, entre cette première et la seconde, et sur un seul crâne de la collection du Muséum d'Histoire naturelle de Paris; mais il serait plus difficile, sinon impossible, de trouver sept molaires pour la mâchoire inférieure. En haut, les incisives, en demi-cercle assez avancé, sont petites, bien rangées, et un peu plus subégales que dans le Loup, et toutes les trois épaisses et régulièrement bilobées à la couronne. La canine est assez forte, conique, peu comprimée, assez pointue. Les molaires sont complétement anomales de nombre et de forme : elles sont au nombre de quatre seulement, petites, débordant à peine la gencive, et très-espacées. Une première avant-molaire à une seule racine longue, conique, un peu courbée, portant une couronne simple, conico-obtuse, un peu comprimée, en forme d'incisive. Une seconde avant-molaire de même forme à peu près à la couronne, mais évidemment plus grosse et plus haute, à deux racines peu séparées. Une troisième plus basse, probablement la principale, et qui est subtriquètre à deux et peut être trois racines connées, sans talon postérieur et triangulaire, subtranchante. Après un intervalle, qui sans doute représente la place de la première tuberculeuse, vient la quatrième molaire, réelle de forme, presque triquètre, presque ronde à la couronne, et soutenue probablement par trois racines connées, et la plus petite des quatre. En bas, les trois incisives, un peu déclives, subtransverses, bien rangées et subégales, courtes, épaisses, sont sans doute bilobées, ce qui est certain pour la première, du moins dans le jeune âge. Les canines sont comme celles d'en haut, assez fortes, coniques et très-divergentes en dehors, ce qui donne à l'extrémité de la mandibule quelque chose de celle de certains Sangliers. Les molaires, au nombre de quatre, s'entrecroisent avec les supérieures, de manière que l'extérieure est entre la première et la seconde d'en haut, la seconde entre la seconde et la troisième, et les dernières entre celle-ci et la quatrième : elles vont assez loin en décroissant de grandeur de l'antérieure à la postérieure. Après un intervalle en forme d'échancrure semi-lunaire, et tranchant sur ses bords, la première, la plus élevée, la plus déjetée en dehors, est triangulaire, simple à la couronne, et probablement à une seule racine. La seconde un peu moins haute, mais légèrement plus large, à couronne triangulaire, est certainement pourvue de deux racines serrées, et d'une sorte de talon. La troisième est un peu plus petite que la seconde, mais de même forme et également à deux racines. Enfin, la quatrième, la plus petite et la dernière, formée de deux parties presque égales, l'antérieure, cependant, un peu plus grande, n'a véritablement qu'une seule racine. Les molaires de lait du Protèle sont normales, quoique celles d'adultes ne le soient que très-difficilement; en effet, elles sont au nombre de trois, disposées comme dans les autres espèces. Une première avant-molaire à deux racines en haut comme en bas; une principale plus forte, mais assez bien de même forme; enfin, une arrière-molaire complexe à trois racines et à couronne formée de ces deux parties. Les alvéoles sont des plus singulières, d'abord par leur petitesse et ensuite par leur disposition, semblables, pour les incisives, à ce qui a lieu chez les Chiens, mais espacées et difficilement perceptibles pour les molaires.

En examinant son système dentaire, on voit que le Protèle manque de dents propres à la mastication dans son état adulte, aussi bien que dans son jeune âge; que dès lors il doit avaler sans mâcher; qu'il ne peut probablement, comme les animaux du groupe naturel dans lequel il entre, celui des Hyéniens, et des Caniens suivant De Blainville, déchirer une proie vivante, et doit conséquemment se nourrir de matières molles, de chairs putréfiées ou de la chair de jeunes animaux, qui est moins dure que celle des animaux adultes. Il paraîtrait, en effet, ainsi que le rapporte M. Burchell, que le Pro-

tèle attaque les Moutons à grosse queue, et qu'il recherche surtout la loupe graisseuse qui forme la plus grande partie de la queue de ces Ruminants, et cela est en rapport avec leur système dentaire, car, pouvant déchirer la peau avec leurs canines, ils emploient ensuite facilement pour leur nourriture la matière semi liquide dont se compose la loupe graisseuse.

Le squelette du Protèle a été décrit avec soin, par M. Isidore Geoffroy Saint-Hilaire, dans les *Mémoires du Muséum*, et par De Blainville (*Ostéographie : fascicule des Canis*), auquel nous empruntons les détails qui vont suivre. « Considéré d'abord dans son ensemble, et comparé avec celui de la Civette, du Loup et de l'Hyène, il est évident que ce squelette a beaucoup plus de ressemblance avec celui des Chiens qu'avec l'un des deux autres, par la brièveté du tronc, surtout dans la région lombaire, et par celle de la queue, ainsi que par l'élévation des mains et des pieds, qui sont certainement dans la proportion ordinaire des *Canis*. La tête, courte et large, et par là assez différente de celle du Loup, rappelle, au contraire, un peu la forme du crâne du Chien crabier d'Amérique, par la manière dont le chanfrein, doucement arqué dans toute son étendue, tombe, en s'excavant légèrement en avant, pour former un museau raccourci. On peut même reconnaître une certaine analogie dans la manière dont se produisent la crête occipitale et l'intervalle supérieur des fosses temporales. Mais on trouve des différences assez grandes dans la forme des os du nez, bien plus scaléniformes, le sommet supérieur très-aigu, et la base plus large et oblique; dans l'orbite, plus circulaire, plus complète dans son cadre, par l'avance presque égale des deux apophyses orbitaires, et surtout de celle du jugal, qui, lui-même, est plus large et plus court, et ressemble un peu à ce qu'il est dans les *Felis*. La mâchoire supérieure est également singulièrement large, et cela dans tous les os qui la constituent. Ainsi, l'apophyse ptérygoïde interne, très-saillante, est un peu dolabriforme; le palatin et le maxillaire, par leur grande étendue, forment une voûte palatine à bords parallèles, remarquable par sa largeur et son excavation, se rétrécissant assez peu aux prémaxillaires, dont la branche montante est courte et très-aiguë. Cette forme de la fosse osseuse du Protèle et de ses mâchoires, même à l'extrémité, rend assez difficile de concevoir la comparaison qui en a été faite avec celles du Renard et de la Civette. Cet élargissement du museau et du palais a nécessairement déterminé quelque chose de semblable dans l'appendice maxillaire inférieur : il commence, en effet, par une caisse considérable, contre laquelle s'applique, d'une manière fort serrée, un os mastoïdien très épais. Le squammeux est court dans son apophyse jugale; mais celle-ci s'écarte fortement en dehors, afin que les branches de la mandibule se disposent de manière à correspondre aux bords maxillaires, c'est-à-dire à former, par leur écartement, une sorte de parachute ou de fer à Cheval très-ouvert, au sommet duquel la mandibule se rétrécit presque subitement dans une partie de la symphyse pour s'élargir transversalement à sa terminaison. Chaque côté a, du reste, assez bien la forme de celui de la mandibule du Chien crabier, avec moins de hauteur cependant, et plus d'obliquité de l'apophyse coronoïde, un peu plus de saillie de l'apophyse anguleuse, et moins d'arrêt dans le coude. Elle est aussi plus étroite dans sa branche horizontale. Cette disposition des deux mâchoires est sans doute en rapport avec un élargissement proportionnel de la langue, ce qui, joint à la forme si anomale des dents, fait présumer quelque particularité biologique singulière dans l'espèce, et peut-être dans l'état de la nourriture de cet animal.

« Le reste du squelette rentre presque complétement dans ce qui existe chez les *Canis*. Aux vertèbres cervicales, l'apophyse épineuse de l'axis est longue, très-basse, presque rectiligne à son bord supérieur, et nullement convexe, comme dans les Civettes. Le lobe interne de l'apophyse transverse de la sixième vertèbre cervicale est court et arrondi, plus semblable à ce qu'il est chez le Loup que chez celles-ci, où il est échancré. Du reste, les apophyses transverses des vertèbres intermédiaires sont également courtes et arrondies, et les épineuses, quoique larges à la base, sont très-peu élevées, proportion qui est particulière à cet animal. Les vertèbres du tronc sont au nombre de quatorze dorsales et de six lombaires, comme dans les *Felis*, et non pas comme dans les *Canis* ni dans les *Viverra*, et encore moins dans les *Hyæna*. Leurs apophyses épineuses sont en général courtes; les onze premières vertèbres dorsales rétroverses, et les trois dernières plus courtes encore, et un peu inclinées en avant, comme celles de toutes les lombaires, vertèbres qui sont habituellement courtes, et dont les apophyses transverses croissent de la première à la dernière, la plus longue et la plus large. Le sacrum n'est formé que de deux vertèbres seulement, et la queue de vingt et une; toutes courtes, et décroissant rapidement d'épaisseur.

« Les membres, généralement élevés, rappellent presque complétement ceux des *Canis*. L'omoplate est étroite, et ressemble cependant assez à celle de la Civette. Son acromion est un peu bifurqué, et la tubérosité coracoïdienne est très-épaisse. L'humérus est tout à fait celui d'un *Canis*, mais peut-être un peu plus droit cependant, avec un trou médian, et sans canal interne ni crête externe. Les deux os de l'avant-bras sont encore plus dégradés que dans les *Canis* et autant que dans les Hyènes; le radius plus antérieur, plus large, plus contigu au cubitus, qui, comme dans celles-ci, est robuste et triquètre, dans la division bicorne du bord antérieur de l'apophyse olécranienne, qui est, au contraire, arrondie. Le carpe est élevé; le métacarpe comme dans les *Canis*, ainsi que le pouce; mais les phalanges sont plutôt comme dans la Hyène, par la brièveté et la presque égalité des secondes. Outre les sésamoïdes ordinaires de l'articulation métacarpo-phalangienne, M. Isidore Geoffroy Saint-Hilaire en décrit d'autres en dessus dans les tendons de l'extenseur commun. Aux membres postérieurs, dont la proportion avec les antérieurs est la même que celle des *Canis*, le bassin est fort court, et l'iléon dilaté dans sa partie antérieure un peu comme dans la Hyène : quant au quatrième os de la cavité cotyloïde, que M. Isidore Geoffroy Saint-Hilaire paraît regarder, avec M. Serres, comme l'analogue de l'os marsupial des Didelphes, il est probable que c'est l'épiphyse de l'extrémité articulaire de l'iléon. Le fémur est un peu moins courbe que dans le Chien, mais dans les mêmes proportions. Le tibia ressemble peut-être plus à celui de la Hyène, sauf la taille, parce qu'il manque, à sa partie supérieure, de la crête si brusquement arrêtée chez les *Canis*. Quant au péroné, il est tout à fait comme dans ceux-ci et dans la Hyène, grêle et collé, dans sa moitié inférieure, contre le tibia, ce qui est tout autrement dans la Civette. Le pied rentre entièrement dans la forme de celui des *Canis*, par l'étroitesse du calcanéum et par celle du métatarse et des doigts : les secondes phalanges sont néanmoins moins courtes. Il n'y a probablement pas d'os ou pénis. »

La seule espèce authentique de ce genre est le :

PROTÈLE DE DELALANDE. *PROTELES DELALANDII.* Isidore Geoffroy Saint-Hilaire.

Caractères spécifiques. — Le fond du pelage est d'un blanc lavé de gris roussâtre, et varié, sur les côtés de la poitrine, de lignes noires transversales inégalement prononcées et espacées : les flancs présentent six ou sept bandes noires étroites, transversales; les bandes des cuisses et des jambes sont plus petites que celles-là. Les tarses sont noirs; le bas de la jambe, de la même couleur que le corps, est également varié de bandes noires transversales, dont les supérieures se continuent avec celles du tronc; il y a une petite crinière noire; la queue est noire, avec du gris à la base.

Cette espèce a été désignée, par G. et Fr. Cuvier, sous la dénomination de Genette ou Civette hyénoïde; A. G. Desmarest lui applique, mais avec doute, le nom de *Viverra hyenoides;* De Blainville, ceux de *Proteles* et *Canis hyenoides;* enfin, on l'a aussi nommée *Proteles fasciatus* et *Proteles hyenoides*, d'après Lesson; mais la dénomination qui doit être adoptée est celle de *Proteles Delalandii*, de M. Isidore Geoffroy Saint-Hilaire.

A l'âge adulte, le Protèle est de la taille du Chien de berger, d'après ce qu'en rapporte M. Knox, qui l'a observé en Cafrerie; il est ainsi plus petit que la Hyène, mais en présente l'aspect extérieur : toutefois, ses formes sont plus légères, son museau plus pointu, ses poils plus courts, et sa crinière moins bien fournie. Ses jambes de derrière paraissent très-courtes, ce qui provient de la flexion continuelle où il en tient les différentes parties : mais, en réalité, elles ne sont pas plus courtes que celles de devant. Les oreilles sont allongées, pointues, et couvertes d'un poil très-court et peu abondant : elles ressemblent assez à celles de l'Hyène. Le nez est assez semblable à celui des Chiens. Les narines font saillie au delà du museau, qui est noir, est peu garni de poils. Les moustaches sont longues. La crinière s'étend de la nuque jusqu'à l'origine de la queue, qui est moins longue et moins touffue que celle de l'Hyène. Les poils de la crinière, et ceux de toute la queue, sont rudes au toucher, et annelés de noir et de blanchâtre, ce qui fait que la crinière et la queue sont aussi, dans leur ensemble, annelées des mêmes couleurs. Le reste du corps est presque en entier couvert d'un poil laineux, entremêlé de quelques poils plus longs et plus rudes : le pelage est généralement blanc roussâtre, varié, sur les

côtés de la poitrine, de lignes noires : il y a six ou sept bandes de la même couleur sur les flancs; et les cuisses, ainsi que les jambes, offrent aussi de plus petites bandes.

Le Protèle habite la Cafrerie, et principalement le pays des Hottentots, aux environs du cap de Bonne-Espérance; mais il est probable qu'on le rencontre également dans d'autres parties de l'Afrique, et que l'on doit rapporter à la même espèce l'individu qui a été découvert en Nubie.

Ce Carnassier paraît assez rare, car il est très-peu connu des naturels des pays où on le trouve, et il n'a été clairement désigné dans les relations d'aucun voyageur. Aussi a-t-il échappé pendant très-longtemps aux recherches des naturalistes, et n'a-t-il été découvert qu'en 1820, par l'un des plus zélés voyageurs français, par Delalande. Outre sa grande rareté, la nature de ses habitudes a pu, pendant longtemps, cacher aux zoologistes l'existence du Protèle. En effet, il est nocturne, et se tient, pendant le jour, dans des terriers profonds, à plusieurs issues, qu'il se creuse facilement au moyen des ongles forts et pointus dont il est armé. Il semble vivre en société, car Delalande a tué, et rapporté au Muséum, trois individus de cette espèce qui habitaient dans le même terrier. Lorsqu'on irrite cet animal, sa crinière se redresse, et ses longs poils se hérissent depuis la nuque jusque sur la queue; puis il fuit avec vitesse, le corps disposé obliquement sur le sol, et les oreilles, ainsi que la queue, baissées. D'après ce qui a été observé aux environs du cap de Bonne-Espérance par Delalande et par M. Ed. Verreaux, le Protèle se nourrit, en partie, de la chair des petits Ruminants, principalement de très-jeunes Agneaux; et surtout des énormes loupes graisseuses qui entourent la queue chez les Moutons africains. D'autres voyageurs ont aussi parlé de ce genre d'alimentation de cet animal, et ce fait semble bien démontré aujourd'hui; mais il faut que les Protèles puissent prendre une autre nourriture, car les Moutons à grosse queue dont ils sucent la graisse ne sont pas originaires de l'Afrique australe, et y ont été introduits par les colons qui sont venus habiter le cap de Bonne-Espérance. Il est probable aussi que le Protèle se nourrit également de chairs putréfiées, de même que cela a lieu pour les Hyènes, avec lesquelles il a de nombreux points de ressemblance sous le rapport des mœurs.

M. Isidore Geoffroy Saint-Hilaire indique, comme étant peut-être distinct du *Proteles Delalandii*, un Protèle, découvert en Nubie par M. Joannis, et qui est désigné, dans le pays, sous le nom d'*El Basko*. Lesson a donné à cette prétendue espèce le nom de *Proteles Joannii :* nous ne pensons pas, ainsi que nous l'avons dit ailleurs, que cette espèce doive être admise actuellement, car elle ne repose que sur un dessin fait d'après un animal mort, et dans lequel les raies ou bandes transversales seraient un peu différentes de la disposition que présente le Protèle de Delalande.

2me GENRE. — HYÈNE. *HYÆNA*. Brisson, 1756.

Règne animal.

Υαινα, nom spécifique appliqué par les Grecs à l'espèce type de ce genre.

CARACTÈRES GÉNÉRIQUES.

Système dentaire : incisives, $\frac{6}{6}$; *canines,* $\frac{1-1}{1-1}$; *molaires,* $\frac{5-5}{4-4}$; *en totalité trente-quatre dents. Incisives supérieures sur une seule ligne droite; canines fortes; molaires de la mâchoire supérieure au nombre de cinq de chaque côté; savoir : trois fausses molaires coniques, mousses et très-grosses; une carnassière, la plus grande de toutes, à trois pointes en dehors, et munies d'un petit tubercule en dedans et en avant, et une petite tuberculeuse. Incisives inférieures un peu plus petites que les supérieures; canines fortes; molaires semblables à celles de la mâchoire supérieure, si ce n'est que la tuberculeuse manque, et que la carnassière n'est qu'à deux pointes, et est dépourvue de tubercule.*

Tête de médiocre grosseur, à chanfrein relevé, à museau assez fin, et à mâchoires plus courtes que celles des Chiens, mais plus longues que celles des Chats.

Yeux grands, à prunelles longitudinales, anguleuses en haut, arrondies en bas.

Oreilles longues, pointues, mobiles, très-ouvertes.

Moustaches dures, longues.

Langue garnie de papilles cornées.

Membres postérieurs toujours fléchis, et semblant ainsi plus courts que les antérieurs, qui sont étendus.

Pieds terminés, tant ceux de devant que ceux de derrière, par quatre doigts.

Ongles assez robustes, non rétractiles.

Queue courte.

Pelage composé de poils longs, grossiers, offrant des taches ou des bandes obscures sur un fond plus clair, blanchâtre; une crinière épaisse régnant sur toute la longueur du dos.

Mamelles seulement au nombre de quatre.

Une poche profonde, glanduleuse, sous l'anus.

Ce genre ne renferme qu'un petit nombre d'espèces, dont le type était placé, par Linné, dans le genre *Canis*, avec lequel il a de nombreux rapports, mais dont il se distingue cependant facilement par la disposition de son système dentaire, ainsi que par celui de ses doigts. Les Hyènes sont des animaux qui se trouvent encore aujourd'hui sous le coup de préjugés extrêmement injustes, et pour la plupart portant évidemment à faux, comme cela a été de tout temps, et même déjà avant Aristote. « Seulement, ainsi que le fait observer De Blainville, ces préjugés erronés sont maintenant d'une autre nature. On ne pense plus, il est vrai, de nos jours, que ces Carnassiers n'ont qu'un seul os dans le cou; que les dents qui arment leurs mâchoires ne forment avec elles qu'un tout continu; qu'ils boitent de la jambe droite, et cela assez naturellement; qu'ils sont hermaphrodites, et qu'ils peuvent changer de sexe à volonté, etc.; opinions qui reposaient sur une observation spécieuse et incomplète, mais on les regarde comme les plus féroces, les plus redoutables de tous les Mammifères, et cela parce que, carnivores, se nourrissant et recherchant la chair morte autant et plus que celle des animaux vivants, qu'ils ne pourraient attaquer, et surtout atteindre, ils déterrent souvent les cadavres d'hommes qui n'ont pas été enterrés à une profondeur suffisante, et, comme le respect pour les morts et pour les sépulcres est, de l'aveu de tous les philosophes, le premier acte, le plus hautement significatif de la nature, et, par suite, de la société humaine, ainsi que le prouve l'histoire de tous les peuples, même les plus sauvages, on voit comment, par suite de cette habitude connue des Hyènes, elles inspirent, partout où elles existent, et même parmi nous, une sorte de répugnance presque invincible. Ajoutons à cela que leur physionomie basse, leur regard terne, leur démarche oblique, le train de derrière étant plus faible et plus abaissé, par plus de flexion, que celui de devant, contrairement à ce qui existe chez les Féliens et les Caniens, si admirablement construits, les uns pour l'élan, les autres pour la course, la grosseur et l'épaisseur du cou, la crinière dont le dos est hérissé dans toute son étendue, surtout quand l'animal est ému par quelque passion, et l'on concevra comment il en résulte que l'idée qui se présente d'abord à l'esprit, aussitôt qu'on entend prononcer le nom de l'Hyène, lui-même si expressif, et tiré de celui du Sanglier (en grec, ὑαινα), est celle de l'animal le plus à craindre pour les vivants et pour les morts, et par conséquent le plus effrayant pour l'imagination. Les pages éloquentes que Buffon a consacrées à l'histoire de ces animaux, pages dans lesquelles il a d'autant plus volontiers adopté la plupart des préjugés reçus, qu'elles furent écrites à l'époque où la bête du Gévaudan, regardée à tort comme une Hyène échappée de quelque ménagerie, venait d'épouvanter les populations de cette province de France, n'ont pas peu servi à prolonger cette réputation non méritée. Le grand et inimitable peintre de la nature a produit ici l'effet qu'ont toujours obtenu les grands poëtes et les grands peintres, celui de faire pénétrer dans les masses des contre-vérités, des exagérations, par suite de la richesse du coloris, dissimulant la sèche réalité du dessin. Mais, au fait, les Hyènes, considérées dans leur nature véritable, appuyée sur des faits nombreux et répétés, ne sont, pour ainsi dire, que des espèces de Chiens; susceptibles, en effet, d'être facilement apprivoisées, dressées même à la chasse, comme nos Chiens domestiques, mais qui, dans leur organisation assez différente, tenant à la fois de celle des Civettes, des Féliens et des Caniens, n'en constituent pas moins une dégradation évidente sous le rapport du système digital. »

On a cru pendant longtemps que l'Hyène était l'animal indiqué, dans les livres sacrés, sous le nom de *Saphan*, mais il est démontré aujourd'hui que cette dénomination était employée pour désigner le Daman; tandis que, comme semble le prouver Brochart, l'Hyène est le *Tsebou* des Israélites. Aristote est le premier qui en ait parlé chez les Grecs, et, pour lui, c'est son ὑαινα, et quelquefois son

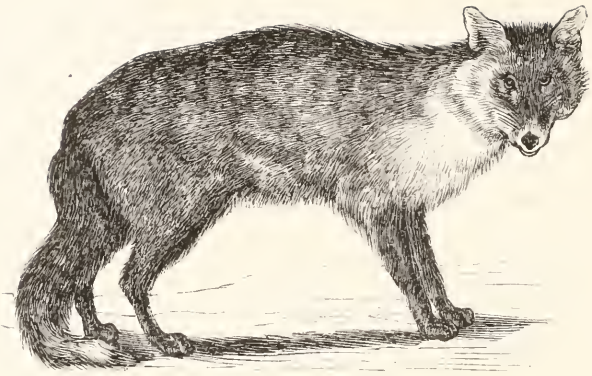

Loup.

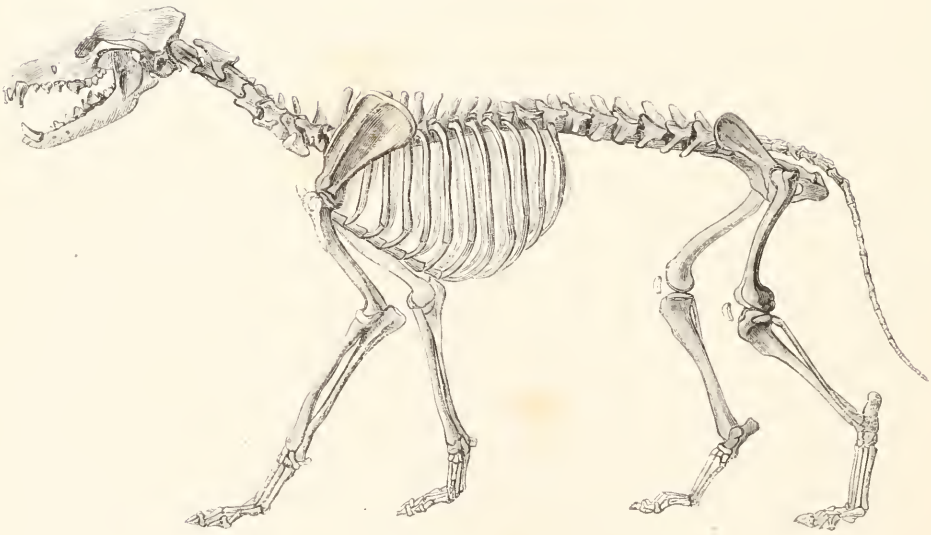

Squelette du Loup.

Γλανος. Ce n'est que fort tard que les Romains, qui nommaient aussi cet animal *Hyæna*, et parfois *Crocuta*, en montrèrent dans les jeux du cirque; et Pline rapporte, au sujet de ces animaux, une foule de fables, qu'il avait copiées dans Élien. D'après Julius Capitolinus, c'est Gordius le jeune qui, le premier, dans le premier tiers du troisième siècle de notre ère, montra, à Rome, dix de ces animaux, à l'occasion de son triomphe sur les Perses. On ne trouve pas d'indication de ces animaux chez les Arabes. Aussi l'existence de l'Hyène vulgaire ou rayée n'a été bien constatée que lorsque Belon, Busbeck et Kœmpfer, en eurent donné une figure et une description d'après des individus vivants qu'ils avaient été à même de voir dans leur pays natal. Wesling en disséqua une au Caire vers le milieu du dix-septième siècle. Ce ne fut, cependant, que vers 1761 qu'une Hyène vivante fut observée, en Europe, par Buffon et Daubenton, ce qui leur permit, et surtout au second, d'en donner une description extérieure et intérieure, après avoir par conséquent relevé les notions fabuleuses que les anciens nous avaient transmises sur cet animal. Depuis ce temps, les deux sexes de cette espèce, et plus tard ceux de deux autres, ont pu être étudiés avec plus de soin, soit dans leur pays natal, soit dans nos ménageries, où ces animaux vivent même très-longtemps, et se montrent très-doux pour leurs gardiens.

Les Hyènes vivantes habitent, ainsi que nous le dirons, plusieurs contrées de l'Afrique et de l'Asie, et n'ont jamais été trouvées dans d'autres parties du monde. Il n'en est pas de même des espèces fossiles, dont on a rencontré des ossements en grand nombre, principalement dans les cavernes de l'Europe. Les premiers fragments fossiles qui aient réellement appartenu à une espèce d'Hyène ont été figurés, par Esper, en 1774, et proviennent de la caverne de Gayleureuth. D'autres débris ont été décrits par Collini et Jœger, mais c'est G. Cuvier, le premier, qui démontra qu'ils se rapportaient au genre Hyène. Depuis, on a recueilli beaucoup d'ossements fossiles de ces animaux; en Angleterre, dans la caverne de Kirdale, d'après M. Buckland; puis dans celle de Gayleureuth, par M. Goldfuss; dans celle de Sundwig, en Westphalie, par M. Noggerath; dans celle de Lunel-Vieil, du midi de la France, par MM. De Christol, Marcel De Serres, Dubreuil et Jean-Jean; dans celles de la province de Liége, par M. Schmerling; dans une grotte, à Kent, près de Torquay, en Angleterre, par M. Mac-Enry, et, enfin, dans beaucoup d'autres endroits de l'Europe, et surtout en France dans l'ancienne Auvergne, et en Italie dans le val d'Arno. Enfin, MM. Baker et Durant en signalent aussi dans les monts Himalayas, et M. Lund dans les cavernes du Brésil. De sorte qu'aujourd'hui on connaît, à l'état fossile, non-seulement une espèce analogue à l'une de celles vivant actuellement, mais encore plusieurs espèces qui en sont tout à fait distinctes.

Si l'on n'a connu que très-tard les diverses espèces d'Hyènes, et même le type, que l'on a longtemps confondu, tantôt avec le Chacal, tantôt avec la Civette, tantôt avec le Glouton, et tantôt avec le Babouin, les recherches des voyageurs modernes et les études des naturalistes nous les ont fait connaître d'une manière complète, tant sous le point de vue anatomique et zoologique que sous celui de la paléontologie.

Daubenton a donné la description d'un squelette de l'Hyène, et il en a comparé les os avec ceux de la Panthère et du Loup. G. Cuvier a figuré la plupart des os des deux Hyènes rayée et tachetée. MM. Pander et D'Alton en ont publié les squelettes. Enfin, De Blainville, auquel nous empruntons les détails qui vont suivre, a complétement étudié, anatomiquement et iconographiquement, l'espèce type de ce genre, l'Hyène rayée.

Les os sont assez durs et assez denses, serrés et articulés entre eux d'une manière pénétrante, ce qui donne à leur tronc, et surtout à leur cou, une roideur qui avait pu faire supposer que ce dernier n'était formé que d'une seule pièce. Le squelette est remarquable, dans son ensemble, par la direction un peu oblique de la série vertébrale et dans la disproportion de grosseur entre les membres antérieurs et les postérieurs : le nombre total des os qui le compose est de cent cinquante, de même que cela a lieu pour le Loup.

La colonne vertébrale se subdivise en quatre vertèbres céphaliques, sept cervicales, vingt-trois dorsales et cinq lombaires, trois sacrées et vingt-deux ou vingt-trois coccygiennes. La tête, dans son ensemble, est moins effilée que celle des Chiens, plus courte, et se rapproche un peu de la forme de celle des Chats. Les vertèbres céphaliques, dont nous ne croyons pas devoir donner ici une description détaillée, offrent comme caractère commun d'être assez étroites dans leur corps, et surtout d'être très-élevées en toit très-aigu dans leur axe, et cela à cause de la

grande saillie de leur apophyse épineuse formant une crête dépassant, en arrière, les condyles par la grande saillie de l'épine de l'occiput. Les mâchoires sont remarquables par leur grande force et par leur brièveté, quoique un peu moindre, peut-être, que dans les Féliens, et, sous ce rapport, bien éloignées de ce qu'elles sont chez les Caniens. L'apophyse ptérygoïde est assez distincte, quoique soudée de très-bonne heure. Le palatin est médiocre. Le lacrymal très-petit, un peu arrondi. Le jugal est épais et large. Le maxillaire est prismatique, large, court. Le prémaxillaire de médiocre grandeur, de même que l'appendice mandibulaire. Le rocher est petit, court, irrégulièrement arrondi. La caisse est un peu comprimée. Les osselets de l'ouïe sont assez bien comme chez tous les Carnassiers : l'étrier à platine ovale un peu allongée et convexe; le lenticulaire comme soudé, et formant le crochet du plus grand des deux bras de l'enclume, l'un et l'autre assez courts; enfin, le marteau assez courbé dans sa longueur. Le temporal est assez bien comme dans les Chiens. L'arcade zygomatique est large, épaisse. L'angle facial est plus ouvert que dans le Loup. Les fosses occipitales et ptérygoïdiennes sont grandes, tandis que les cavités sensoriales sont peu développées. Quant aux trous d'entrée des artères, ou de sortie des veines et des nerfs, ils sont plus petits que dans les Chats, et même que dans les Chiens. Les vertèbres cervicales sont en général beaucoup plus fortes, plus larges, plus épaisses et plus longues que dans les animaux que nous venons de nommer; elles ressemblent, du reste, assez à celles du Loup. Les vertèbres dorsales, en plus grand nombre que dans la plupart des Carnassiers, sont encore assez fortes, mais évidemment plus étroites et plus courtes que les cervicales, surtout dans leur corps remarquablement petit. Les vertèbres lombaires sont courtes, plus que dans les Chats, mais elles sont moins larges que dans les Ours, et même, peut-être, que dans le Loup, étroites, presque égales, décroissant un peu, et presque insensiblement, de la première à la dernière. Les vertèbres sacrées sont petites, décroissant rapidement de la première à la troisième, formant un sacrum court. Les vertèbres coccygiennes sont assez bien dans le même cas que les précédentes, c'est-à-dire qu'elles constituent une queue courte et tombante.

Fig. 63. — Hyène de l'Albara.

L'os hyoïde a son corps large, épais, presque triquètre; ses cornes sont les antérieures courtes et les postérieures assez larges et minces. Le sternum n'est formé que de huit pièces courtes, épaisses,

quadrilatères, à manubrium peu saillant en avant, et à xiphoïde allongé, épais, à bords parallèles. Les côtes sont au nombre de quinze, neuf sternales et six asternales : elles sont, pour la force, intermédiaires à celles des Chats et des Chiens, bien moins grêles que dans ceux-là, moins larges, inférieurement, que chez ceux-ci; mais, en général, plus fortes, plus arrondies, plus arquées que dans le Loup, plus même que chez l'Ours.

Fig. 64 — Hyène brune.

Les membres antérieurs sont, en général, plus robustes que les postérieurs. L'omoplate est assez étroite, un peu comme dans le Loup, sans élargissement inférieur de son bord antérieur, à crête peu élevée et avec un simple tubercule coracoïdien. La clavicule est plus rudimentaire que dans les autres genres de Carnassiers : elle est très-petite, très-mince, ovale, un peu plus large à l'extrémité acromiale qu'à l'autre extrémité. L'humérus, surpassant à peine en longueur l'omoplate, est presque en tout semblable à celui du Loup, d'abord par l'absence du canal nerveux du condyle interne et de crête à l'externe, puis par l'existence presque constante d'un trou de non-ossification au-dessus de la surface articulaire, et enfin par la forme générale courte, assez robuste, un peu courbée en *f* renversé (⁓). Les os de l'avant-bras ressemblent également à ceux des *Canis*, mais ils sont plus courbés, plus serrés, plus collés l'un contre l'autre, au point de se souder parfois dans la partie moyenne de leur longueur. Le radius est plus large, plus plat, d'un diamètre plus égal dans toute son étendue. Le cubitus a un olécrane plus épais, moins allongé, beaucoup moins recourbé en dedans, à extrémité coracoïdienne large, arrondie. Dans les os du carpe, qui ont beaucoup d'analogie avec ceux du Loup, le scaphoïde a son apophyse interne plus large, moins saillante; le pisiforme est plus calcanéiforme; le trapézoïde plus petit, et l'unciforme le plus gros de tous, pentagonal supérieurement. Les os du métacarpe ont généralement moins de gracilité que ceux des *Canis*, et plus de longueur que ceux des *Felis;* ils sont moins serrés, plus larges, plus droits : le premier est très-court, triangulaire, assez semblable à un os sésamoïde. Les phalanges sont un peu plus grosses, proportionnellement à leur longueur, que celles du Loup, et rappellent en même temps celles des Chats. Les onguéales sont épaisses, obtuses.

Les membres postérieurs sont moins forts que les antérieurs, parce qu'ils sont composés d'os plus grêles. Le bassin est plus court que celui du Chien, plus élargi, et ressemble un peu à celui de l'Ours, mais il s'en distingue par la longueur de l'iléon, dont le bord inférieur est excavé et prolongé en une épine antérieure recourbée en dessous, s'écartant en dehors, et parce qu'il est pourvu, au-dessus de la cavité cotyloïde, d'un tubercule considérable pour l'insertion du biceps, et, au bord antérieur du pubis, d'une forte éminence iléo-pectinée. Le fémur est un peu plus long que l'humérus, plus robuste, plus quadrilatère, large inférieurement, arqué. Les deux os de la jambe sont plus courts que le fémur; le tibia, semblable à celui du Loup, a sa crête supérieure peu marquée. Le péroné est courbé et collé contre le tibia. Les os du pied, aussi analogues à ceux des *Canis*, sont forts. Le calcanéum est cependant plus gros et plus court dans son apophyse; le scaphoïde et le cuboïde sont allongés. Les métatarsiens sont proportionnellement moins longs. Les phalanges plus grêles, plus étroites qu'à la main, et surtout les dernières.

Les os sésamoïdes semblent être en petit nombre; à la main, il y a un petit pisiforme, et un os dans l'articulation métacarpo-phalangienne, et des sésamoïdes lenticulaires. Aux membres postérieurs, la rotule est remarquable par sa forme large, assez arrondie; elle est plus mince que dans les Chiens, et un peu moins cependant que dans l'Ours. Il y a des sésamoïdes des gastrocnémiens, et, au pied, on en trouve dans l'articulation tarso-phalangienne, ainsi que dans les muscles extenseurs des doigts.

D'après les remarques de Daubenton et de De Blainville, qui ont été à même de disséquer des Hyènes mâles, il semble qu'il n'y a pas d'os de pénis dans ces animaux, et cela, contrairement à ce qui a lieu chez les *Canis* et chez les *Felis;* et ce fait est très-remarquable. Suivant Ét. Geoffroy Saint-Hilaire, l'os pénial serait représenté, chez ces animaux, par un petit os placé dans la cavité cotyloïde, entre l'ischion, le pubis et l'iléon.

On n'a pas pu remarquer de grandes différences individuelles, peut-être parce qu'on n'a été à même d'observer qu'un petit nombre de squelettes; et, pour les différences de sexes, elles ne se voient que dans la taille générale plus petite dans les femelles, ainsi que dans la proportion des os, un peu plus grêles chez celles-ci.

Tous les détails que nous venons de donner se rapportent à l'Hyène rayée; De Blainville a pu voir des différences ostéologiques assez notables entre cette espèce et l'Hyène tachetée. Ces différences consistent dans les proportions de chacun des os généralement plus robustes et plus grands, plutôt que dans le nombre et même dans la manière dont ils sont assemblés. A la tête, il y a plus de brièveté, plus de largeur, surtout au crâne. La série vertébrale décroît un peu moins rapidement : les vertèbres sont plus fortes, plus épaisses; le sacrum en présente une de plus, et la queue cinq de moins. Le sternum est plus robuste. Les membres ont une épaisseur plus grande : aux antérieurs, l'omoplate est plus étroite, l'humérus plus large en haut; aux membres postérieurs, le bassin est aussi plus étroit, le fémur un peu plus long, le tibia plus gros et plus court, le péroné courbé vers son milieu, les os du pied sont légèrement plus gros.

L'odontologie des Hyènes a été étudiée avec soin d'abord par Daubenton, et ensuite par Fr. et G. Cuvier et par De Blainville; ces derniers surtout pour les besoins de la zoologie et de la paléontologie. Le système dentaire de ces animaux se rapproche à beaucoup d'égards de celui des *Felis*, et, par cela, s'éloigne de celui des *Canis*. Les dents de l'espèce type, l'Hyène rayée, sont en général très-fortes, très-serrées, très-solidement enracinées, les molaires principalement, occupant, sans intervalle, toute la longueur des mâchoires, de manière souvent à se presser, se déranger, du moins dans les intermédiaires, comme si elles s'imbriquaient latéralement. Il y a trois paires d'incisives, une paire de canines en haut et en bas, comme chez tous les Carnassiers, et de plus cinq paires de molaires en haut et quatre seulement en bas, comme dans quelques espèces de Mustéliens. Supérieurement, les trois incisives sont rangées en arc de cercle, bien moins courbé, cependant, que chez les Chiens; elles sont fortes, très-serrées : la première plus petite que la seconde, et l'une et l'autre pourvues d'un talon interne, bilobé à la couronne, et d'une racine longue, comprimée; la troisième, la plus grosse de toutes, est en crochet pointu, un peu caniniforme. La canine qui suit après un intervalle destiné à loger la canine inférieure est encore assez robuste, courte, fortement radiculée : ovale sans autres cannelures ou arêtes que celles qui séparent le tiers interne, plus plat, des deux tiers externes, plus convexe, de la circonférence. Les trois avant-molaires suivent presque immé-

diatement la canine : la première très-petite, avec une seule racine assez longue; la deuxième plus grosse, avec deux racines presque égales, longues, peu divergentes; la troisième plus épaisse que les autres, plus grande, pourvue de deux racines presque verticales. La principale, proportionnellement plus grande que celle des *Felis*, a sa couronne formée, en dedans, d'un assez large talon, et, en dehors, d'une lame tranchante divisée en trois lobes. L'unique arrière-molaire, la plus petite de toutes, est tout à fait rentrée, et transverse, comme dans les Chats; elle n'a qu'une racine, portant une couronne triquètre, un angle obtus très-peu marqué en arrière, un second arrondi en dedans, et le plus aigu en dehors. Inférieurement, les trois incisives sont disposées plus transversalement, et, en général, plus petites qu'en haut, moins inégales, plus étroitement et plus longuement radiculées : la première est toujours plus petite, la seconde la plus rentrée, la troisième la plus grosse, cunéiforme, avec un petit auricule au bord externe de la couronne. La canine ressemble assez bien à la supérieure, aussi longue qu'elle et à peine plus en crochet, quoique plus déjetée en dehors. Après une barre assez marquée, formée par un bord épais et rentrant, viennent les deux avant-molaires, assez bien de même forme, la postérieure seulement beaucoup plus forte et surtout plus élevée, plus épaisse, à deux racines serrées, presque égales. La principale est plus large, un peu moins haute et moins épaisse que la seconde avant-molaire, au contraire des talons, qui sont bien plus marqués, particulièrement le postérieur. La seule arrière-molaire est assez bien comme son analogue chez les Chats, quoique proportionnellement beaucoup plus petite : elle est moins épaisse, plus tranchante; elle a deux racines, dont l'antérieure est la plus grosse.

Le système dentaire du jeune âge est représenté par la formule : incisives, $\frac{6}{6}$; canines, $\frac{1-1}{1-1}$; molaires, $\frac{3-3}{3-3}$; en totalité, vingt-huit dents seulement. La couronne des incisives est tout à fait indivise, même dans le talon des supérieures. Les canines sont plus grêles que dans l'adulte, parce que la racine est plus droite. Les molaires sont bien moins serrées que dans l'adulte; en haut, l'avant-molaire est assez forte, triquètre, à trois racines, et à couronne triangulaire; la principale est légèrement plus compliquée que son analogue dans l'adulte; l'arrière-molaire est encore plus forte et plus compliquée que dans l'adulte, dont elle diffère beaucoup, surtout par ses trois racines divergentes; en bas, toutes les molaires sont à deux racines : l'avant-molaire plus obliquement triangulaire; la principale, avec les talons plus larges, plus distincts; enfin, l'arrière-molaire ne diffère guère de celle d'adulte que parce que le talon postérieur est beaucoup plus large, au contraire de l'arrêt antérieur des deux racines de cette dent; l'antérieure est également la plus forte, au contraire de ce qui a lieu pour les deux dents antérieures.

Les différences individuelles du système dentaire, ainsi que celles des sexes, sont trop peu importantes pour être notées.

Il n'en est pas de même pour les différences spécifiques qu'on remarque entre l'Hyène rayée et l'Hyène tachetée, surtout dans les molaires, dents véritablement caractéristiques. En haut, dans cette dernière, les deux premières avant-molaires sont proportionnellement plus petites; la principale offre aussi plus de développement par suite de la largeur plus grande de son talon tranchant; et la tuberculeuse est surtout beaucoup plus petite, quoique également triquètre, presque sigmoïde, ayant la base en arrière, à la couronne. Il y a plus de ressemblance pour les quatre molaires de la mâchoire inférieure; la première est néanmoins proportionnellement moins grande; la seconde est un peu plus élevée; la troisième presque semblable; mais plus oblique par pression en arrière; la dernière, ou carnassière, est assez différente, d'abord parce qu'en totalité elle est proportionnellement plus large, et ensuite parce que le talon postérieur est beaucoup plus petit, au contraire du bourrelet antérieur : il n'y a pas de tubercule interne.

Quant à l'Hyène brune (*Hyæna fusca*), on ne trouve pas de différences entre ses dents et celles de l'Hyène rayée, et c'est une des raisons qui portent De Blainville à les réunir en une seule et même espèce.

Les muscles qui mettent en jeu l'armature de la mâchoire, et ceux qui fixent la tête sur le cou, sont si vigoureux, qu'il est presque impossible de forcer les Hyènes à lâcher ce qu'elles ont saisi en le leur arrachant, et les voyageurs racontent avoir vu certains de ces animaux emporter dans leur gueule des proies énormes sans les laisser toucher le sol. Les violents efforts qu'exigent de pareils mouvements amènent même quelquefois l'ankylose des vertèbres cervicales. Cependant, ce n'est pas pour s'emparer d'une proie vivante que ces fortes dents, que ces muscles

puissants des deux mâchoires ont été donnés aux Hyènes, mais seulement pour leur permettre de briser avec beaucoup de facilité les os les plus durs. Le diaphragme est très-épais. Les muscles des membres démontrent que l'Hyène est un animal fouisseur beaucoup plus qu'un animal coureur; et expliquent cette particularité organique par suite de laquelle ce Carnassier aime à déterrer les cadavres pour s'en nourrir.

L'anatomie interne d'un individu de ce genre a été faite par Daubenton, et nous extrayons ce qui suit de son travail inséré dans l'*Histoire naturelle générale et particulière de Buffon*. « L'épiploon n'allait pas au delà du milieu de l'abdomen. L'estomac était situé à gauche, et le foie se trouvait placé presque en aussi grande partie à gauche qu'à droite. La rate était posée, transversalement, de gauche à droite, derrière l'estomac, sous les intestins grêles. Le duodénum s'étendait jusqu'au bout du rein droit, et se joignait au jéjunum. Le cœcum était dirigé d'arrière en avant jusque dans l'hypocondre droit. Le côlon s'étendait en avant dans le même hypocondre, et se prolongeait en arrière dans l'hypocondre gauche, où il se repliait en dedans avant de se joindre au rectum. L'estomac était gros et court, le pylore fort étroit, et le duodénum avait peu de diamètre. Le jéjunum était un peu plus gros que le duodénum, et l'iléon était aussi plus gros que le jéjunum. Le cœcum se recourbait du côté de l'iléon, et devenait de plus en plus gros depuis son origine. Il en était de même du côlon jusqu'au rectum, qui, au contraire, diminuait de grosseur en approchant de l'anus. Le foie n'avait que trois lobes : le plus grand était divisé en trois parties par deux profondes scissures; il était, en dehors, d'une couleur rouge pâle, et encore plus pâle en dedans de son parenchyme. Le vésicule du fiel avait la forme d'une poire. La rate était fort longue, et à peu près de la même largeur dans toute son étendue; sa couleur était d'un rouge bien moins pâle que celui du foie. Le pancréas avait deux branches. Les reins étaient placés fort en arrière; ils étaient larges, et avaient peu d'enfoncement. Il y avait quatre lobes dans le poumon droit. Le cœur était gros et court. La langue était large dans toute son étendue, et peu épaisse par le bout, hérissée de papilles dans diverses parties. Les bords de l'entrée du larynx étaient courts et épais; l'épiglotte avait moins d'épaisseur à son extrémité que sur les côtés, et l'extrémité était un peu echancrée. Le cerveau avait peu d'anfractuosités; le cervelet ressemblait à celui de la plupart des autres Carnassiers par sa forme et sa situation. »

Les organes génitaux des Hyènes ressemblent beaucoup à ceux des Chiens, sauf, ainsi que nous l'avons déjà noté, qu'il n'y a pas d'os du pénis. Entre l'anus et la queue, on trouve, chez les mâles et chez les femelles, une petite poche glanduleuse qui sécrète une humeur épaisse et octueuse dont l'odeur est très-fétide. L'existence de cette poche, considérée par les anciens comme une vulve, leur a fait croire que l'Hyène était hermaphrodite, et de là toutes les fables et les traditions superstitieuses dont l'histoire de cet animal est chargée. Elien rapporte à ce sujet mille contes ridicules qui n'avaient de fondements que dans l'imagination ignorante de gens effrayés. Pline, avec son exagération ordinaire, dit que l'Hyène, hermaphrodite, change de sexe tous les ans; qu'elle rend les Chiens muets par le seul contact de son ombre; qu'elle imite la voix humaine, et appelle même les hommes par leur nom, etc.

Les Hyènes habitent des cavernes, qu'elles quittent la nuit pour aller à la recherche des cadavres et des restes infects abandonnés sur le sol ou enfouis dans le sein de la terre. On les voit quelquefois pénétrer dans les habitations pour y chercher les débris de la table et les parties des animaux qui sont rejetées ; souvent, dans le silence des ténèbres, elles entrent dans les cimetières, y fouillent les tombeaux, et emportent les corps morts qu'elles ont déterrés. Les habitants des pays chauds où elles se trouvent ont su tourner à leur profit les instincts immondes des Hyènes, et se reposent sur elles du soin de débarrasser leurs villes des charognes et des immondices qu'on laisse le soir dans les rues. Pendant la nuit, les Hyènes pénètrent dans l'enceinte des murs, enlèvent avec avidité tous ces débris dont elles se repaissent, et délivrent ainsi l'homme des maladies qu'engendreraient tous ces miasmes infects et pernicieux en se répandant autour de son habitation. L'un de nos collaborateurs nous a assuré avoir été témoin de faits semblables en Algérie : il a vu, la nuit, à Constantine, des Hyènes venir enlever les matières animales qu'on avait laissées dans les rues de la ville. D'après cela, on voit que les Hyènes sont beaucoup moins sanguinaires qu'on s'est plu à le dire, et que le tableau qu'en trace Buffon est un peu outré. En effet, notre savant naturaliste rapporte que : « Cet animal sauvage et solitaire demeure dans les cavernes des montagnes, dans les fentes des rochers ou dans des tanières qu'il se creuse lui-même sous terre ; il est d'un naturel féroce, et, quoique pris tout petit,

il ne s'apprivoise pas; il vit de proie comme le Loup, mais il est plus fort et paraît plus hardi; il attaque quelquefois les hommes, il se jette sur le bétail, suit de près les troupeaux, et souvent ronge dans la nuit les portes des étables et les clôtures des bergeries; ses yeux brillent dans l'obscurité, et l'on prétend qu'il voit mieux la nuit que le jour. L'Hyène se défend du Lion, ne craint pas la Panthère, attaque l'Once, laquelle ne peut lui résister; lorsque la proie lui manque, elle creuse la terre avec les pieds et en tire par lambeaux les cadavres des animaux et des hommes. » Plusieurs des faits annoncés dans ce passage ne sont pas exacts: en effet, les Hyènes peuvent rester longtemps en ménagerie et y vivent même très-longtemps; elles ne recherchent pas une proie vivante, à moins que cette dernière, par sa faiblesse, ne leur offre pas de résistance, ou lorsqu'elles sont pressées par le besoin : enfin, elles n'attaquent pas les grandes espèces de carnivores, et semblent bien plutôt devoir fuir devant elles. Du reste, ce sont des animaux nocturnes, peu propres à la course par suite de la disposition de leurs membres de derrière, qui les fait paraître boiteux.

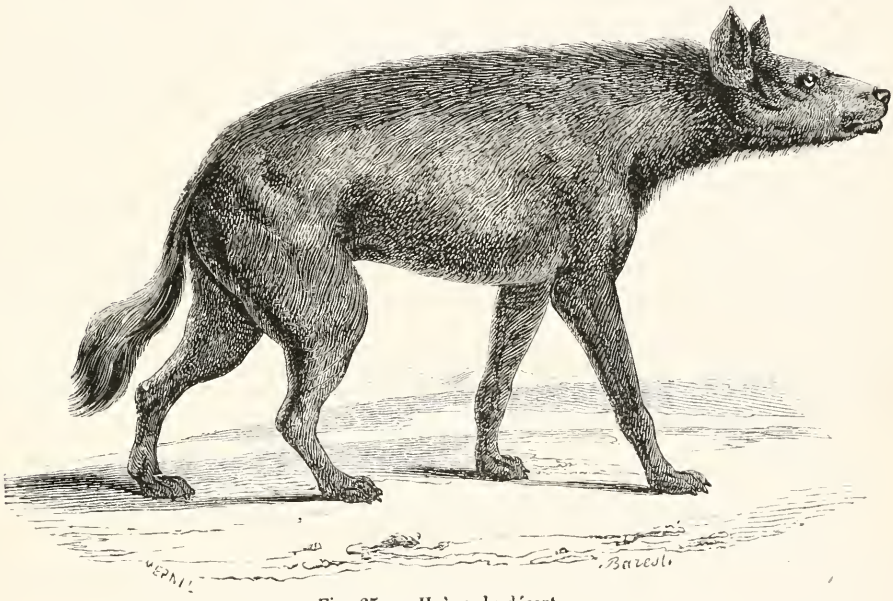

Fig. 65. — Hyène du désert.

Nous avons dit que l'on connaissait des Hyènes vivantes et des Hyènes fossiles; les premières sont toutes propres à l'ancien continent, et il n'en existe pas dans le nouveau; car l'animal auquel on a donné le nom d'Hyène d'Amérique est le Loup rouge, espèce du genre Chien; les secondes se rapportent plutôt à l'Europe, quoiqu'on en ait signalé aussi des débris en Asie et en Amérique.

Les espèces actuellement vivantes sont les :

1. HYÈNE RAYÉE *HYÆNA VULGARIS*. G. Cuvier et Et. Geoffroy Saint-Hilaire.

Caractères spécifiques. — Pelage d'un gris jaunâtre, rayé transversalement de brun sur les flancs et sur les pattes. Longueur du corps depuis le bout du museau jusqu'à l'origine de la queue, environ 1 mètre; de la tête, depuis le bout du museau jusqu'à l'occiput, $0^m,27$; de la queue, $0^m,18$. Hauteur du train de devant aux épaules, $0^m,48$.

C'est la seule espèce de ce genre qui ait été connue des anciens; c'est à elle à qui Linné a appliqué la dénomination de *Canis hyæna*.

Le pelage de cette Hyène, composé de deux sortes de poils, les laineux en petite quantité, et les soyeux seuls apparents au dehors, est d'un gris jaunâtre, rayé transversalement de noir; les bandes noires du dos et de la croupe se dirigent du dos au ventre; elles se courbent et deviennent obliques en se continuant avec les raies des épaules et des cuisses; celles des jambes sont petites, horizontales, interrompues, et entremêlées de taches en roses ou de petites taches pleines. La tête porte un poil très-court, roussâtre, varié irrégulièrement de noir; le menton est noirâtre; la gorge est toute noire. Sur le dos s'étend une longue crinière noire, ondée de jaunâtre, et qui est continuée sur le cou et sur la queue par des poils plus allongés et plus roides que ceux du reste du corps. Les oreilles sont longues, de forme conique, larges à la base, presque nues, et de couleur brune. Les pattes sont uniformément grisâtres, velues jusqu'au bout des doigts. La queue est de moyenne longueur, et garnie de poils allongés et touffus.

L'Hyène d'Abyssinie et de Nubie, décrite comme espèce nouvelle par Bruce, sous la dénomination de *Canis hyænomelas*, ne diffère en rien d'essentiel de l'Hyène rayée. Ce Mammifère est seulement d'une taille un peu plus forte; sa tête est très-grosse, son museau droit et épais; les poils qui couvrent les côtés de son corps sont peu touffus et aussi longs que ceux de la crinière, d'un brun uniforme dans toute leur longueur, et légèrement teints de grisâtre sur quelques parties du corps. Sa tête est couverte de poils courts d'un brun grisâtre; sa nuque, les côtés et le devant de son cou, sont de couleur blanchâtre; ses pattes sont annelées de lignes brunes et de lignes blanchâtres; le dessous de son corps, d'un blanc sale, est taché d'un peu de brun; sa queue est longue et couverte de grands poils bruns en dessus et blanchâtres en dessous.

L'Hyène rayée est difficile à apprivoiser, bien qu'on ait quelquefois réussi à le faire. M. Isidore Geoffroy Saint-Hilaire rapporte que celles de la ménagerie du Muséum ne se sont jamais adoucies complétement, et il cite une d'elles qui se rongea tous les doigts des membres postérieurs, qui furent ainsi tout à fait détruits. Cependant, dans les suppléments de son *Histoire naturelle*, Buffon parle d'une Hyène qu'il vit à la foire Saint-Germain; et il dit qu'elle était très-bien apprivoisée et obéissait aux ordres de son maître.

Cette espèce se trouve dans l'Inde, la Perse, la Turquie, l'Abyssinie, l'Égypte, la Nubie, la Lybie, la Barbarie et le Sénégal. M. de Christol en a signalé des débris fossiles dans les terrains d'Auvergne de la quatrième époque.

2 HYÈNE BRUNE. *HYÆNA BRUNEA*. Thunberg.

Caractères spécifiques. — Pelage couvert en dessus de longs poils brun grisâtre; dessous du corps d'un blanc sale; queue touffue, unicolore. Taille de l'espèce précédente.

L'Hyène brune est très-voisine de l'Hyène rayée, et y est même réunie par la plupart des auteurs, et surtout par De Blainville. C'est à cette espèce que M. Isidore Geoffroy Saint-Hilaire applique le nom d'*Hyæna fusca*, et c'est probablement à elle que se rapportent les *Hyæna villosa*, H. Smith; *Cuvieri*, Jardine.

Tout le corps de cette Hyène est couvert de poils longs et pendants d'un brun roux; la tête est garnie de poils courts brun grisâtre; le dessus du dos, les flancs et les cuisses sont ondés; les jambes un peu plus noirâtres; les pattes sont annelées de blanc et de brun; le dessous du corps, la face interne des membres, le corps et le torse, sont d'un blanc sale; les poils du corps sont aussi longs que ceux de la crinière; la queue est unicolore, longue et touffue; les oreilles sont allongées, pointues, et presque nues.

La patrie de cette espèce est le cap de Bonne-Espérance.

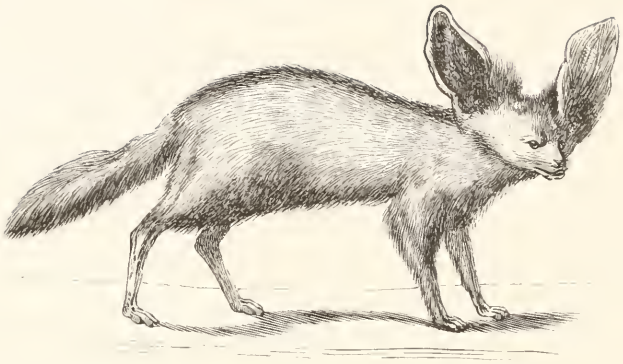

Fennec.

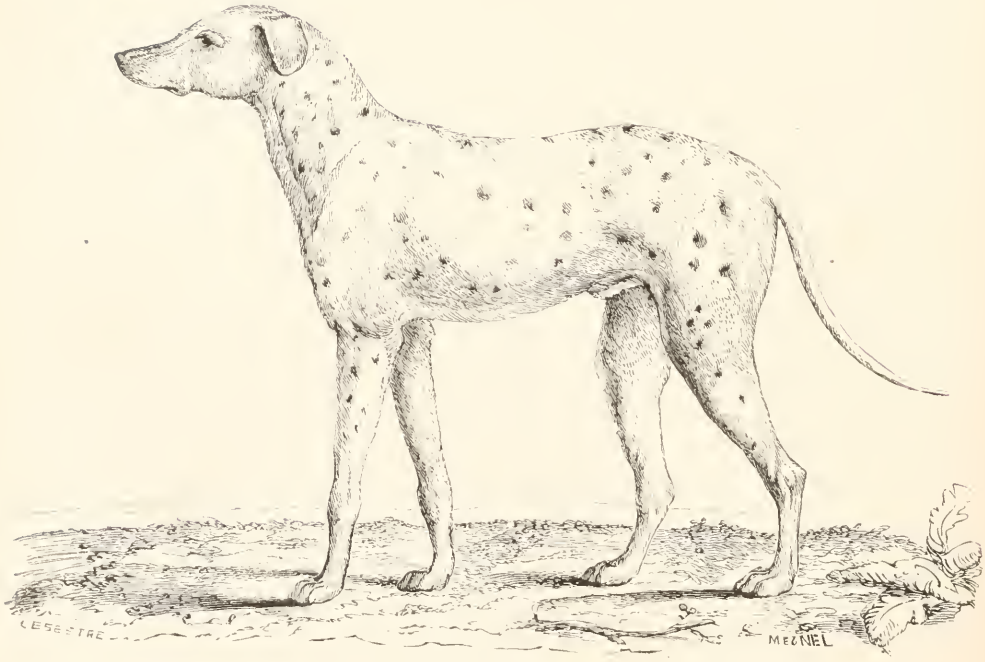

Grand Danois.

3. HYÈNE TACHETÉE *HYÆNA CROCUTA*. Linné. Zimmermann.

Caractères spécifiques. — Pelage d'un jaune terne, parsemé de taches brunes, arrondies, en petit nombre. Taille et corpulence d'un grand Mâtin, avec la tête plus épaisse et moins allongée que celle de cet animal.

Cette espèce, vulgairement connue sous le nom d'Hyène du Cap, est l'Hyène tachetée de Pennant, le Loup tigre de Kolbe, et l'Hyène de Barrow. C'est le *Canis crocuta* de Linné, l'*Hyæna Capensis* de A. G. Desmarest, *striata* de Pennant et Lichstenstein, et *maculata* de Thunberg; enfin, c'est probablement à une variété de cette espèce qu'on doit rapporter l'Hyène rousse, *Hyæna rufa*, de G. Cuvier.

Le pelage de cette Hyène est d'un fauve roux, marqué de nombreuses taches d'un brun foncé, qui sont disposées sur le corps en bandes longitudinales, et répandues plus irrégulièrement sur les épaules et sur les cuisses; la queue longue, garnie de poils longs, peu touffus et noirs, est aussi tachetée à son origine. Le dessous du corps et la face interne des membres sont d'un fauve blanchâtre. Les oreilles sont larges et courtes, presque nues, et d'une forme à peu près carrée. Le poil de l'Hyène tachetée est plus court que celui de l'Hyène rayée; il devient relativement plus long sur le cou et sur le dos, où il forme une petite crinière peu fournie.

Cette espèce habite le midi de l'Afrique, principalement les environs du cap de Bonne-Espérance. Delalande en a rapporté le jeune, dont la tête est foncée et le corps noirâtre, marqué seulement de quelques taches sur le dos et à l'origine de la queue. Une race particulière, que G. Cuvier regarde comme espèce distincte sous la dénomination d'Hyène rousse, *Hyæna rufa*, se trouve aussi au Cap, et se distingue par des taches en plus petit nombre; par un poil plus long, plus doux, d'une couleur rousse plus foncée; par les jambes noires et le ventre de la même couleur.

L'Hyène tachetée paraît pouvoir s'apprivoiser plus aisément que l'Hyène rayée : Barrow dit qu'on l'emploie pour la chasse, et qu'elle égale le Chien en fidélité et en intelligence. On en a conservé, à la ménagerie du Muséum de Paris, un individu pendant seize ans; il s'est toujours montré très-doux, si ce n'est dans sa vieillesse, pendant laquelle les infirmités le rendirent plus farouche. Quand il arriva à Lorient, il s'échappa, courut quelque temps dans les champs sans causer aucun dommage, et se laissa reprendre sans résistance.

On a quelquefois regardé comme une quatrième espèce de ce genre, sous la dénomination d'Hyène peinte, ou Chien hyénoïde, *Hyæna venatica*, Burchell, un Carnassier assez voisin de ceux-ci par sa forme extérieure, et que nous avons placé dans la tribu des Chiens, sous le nom générique de Cynhyène, qui rappelle les rapports de cet animal d'un côté avec ceux du genre Chien, et de l'autre avec ceux du genre Hyène.

De nombreux ossements fossiles d'Hyènes ont été principalement découverts dans les cavernes, mais ils se trouvent aussi parfois dans les terrains meubles et même dans certaines brèches osseuses; nous avons déjà dit qu'on les rencontrait principalement en Europe. D'après les paléontologistes, on en compterait un assez grand nombre d'espèces distinctes, outre l'une d'elles qui est analogue à l'Hyène rayée; mais ce nombre doit être considérablement restreint, et il est probable qu'on ne doit en signaler que trois espèces européennes, et peut-être deux autres, l'une des monts Himalayas, et l'autre de l'Amérique méridionale.

Les débris d'Hyènes se rencontrent principalement en grande quantité dans les cavernes et réunis à un très-grand nombre d'autres os; ces faits singuliers ont donné lieu à diverses explications des naturalistes, et, pour faire connaître ce sujet important, nous ne croyons pouvoir mieux faire que de rapporter ce qu'en dit De Blainville dans son *Ostéographie*, quoique le passage que nous allons transcrire soit peut-être un peu long pour les limites que nous nous sommes tracées.

« Dans toutes les localités où l'on trouve des ossements d'Hyènes, ils y sont pêle-mêle, et souvent fragmentés, brisés, plutôt les os longs que les os courts, plutôt la mandibule qu'une autre partie, avec ceux de toutes sortes d'animaux terrestres, Mammifères, Oiseaux et Reptiles, et même, dans quelques localités, avec des ossements d'hommes, comme s'en est assuré bien positivement Schmerling, en Belgique, et M. Marcel de Serres, dans les cavernes du midi de la France. Les os que l'on

rencontre le plus souvent accompagnant les ossements fossiles d'Hyènes paraissent être ceux d'Ours, de grands *Felis*, de Loups, d'Éléphants, de Rhinocéros, de Cochons, et surtout de Ruminants à bois et à cornes, ainsi que d'individus du genre Cheval, et quelquefois ces os semblent avoir éprouvé l'action des dents d'animaux carnassiers. On ne peut guère citer comme ayant appartenu à des squelettes entiers que les os d'Hyène trouvés à Lawfort, en Angleterre, quelques-uns de ceux d'Auvergne, et peut-être de la caverne de Lunel-Viel. Partout ailleurs, ils sont épars et indistinctement mêlés avec les autres os du dépôt. Ils sont à différents degrés de détérioration, suivant quelques circonstances de localités et de leur propre nature; il paraît cependant qu'en général ils sont moins altérés, ils ont un aspect plus frais, plus récent, moins friable, que ceux des autres animaux avec lesquels ils se trouvent, comme le disent M. Goldfuss de ceux de Gaylenreuth, dans le limon et non dans la brèche; M. Noggerath, de ceux de Sundwig, dans une terre très-meuble, au-dessous d'une couche de stalagmite de vingt à quarante pouces d'épaisseur, et M. Buckland, de ceux de Kirkdale. Ces os sont toujours fragmentés, de l'aveu de tous les paléontologistes; mais, suivant les uns, ils sont anguleux et offrent même des traces d'érosion; et, suivant M. Schmerling, au contraire, la plupart sont évidemment roulés. Dans les excavations, ils sont dans des relations différentes par rapport au sol; quelquefois tout à fait libres et à la surface; d'autres fois à découvert, et même collés au plafond de la caverne; le plus souvent, ils sont enfouis ou dans la terre argileuse, ou dans une sorte de brèche formée par le stalagmite, celle-ci couvrant le sol argileux; particularités signalées surtout par M. Schmerling dans les cavernes des environs de Liége.

« Mais, de ces faits incontestables, peut-on en conclure d'une manière un peu plausible que l'espèce d'Hyène fossile la plus commune dans la partie tempérée de l'Europe a non-seulement vécu dans les pays où l'on rencontre des fragments de son squelette, mais qu'elle se retirait dans les cavernes où on les trouve, et que c'est elle qui y a apporté les ossements des autres animaux qu'on y rencontre avec les siens? C'est tout autre chose. On a pu en effet opposer à cette manière de voir, proposée surtout par M. Buckland, et adoptée par M. G. Cuvier, reposant sur le fait d'un assez petit nombre d'os de Ruminants qui paraissent avoir éprouvé l'effet de la dent d'animaux carnassiers, de la présence de fèces ou de coprolithes trouvés avec eux; et enfin, sur un certain nombre d'os d'Hyènes usés, polis d'un côté seulement, ce qu'on attribue au passage des Hyènes rentrant et sortant de leurs retraites, que ces ossements d'Hyènes sont bien fragmentés, bien dispersés, bien peu nombreux même, pour provenir d'animaux qui auraient vécu dans les cavernes et seraient morts de leur mort naturelle, en admettant même que ces os ne soient pas roulés.

« Sans doute, les Hyènes se retirent, se réfugient dans les cavernes, probablement pour s'y cacher, et même y élever, y allaiter leurs petits; mais M. Kaon a fait la juste observation que ces animaux, qui se nourrissent de cadavres, les mangent sur place, au lieu de les emporter en totalité ou en partie dans leur retraite, comme il faudrait qu'ils eussent fait si les ossements des animaux que l'on trouve avec les leurs étaient réellement les restes de leurs repas. Ce sont ces difficultés qui ont porté M. Schmerling à dire que les ossements fossiles d'Hyènes ne proviennent pas d'animaux qui auraient vécu aux lieux où on les trouve, et qu'ils ont été entraînés par une grande inondation. Mais, pour admettre cette hypothèse, il faut passer sous silence les masses d'*album græcum*, que l'on trouve dans ces cavernes, et que M. Buckland regarde comme des excréments d'Hyènes, et, suivant lui, entièrement semblables à ceux d'une Hyène du Cap, vivante, qu'il a pu se procurer et examiner comparativement. Il reconnaît cependant que les coprolithes de Kirkdale, de forme sphérique, irrégulièrement comprimés, variant d'un demi-pouce à un pouce de diamètre, de couleur d'un blanc jaunâtre, à cassure terreuse, contiennent des petits fragments non digérés d'émail de dents. Or, je ne connais encore aucun animal qui se nourrisse de dents et puisse même les digérer; en sorte que cette particularité pourrait être une objection de plus à opposer contre l'opinion de M. Buckland, que les os de Mammifères trouvés en grande quantité dans la caverne de Kirkdale avec ceux d'Hyènes y ont été apportés par elles, et nullement par des inondations. En effet, en faisant observer que les Hyènes, plus que les autres Carnassiers, vivent solitairement chacune dans leur tanière, qu'elles n'emportent pas nécessairement tous les cadavres d'animaux qu'elles rencontrent, mais qu'elles les dévorent souvent sur place; que, dans le cas contraire, c'est au plus à l'entrée de leur tanière qu'elles le font, et non dans cette tanière elle-même; qu'il n'est nullement démontré, ni même probable, que des Hyènes sauvages se mangent les unes les autres, au moins hors le cas d'absolue nécessité; et

que toutes les cavernes à ossements sont fort loin de contenir des Hyènes; que, dans aucune même, elles n'y sont en nombre proportionnel aux os d'animaux herbivores qui se trouvent avec elles; que, pour des animaux si avides d'os qu'on le dit, bien peu de ceux-ci offrent réellement les traces d'avoir été rongés, brisés, mangés par elles; qu'il est très-difficile d'expliquer comment des animaux venant mourir de vieillesse ou de maladies dans ces cavernes, pendant une suite si longue de générations, n'ont laissé eux-mêmes que des os brisés, fracturés, mêlés avec ceux de leurs victimes; on est presque forcé de conclure, avec la plupart des géologues qui ont écrit sur les cavernes ossifères depuis M. Buckland, que les ossements d'Hyènes, et même leurs excréments, devenus coprolithes, qu'on trouve dans ces cavernes, y ont été apportés, ainsi que ceux qui sont dans le diluvium ordinaire, et comme l'ont été les parties dures de tant d'animaux mammifères ou d'autres classes de Vertébrés avec lesquels on les trouve pêle-mêle, brisés, fracturés, sans aucune espèce d'ordre, ce qui ne peut faire soupçonner une distinction de victimeurs et de victimes, qu'ils y ont été apportés, déjà en fragments, des pays environnants, où les animaux dont ils proviennent vivaient, sans doute, par une inondation générale ou par des inondations partielles et répétées à des intervalles plus ou moins éloignés, mais non pas assez étendues pour avoir ramassé, accumulé successivement des ossements d'animaux de pays éloignés avec ceux des lieux où elles se sont arrêtées, comme l'a surtout pensé M. Schmerling; qu'en supposant même que les ossements d'Hyènes ne se trouvent pas mêlés avec ceux de l'espèce humaine, ce qui ne peut cependant pas être mis en doute aujourd'hui, il ne faudrait pas regarder cette absence, avec G. Cuvier, comme une preuve que l'espèce humaine n'existait pas à l'époque du dépôt des ossements dans les cavernes, car, s'il est vrai qu'aujourd'hui les Hyènes, comme les Loups, comme les Chiens mêmes, s'attaquent quelquefois aux cadavres d'hommes dans certaines circonstances de nécessité absolue, ce n'est pas une raison pour qu'elles l'aient fait à des époques où nos pays, beaucoup moins peuplés d'abord, étaient de plus couverts de forêts, où les Ruminants, leur pâture harmonique, étaient si abondants en individus et même peut être en espèces. Les races nombreuses de Cerfs, de Bœufs et de Chevaux, ont disparu en très-grande partie, parce que les hommes ont abattu les forêts, anéanti, ou au moins grandement diminué les pâturages libres, et se sont prodigieusement multipliés, et dès lors l'une des deux espèces d'Hyènes qui habitaient notre Europe s'est retirée et s'est concentrée uniquement dans les deux autres parties du monde; l'autre (et peut-être ajouterons nous d'autres) a complétement disparu.

« Ainsi, nous retrouvons pour ce genre de Mammifères carnassiers ce que nous avions reconnu pour la plupart des autres (c'est De Blainville qui parle), et surtout pour les *Felis* et les *Canis;* c'est-à-dire qu'avec le grand nombre d'animaux herbivores qui peuplaient si abondamment nos antiques forêts, et qui ont disparu en grande partie, vivaient pour ainsi dire proportionnellement, non-seulement des espèces de Carnassiers sanguinaires, hardis, agissant courageusement corps à corps comme les premiers, ou plus habilement, et en s'associant dans leurs chasses, comme les seconds, pour les attaques de vive force, et qui les dévoraient vivants, mais encore des espèces moins courageuses ou moins féroces, moins franchement carnassières, et par conséquent plus hideuses, auxquelles étaient réservés leurs cadavres; les Hyènes étaient ici ce que, chez les oiseaux de proie, les Vautours sont à l'égard des Faucons. Ainsi, l'harmonie des principales espèces animales était alors, en Europe, au moins aussi parfaite qu'elle l'est aujourd'hui, si même elle ne l'était réellement davantage, comme plus voisine de l'époque où elle était sortie de la conception créatrice, et nécessairement alors moins dérangée par le développement fatal de l'espèce humaine. »

Nous n'indiquerons avec quelques détails que les trois espèces européennes qui semblent seulement avoir existé, et nous nous bornerons à donner la liste, encore incomplète, des espèces proposées par les paléontologistes, et qui, la plupart du temps, ne sont réellement que nominales. Ces espèces sont : l'*Hyæna fossilis*, G. Cuvier; l'*H. spelæa*, Goldfuss, des cavernes de France et d'Allemagne; les *H. prisca* et *intermedia*, Marcel de Serres, de la caverne de Lunel-Viel; les *H. eluariorium* et *Issiodorensis*, Croizet et Jobert, des terrains de la deuxième époque, d'Issoire, en Auvergne; les *H. dubia*, *Arvernensis* et *Perrieri*, des mêmes auteurs, et particulières aux galets et lignites d'Issoire, etc.

Les seules espèces fossiles que nous voulions indiquer sont les :

A. HYÈNE DES CAVERNES. *HYÆNA SPELÆA*. Goldfuss.

Les meilleurs caractères de cette espèce sont tirés de ses dents carnassières : le lobe postérieur de la carnassière supérieure est plus grand que dans l'Hyène tachetée, tandis qu'il est plus petit que dans l'Hyène rayée; la carnassière inférieure n'a en arrière de ses deux lobes tranchants qu'un léger bourrelet, et n'offre point de tubercule interne à son lobe postérieur; la dent tuberculeuse supérieure est petite et à une seule racine, comme dans l'Hyène tachetée.

Cette espèce, d'une taille plus élevée que nos Hyènes actuelles, et qui semble se rapprocher davantage de l'Hyène tachetée que de l'Hyène rayée, se trouve en France, en Allemagne et en Angleterre, dans plusieurs cavernes, et principalement dans celle de Kirkdale, illustrée par M. Buckland dans ses *Reliquiæ diluvianæ*.

B. HYÈNE DE MONTPELLIER. *HYÆNA MONSPESSULANA*. De Christol.

Cette espèce ressemble à l'Hyène rayée par la structure de sa dent carnassière inférieure, c'est-à-dire qu'elle offre en arrière de ses lobes un tube à deux pointes obtuses et un tubercule à la base du tubercule postérieur; la dent tuberculeuse supérieure, placée en travers de la mâchoire, est plus grande et à deux racines.

Cette Hyène, qui correspond à l'*Hyæna prisca*, Marcel de Serres, et probablement aussi à l'Hyène d'Auvergne, de MM. Croizet et Jobert, ainsi qu'à l'Hyène de l'ancien diluvium du Val d'Arno, se trouve dans le midi de la France.

C. HYÈNE DE PERRIER. *HYÆNA PERRIERI*. Croizet et Jobert.

Dans cette espèce, il y a un talon bilobé à la partie postérieure de la carnassière inférieure, et il n'y a pas de tubercule interne au lobe postérieur de cette même dent.

D'après cela, cette Hyène, propre aux cavernes d'Auvergne, tiendrait à la fois de l'Hyène tachetée et de l'Hyène rayée, et semblerait devoir être adoptée; tandis que les autres prétendues espèces que nous avons nommées plus haut doivent au contraire être probablement rejetées.

Enfin, MM. Baker et Durand ont figuré, sous le nom d'Hyène de l'Himalaya, *Hyæna Sivalensis*, des débris fossiles d'une espèce de ce genre, qui serait d'une taille moindre que l'Hyène des cavernes, mais qui s'en rapproche cependant davantage que l'Hyène rayée, vivant actuellement dans les Indes; et M. Lund a aussi énuméré une Hyène fossile trouvée dans les cavernes du Brésil, qu'il appelle *Hyæna neogæa*, mais il n'a fait connaître aucun de ses caractères.

C'est aussi auprès de ce genre que De Blainville range le groupe des *Agnotherium*, dont nous parlerons ailleurs.

CINQUIÈME TRIBU.

FÉLIENS. *FELII.* Isidore Geoffroy Saint-Hilaire.

Molaires alternes, à couronnes tranchantes.

Tuberculeuses nulles ou rudimentaires, au contraire des Caniens, chez lesquels il y a au moins deux tuberculeuses en haut et en bas.

Membres plus ou moins allongés, les postérieurs plus développés que les antérieurs, tandis que cela n'a pas lieu chez les Caniens et les Hyéniens.

Marche franchement digitigrade.

Cette tribu des zoologistes modernes correspond au genre Chat (*Felis*), fondé par Linné en 1735, et a reçu de M. Isidore Geoffroy Saint-Hilaire la dénomination de *Féliens*, tandis que M. Gray lui applique le nom de *Felidæ*, Lesson celui de *Felisineæ*, et que De Blainville lui conserve celui de *Felis*, donné par Linné.

Quelques animaux de cette tribu, tels que le Lion et le Chat ordinaire, ont été indiqués depuis très-longtemps, et d'autres, en assez grand nombre, n'ont été découverts que dans des temps plus modernes. Les Féliens sont des animaux dont le corps est en général médiocrement allongé, quoique la queue le soit souvent assez, et cela principalement à cause de la brièveté du museau et même de la tête, habituellement large et globuleuse, pourvue d'oreilles arrondies, assez courtes, mais toujours largement ouvertes, ainsi que les yeux, et de moustaches très-longues. Leurs membres sont très-souples dans toutes leurs articulations, et terminés par des paumes et surtout des plantes élevées, ne touchant pas à terre, entièrement velues, et par des doigts courts, cinq en avant, quatre en arrière, armés de griffes rétractiles fort aiguës, décroissantes du premier au dernier. Leurs incisives et leurs canines en même nombre que dans tous les Carnassiers, c'est-à-dire les premières au nombre de six en haut comme en bas, et les secondes de deux seulement; les molaires sont au minimum de nombre, quatre en haut et trois en bas; mais elles sont, au contraire, au maximum de carnivorité par la diminution de la partie tuberculeuse interne, postérieure, et par l'augmentation de la partie tranchante et marginale : dans les *Lynx*. au moins à l'âge adulte, il y a deux molaires de moins, parce que la petite molaire antérieure peut manquer. Le pelage est en général très-doux et serré, ordinairement d'un roux fauve, quelquefois uniforme, et le plus souvent grisâtre ou roussâtre, tacheté de brun noir, avec des barres ou des traits plus ou moins prononcés sur les membres, à la face et sur la queue, où elles tendent à former des anneaux.

Quant aux parties internes, on peut se borner à dire, d'abord pour le squelette, que la clavicule, toujours osseuse, est cependant rudimentaire, non articulée, et presque sésamoïde; que l'humérus est constamment percé au-dessus du condyle interne, et que les phalanges secondes et troisièmes ont la disposition rétractile la plus prononcée; ensuite, pour l'intestin, que la langue est hérissée de papilles cornées et pointues; qu'il existe un cœcum assez prononcé entre les deux parties du canal alimentaire; et, enfin, que l'anus est pourvu d'une paire de glandes odoriférantes à sa marge interne : l'organe principal sexuel mâle soutenu par un os rudimentaire, étant hérissé de crochets à son renflement antérieur.

Les mœurs des Féliens ne sont pas moins caractéristiques que leur organisation. Ce sont, en effet, des animaux plus ou moins nocturnes, rusés, hardis, avides de sang, marchant avec précaution, souples et rampants lorsqu'il s'agit d'arriver à portée de la proie, puis, après avoir tendu tous leurs ressorts en les ramassant, les débandant subitement et s'élançant d'un seul bond sur elle, en éta-

lant dessus, pour la retenir, les mains et la gueule, armées de leurs ongles aigus et de leurs dents acérées.

Fig. 66. — Panthère.

Fig. 67. — Jaguar.

Fig. 68. — Tigre.

Fig. 69. — Couguar.

Fig. 70. — Panthère noire.

On a décrit des Chats vivants et des Chats fossiles. Les premiers sont au nombre d'une cinquantaine, et se rencontrent dans toutes les parties du globe; l'Europe même en possède, mais en petit nombre. Il y a près de deux cents ans que l'on a recueilli, en Europe, des ossements fossiles appartenant à une grande espèce de *Felis*, sans cependant qu'on les ait reconnus comme tels. C'était d'abord dans les cavernes d'Allemagne, et jusqu'en 1825, époque de la publication de la seconde édition des

Ossements fossiles de G. Cuvier, on n'était guère allé au delà de la confirmation de ce fait; mais, depuis lors, on en a trouvé, et de toute taille, dans un grand nombre d'endroits d'Europe, dans des terrains très-différents, en sorte que, aujourd'hui, si l'on acceptait comme démontrées les espèces de *Felis* fossiles proposées par les paléontologistes, il en aurait existé plus de vingt dans l'Europe ancienne, et, en outre, on devrait en admettre comme propres à l'Amérique, principalement dans les cavernes du Brésil.

La position des Féliens, dans la série zoologique, a dû varier suivant les diverses classifications des auteurs. Lesson les place entre les Caniens et les Viverriens; De Blainville les range, au contraire, après ses *Viverras* et avant ses *Canis;* enfin, M. Isidore Geoffroy Saint-Hilaire, dont nous suivons la méthode mammalogique, les met à la fin de sa section des Carnivores, de son ordre des Carnassiers, c'est-à-dire après les Hyéniens et immédiatement avant les Amphibies.

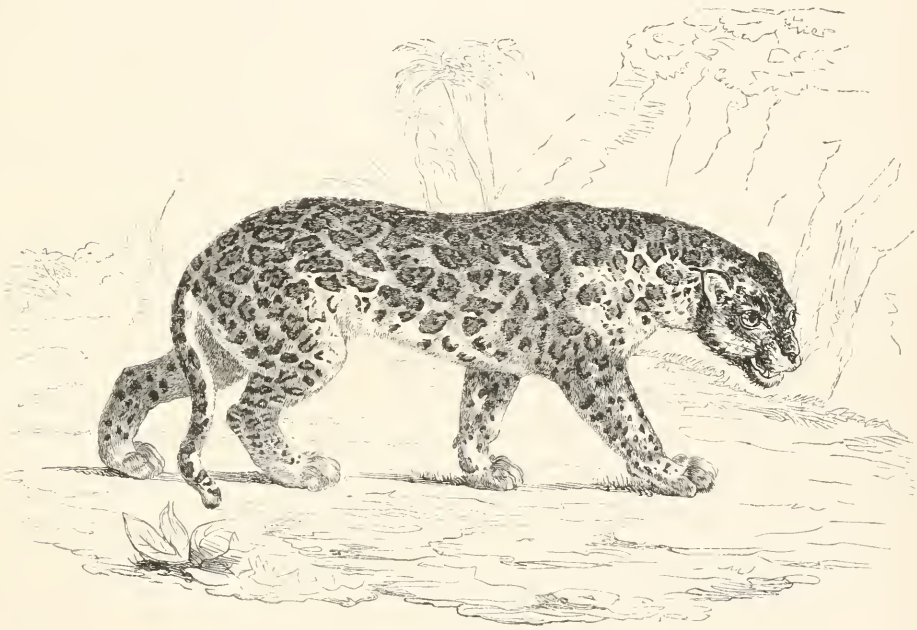

Fig. 71. — Once.

Cette tribu étant l'une des plus naturelles de la classe des Mammifères, l'on comprend que l'on a pu difficilement trouver des caractères, au moins plausibles, pour y former des subdivisions génériques, et que dès lors le nombre des genres qu'on y a admis à été très-peu considérable. A bien dire même, l'on ne devrait y comprendre, comme Linné, qu'un seul genre, celui des *Chats* ou *Felis*, et ne regarder ceux qu'on y a créés que comme des subdivisions secondaires. M. Isidore Geoffroy Saint-Hilaire indique les genres des Guépard (*Guepardus*), Chat (*Felis*), Tigre (*Tigris*) et Lynx (*Lynx*) : nous les étudierons successivement et séparément, à l'exception de l'avant-dernier, qui ne nous paraît pas différer des vrais Chats, et que nous réunirons à ce groupe. Quant aux espèces fossiles, elles rentrent dans la coupe générique des *Felis*, quoique cependant un fossile, indiqué par M. Lund, le *Felis Smilodon*, puisse peut-être, par plusieurs particularités différentielles, être considéré comme devant former un genre nécessaire.

D'après cela, la tribu des Féliens renferme pour nous les genres *Guépard*, *Chat* et *Lynx*.

1er GENRE. — GUÉPARD. *GUEPARDUS*. Duvernoy.

Mémoires de la Société du Muséum d'histoire naturelle de Strasbourg.

Du nom de l'espèce typique.

CARACTÈRES GENÉRIQUES.

Système dentaire : incisives, $\frac{6}{6}$; *canines*, $\frac{1-1}{1-1}$; *molaires*, $\frac{4-4}{3-3}$; *c'est-à-dire trente dents en totalité, comme dans les Chats. Les sillons des canines presque effacés; les molaires tranchantes, à lobule plus prononcé que dans les Felis : les deux premières d'en bas à quatre lobes au lieu de trois; la dernière molaire, ou carnassière d'en bas, présentant, au lieu d'un talon effacé à peine sensible, un petit lobule pointu et très-distinct, ce qui rapproche les Guépards des Hyènes; la seconde molaire d'en haut ayant également son quatrième lobe plus marqué que dans les Chats, mais, en revanche, son tubercule interne est entièrement effacé.*

Tête plus courte, plus petite, plus ronde que celle des Felis.

Jambes plus hautes.

Doigts plus allongés que dans les vrais Felis.

Ongles faibles, usés à la pointe, non rétractiles, comme ceux des Felis, et n'étant propres ni à retenir, ni à déchirer une proie.

Queue plus longue que dans les Chats.

Le genre *Guepardus* de M. Duvernoy a reçu de M. Wagler (*Syst. der Amphib.*, 1830) le nom de *Cynailurus* (κυων, Chien; αιλουρος, Chat), et Lesson (*Nouv. Tabl. du Règne animal*, 1842) lui applique la dénomination de *Cynofelis*, qui a la même signification que la précédente (κυων, Chien; *Felis*, Chat), et indique les rapports que ce groupe présente avec les Chiens et les Chats. Nous avons dit que l'on ne devrait probablement les considérer que comme une subdivision de ces derniers, quoiqu'ils aient néanmoins, outre les caractères que nous avons déjà indiqués, une taille plus élancée, et que leur colonne vertébrale soit plus droite, et, toutefois, nous ferons observer que leurs formes générales, la facilité qu'ils ont de courir, leur extrême douceur, leur attachement et leur obéissance à leur maître, leur courage, les rapprochent plus des Chiens que de Chats.

L'espèce unique de ce genre, le Guépard, offre aussi, dans son squelette, plusieurs caractères importants qui indiquent évidemment un passage vers les *Canis*. La tête est arquée et raccourcie, l'espace fronto-orbitaire est très-soulevé; le chanfrein est incliné en arrière, sans crêtes sagittale et occipitale bien prononcées; le nez est large, peu pincé, assez canaliculé au dos; le bord palatin est large et échancré au milieu; les apophyses ptérygoïdes petites, en crochet; les caisses très-petites. Les corps des vertèbres sont plus longs que dans les Chats : les apophyses transverses des vertèbres cervicales courtes, ramassées; l'apophyse épineuse de la dixième vertèbre dorsale très-inclinée, bifurquée à la pointe; enfin, les vertèbres lombaires remarquables par la longueur et la forme étroite de leurs apophyses transverses. Les côtes sont assez élargies. L'hyoïde est composé de neuf pièces assez robustes. Aux membres antérieurs, l'omoplate a une forme particulière, ovalaire; l'humérus est très-comprimé, arqué supérieurement; le radius est également arqué, et presque de même largeur en haut qu'en bas; le cubitus est très-grêle; la main est comme dans le Lynx, avec les secondes phalanges plus courtes, et les troisièmes moins hautes dans leur pointe. Les membres postérieurs ont peut-être plus d'élévation que les antérieurs : l'os innominé est assez court, mais le fémur et le tibia sont surtout notablement plus longs que lui; le péroné est remarquable en ce qu'il est très-grêle, presque filiforme; les os du pied sont allongés, serrés, et les phalanges bien comme à la main.

Nous ne reviendrons pas sur le système dentaire de cet animal, qui présente des différences nombreuses avec celui des Chats; nous en avons suffisamment parlé dans notre caractéristique générique.

L'espèce unique de ce genre est le :

GUÉPARD. *GUEPARDUS JUBATUS.* Duvernoy.

Caractères spécifiques. — Pelage d'un beau fauve clair en dessus, et d'un blanc pur en dessous; de petites taches noires, rondes et pleines, également semées, garnissent toute la partie fauve; celles de la partie blanche sont plus larges et plus lavées; sur la dernière moitié de la queue se trouvent douze anneaux alternativement blancs et noirs; enfin, les poils des joues, du derrière de la tête et du cou, sont plus longs, plus laineux que les autres, ce qui lui forme comme une espèce de petite crinière : une ligne noire part de l'angle antérieur de l'œil, et descend en traversant la joue et en s'élargissant jusqu'à la lèvre supérieure, vers la commissure, et une autre plus courte part de l'angle postérieur, et se rend vers la tempe. De la taille d'un Mâtin; longueur, $1^m,13$, non compris la queue, longue elle-même de $0^m,45$; hauteur, $0^m,65$.

Le Guépard a une physionomie particulière qui pourrait servir seule à le faire distinguer des Chats, et il y joint une grande légèreté, ainsi que des mouvements faciles. Comme il a les doigts longs, les ongles libres et posant sur le sol par leur extrémité très-peu pointue, il court avec beaucoup plus d'agilité que les Chats, et peut aisément atteindre le gibier qu'il poursuit; mais, au contraire, il ne peut que difficilement déchirer sa proie avec ses ongles, et ne peut pas monter sur les arbres comme le font la plupart des *Felis*. D'après ces habitudes, qui, sous quelques rapports, rapprochent le Guépard des Chiens, on a cherché depuis longtemps à le dresser pour la chasse; et, selon des historiens persans, c'est un de leurs premiers rois qui sut employer cet animal à cet usage; quoique toutefois les Arabes semblent en avoir parlé les premiers. Eldemiri dit que Chaleb, fils de Wolid, eut l'idée de le substituer, pour la chasse au Lion et au Tigre, au Chien qu'on y employait dans les Indes depuis la plus haute antiquité, si l'on s'en rapporte à Elien. M. Boitard (*Mammifères du Jardin des Plantes* et *Dictionnaire universel*) a donné des détails à ce sujet, et nous les transcrivons ici. « A Surate, au Malabar, dans la Perse et dans quelques autres parties de l'Asie, on élève ces animaux pour s'en servir à cet exercice. Les chasseurs sont ordinairement à cheval, et portent le Guépard en croupe derrière eux; quelquefois ils en ont plusieurs, et alors ils les placent sur une petite charrette fort légère et faite exprès. Dans les deux cas, l'animal est enchaîné, et a sur les yeux un bandeau qui l'empêche de voir. Ils partent aussi pour parcourir la campagne, et tâcher de découvrir des Gazelles dans les vallées sauvages où elles aiment à venir paître. Aussitôt qu'ils en aperçoivent une, ils s'arrêtent, déchaînent le Guépard, et, lui tournant la tête du côté du timide Ruminant, après lui avoir ôté son bandeau, ils le lui montrent du doigt. Le Guépard descend, se glisse doucement derrière les buissons, rampe dans les hautes herbes, s'approche en louvoyant et sans bruit, toujours se masquant derrière les inégalités du terrain, les rochers et autres objets, s'arrêtant subitement, et se couchant à plat ventre quand il craint d'être aperçu, puis reprenant sa marche lente et insidieuse. Enfin, lorsqu'il se croit assez près de sa victime, il calcule sa distance, s'élance tout à coup, et, en cinq ou six bonds prodigieux et d'une vitesse incroyable, il l'atteint, la saisit, l'étrangle, et se met aussitôt à lui sucer le sang. Le chasseur arrive alors, lui parle avec amitié, lui jette un morceau de viande, le flatte, le caresse, lui remet le bandeau et le replace en croupe ou sur la charrette, tandis que les domestiques enlèvent la Gazelle. Neanmoins, il arrive quelquefois que le Guépard manque son coup, malgré ses ruses et son adresse. Alors il reste tout saisi et comme honteux de sa mésaventure, et ne cherche plus à poursuivre le gibier. Son maître le console, l'encourage par ses caresses, et les chasseurs se remettent en quête avec l'espoir qu'il sera plus heureux une autre fois. Dans le Mogol, cette chasse est, pour les riches, un plaisir si vif, qu'un Guépard bien dressé, et qui a la réputation de manquer rarement sa proie, se vend des sommes exorbitantes. En Perse, cette chasse se fait à peu près de la même façon, à cette différence près que le chasseur, qui porte le Guépard en croupe, se place au passage du gibier, que des hommes et des Chiens vont relancer dans les bois. L'empereur Léopord Ier avait deux Guépards aussi privés que des Chiens. Quand il allait à la chasse, un de ces animaux montait sur la croupe de son cheval, et l'autre derrière un de ses courtisans. Aussitôt qu'une pièce de gibier paraissait, les deux Guépards s'élançaient, la surprenaient, l'étranglaient, et revenaient tranquillement, sans être rappelés, reprendre leur place sur le cheval de l'empereur et sur celui de son courtisan. »

D'après ce que nous venons de dire, on voit que le Guépard est beaucoup moins féroce que les Chats, et qu'il peut aisément s'apprivoiser, quoiqu'à l'état sauvage il habite les forêts et vive de proie. On a eu, assez récemment, un Guépard à la ménagerie du Muséum : il était si familier, qu'on l'avait placé dans un parc, où il vivait librement, et dont jamais il n'a cherché à sortir. Il obéissait au commandement de son gardien; il aimait surtout les Chiens, avec lesquels il jouait sans jamais chercher à leur faire aucun mal. Un jour, rapporte M. Boitard, il reconnut, parmi les curieux qui visitaient la Ménagerie, un petit nègre qui avait fait la traversée du Sénégal sur le même vaisseau que lui, et il lui fit autant de caresses qu'un Chien en ferait à son maître qu'il retrouverait après une longue absence.

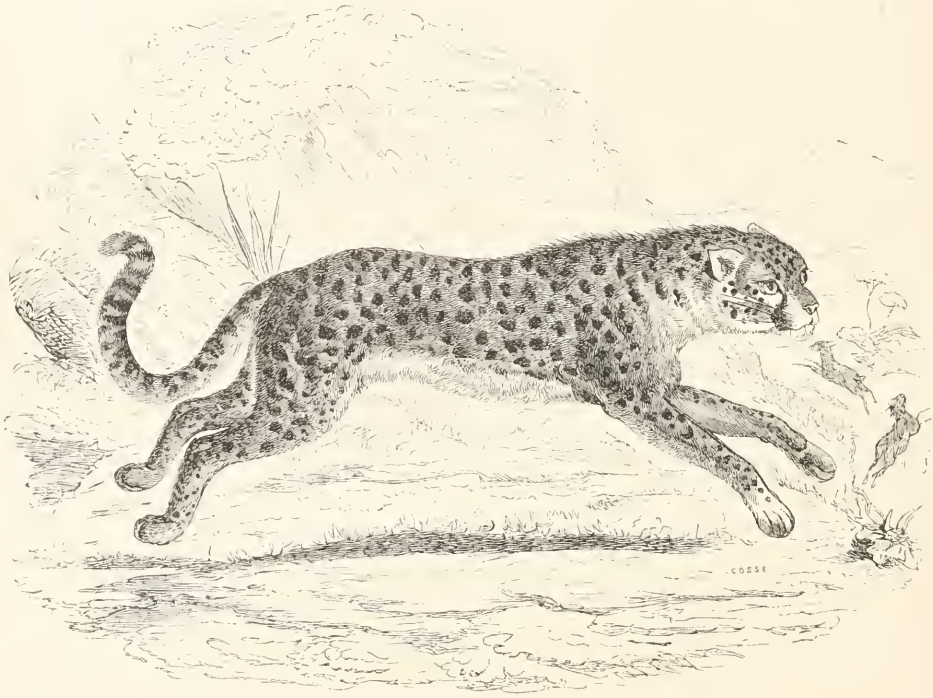

Fig. 72. — Guépard.

Le Guépard, aussi nommé le *Fadh*, habite les Indes orientales, Sumatra, la Perse, le Bengale et Guzarate, et en même temps on le trouve aussi en Afrique, au Sénégal, dans le Kordofan et au cap de Bonne-Espérance; car il semble démontré que l'on ne doit pas faire deux espèces de Guépard des individus de ces divers pays, et que le *Felis jubata* de Schreber et de Linné est le même animal que le *Felis guttata* d'Hermann, le *Felis venatica* d'Hamilton Smith, que le *Pardalis* d'Appien, et le *Guépard* de Buffon et de Fr. Cuvier.

MM. Croizet et Jobert rapprochaient de cet animal leur *Felis megantereon*, trouvé en Auvergne dans les galets et lignites d'Issoire; mais c'est plutôt une espèce de Lynx, à moins même qu'il ne doive constituer un genre nouveau.

M. Lund a signalé une molaire de la mâchoire supérieure, trouvée dans les cavernes du Brésil, comme se rapportant également au Guépard ou *Cynailurus minutus;* mais, d'après De Blainville, les dimensions de cette dent montrent qu'elle appartient plutôt à un *Felis proprement dit*, et probablement même à l'une des nombreuses espèces de ce genre encore existant en Amérique.

De Blainville a fait connaître, sous la dénomination de *Felis quadridentata*, deux crânes fossiles, dont l'un assez complet, découvert par M. Lartet dans le célèbre dépôt de Sansans, et qui offre quelque rapport avec les Guépards, tout en constituant un genre particulier de Félien présentant quatre molaires : c'est-à-dire une avant-molaire en bas comme en haut. La tête indique un animal dont le crâne est en général court, assez petit, resserré dans la partie vertébrale, et très-large, mais encore plus court dans la partie faciale ou maxillaire. Le système dentaire est surtout remarquable. A la mâchoire supérieure, il y a quatre molaires, mais la première était extrêmement petite, sa racine ronde et immédiatement collée contre la canine; la barre était cependant très-courte; la seconde molaire avait une couronne très-comprimée, très-tranchante, et comme quadrilobée, un peu comme dans le Guépard; la troisième était proportionnellement très-grande, et la quatrième était encore assez développée, et, ce qui la rapproche encore de ce que son analogue est dans le Guépard, c'est qu'elle était parfaitement visible en dehors de la ligne dentaire. Une mâchoire inférieure, qu'on rapporte à la même espèce, était principalement remarquable, dans son système dentaire, en ce que, à peu près au milieu de la barre assez étendue qui sépare la canine de la première molaire, on trouve une alvéole petite, ronde, qui indique une première avant-molaire que l'on n'a jusqu'ici observée dans aucun Félien; après un intervalle encore assez marqué, viennent les trois molaires caractéristiques des Féliens, et qui ont surtout du rapport avec celles du *Felis jubatus* et du *Lynx*. De Blainville dit que, dans ce Félien fossile, la forme générale du crâne, dans sa partie vertébrale, semble avoir plus de ressemblance avec une petite Panthère, la partie faciale avec le Lynx, et le système dentaire avec le Guépard; et il en conclut que ce Félien était une grande espèce de Guépard ayant quatre molaires en haut comme en bas, en passant ainsi encore davantage que celui-ci vers les Chiens : c'est pour cela que nous avons cru devoir en parler maintenant.

Fig. 73. — Chat du Nepaul.

2me GENRE. — CHAT. *FELIS*. Linné, 1735.

Systema naturæ, t. I.

Felis, nom anciennement appliqué par les Latins à ce groupe générique.

CARACTÈRES GÉNÉRIQUES.

Système dentaire : incisives, $\frac{6}{6}$; canines, $\frac{1-1}{1-1}$; molaires, $\frac{4-4}{3-3}$; en totalité trente dents. Les incisives sur une même ligne à l'une et à l'autre mâchoire; les canines très-fortes; les molaires supérieures à tranchant lobé : les deux premières coniques, assez épaisses; la troisième très-grande, à trois lobes; la dernière tuberculeuse, et plus large que longue : les deux premières inférieures de chaque côté des deux mâchoires comprimées, simples, et la dernière à deux pointes.

Tête et museau arrondis; chanfrein court, légèrement arqué; arcades zygomatiques très-voûtées; mâchoires courtes.

Langue couverte de papilles cornées, dont la pointe est dirigée en arrière, et étant très-rudes.

Nez terminé par un mufle assez petit, avec les narines percées de côté et en dessous

Oreilles assez courtes, droites, triangulaires.

Papilles se contractant tantôt en ligne verticale, tantôt en cercle.

Jambes assez courtes relativement à la longueur du corps.

Pieds de devant à cinq doigts : ceux de derrière à quatre seulement.

Ongles des pieds antérieurs complétement rétractiles, relevés dans le repos et couchés obliquement dans les intervalles des doigts.

Queue plus ou moins longue; mais, en général, assez notablement développée.

Gland des mâles couvert de petites papilles cornées.

Pas de poches ou de follicules aux environs des organes de la génération et de l'anus, ce qui peut les distinguer des Hyènes.

Intestins très-courts.

Les Chats, dont le nom dérive de la dénomination de *Catus*, qui leur était jadis appliquée par les Romains, ainsi que celle de *Felis*, sont des animaux très-carnassiers, dont les mœurs et les habitudes sont très-intéressantes à étudier avec soin. C'est ce que nous ferons avec détail; mais, afin que l'on comprenne mieux ce que nous aurons à dire de leur conformation extérieure et de leur manière d'être qui doit en résulter, nous croyons devoir commencer leur histoire en indiquant les principaux traits de leur organisation intérieure, c'est-à-dire plus principalement de leur charpente osseuse et de leur système odontologique, d'où l'on pourra plus facilement déduire leurs mœurs remarquables.

Un assez grand nombre d'auteurs ont donné une description plus ou moins détaillée du squelette du Lion, qui depuis longtemps a été pris pour type du groupe naturel des Chats; mais le plus souvent cette description a été faite d'une manière plus comparative qu'absolue. Dès 1559, R. Colombo, et plus tard Scaliger, en 1592, A. Severino, en 1645, et Th. Bartholin, en 1656, relevèrent, comme erronée, l'assertion d'Aristote, que les os du Lion, pleins ou sans une cavité médullaire, étaient assez durs pour faire feu avec le briquet, et que son cou n'était formé que d'un seul os. Les anatomistes de l'ancienne Académie des Sciences, en 1667, réfutèrent la même opinion du célèbre naturaliste grec, et démontrèrent, dans la structure des deux dernières phalanges, la disposition propre à loger celle qui porte l'ongle en dehors de celle avec laquelle elle s'articule. Peu d'années après, Laurent Volfstinegel, en 1670, reprit le sujet d'une manière plus complète; aussi fit-il connaître la clavicule, le trou dont le condyle interne de l'humérus est percé, et même les os sésamoïdes qui existent dans les tendons d'origine des gastrocnémiens. Depuis lors, l'occasion de disséquer le Lion s'étant présentée, on eut la possibilité de faire connaître un grand nombre de particularités du squelette de cet animal; nous citerons seulement les importants travaux de Daubenton, insérés dans l'*Histoire naturelle* de Buffon, l'*Anatomie comparée* et les *Ossements fossiles* de G. Cuvier; les travaux généraux de Meckel et ceux de MM. Pander et D'Alton; enfin, l'*Ostéographie*, fascicule des *Felis*, de De Blainville, dans

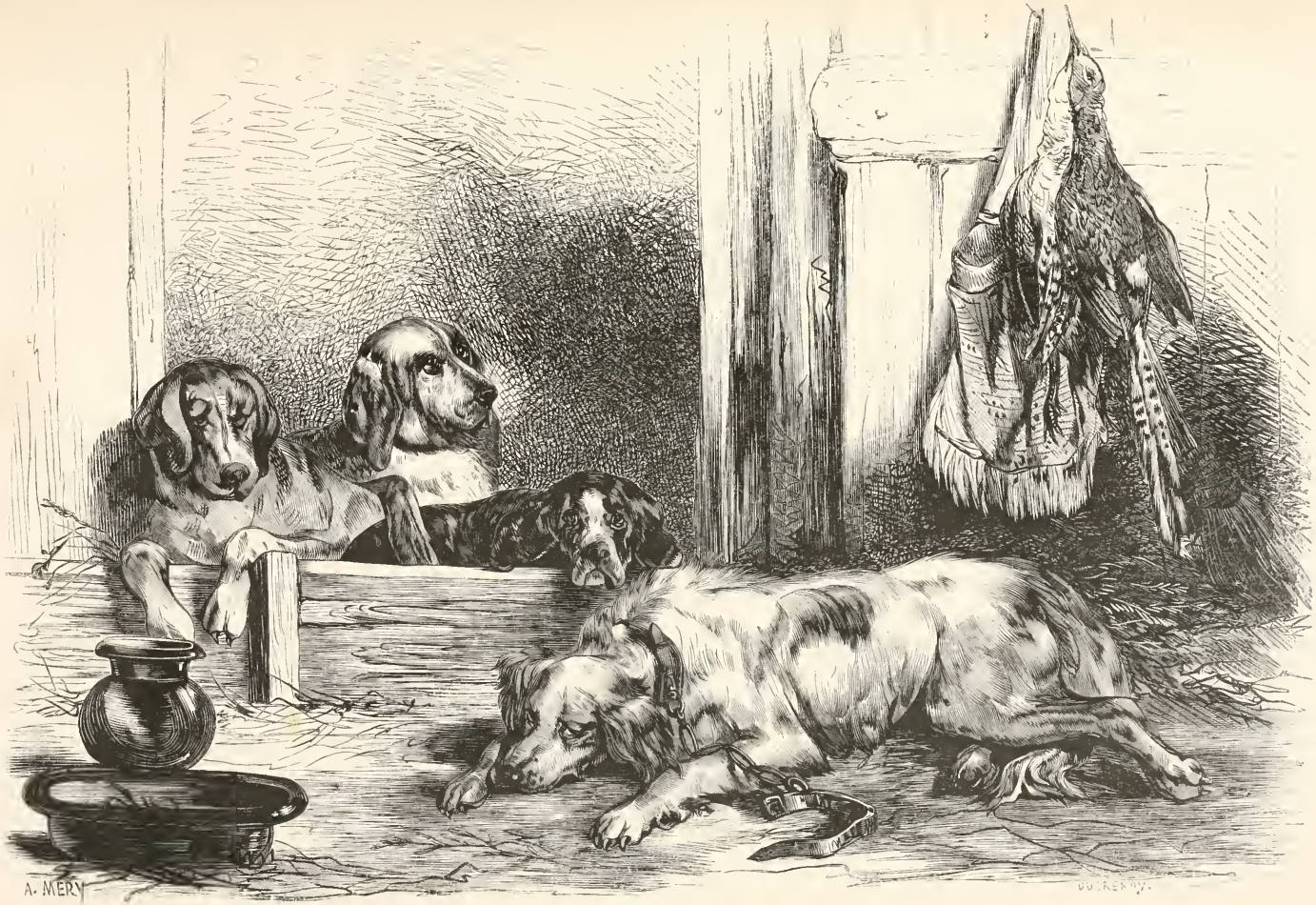

Chiens de chasse.

laquelle nous trouvons de nombreux détails que nous indiquerons en grande partie dans cet ouvrage.

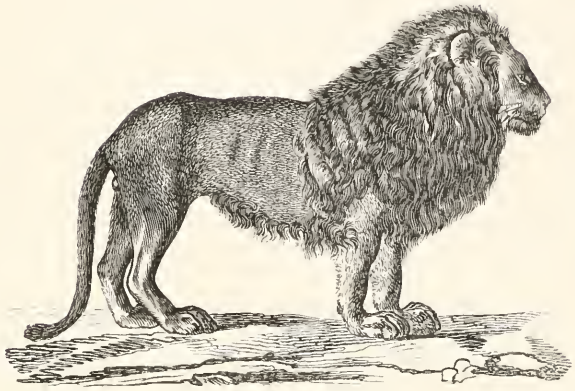

Fig. 74 — Lion de Tunis.

La nature du tissu osseux du Lion est assez dense, assez serrée, pour que la graisse n'y pénètre et ne s'y dépose qu'avec difficulté; en sorte que ces os, aussitôt qu'ils sont dépouillés de leurs chairs, et presque sans macération, par la seule dessiccation à l'air, deviennent remarquablement blancs. Les extrémités articulaires des os du squelette des Lions, et des os du genre Chat en général, offrent, plus que dans d'autres Carnassiers, les saillies en enfoncements par lesquels elles se correspondent, plus dégagées, plus étroites et peut-être même plus profondes; en sorte que, le système ligamentaire aidant, le jeu des pièces doit être plus limité dans les directions déterminées de flexion et d'extension. Les apophyses, les tubérosités, les crêtes, les lignes d'insertion, sont aussi plus saillantes, plus prononcées, et les fibro-cartilages sont d'un tissu plus dense, plus serré, plus élastique peut-être que dans les autres Carnassiers. Le nombre des os du squelette ne diffère guère de celui des *Viverras*, en général, et est assez considérable.

Le nombre total des vertèbres est de cinquante-trois, dont quatre céphaliques, sept cervicales, treize dorsales, sept lombaires, trois sacrées, et dix-neuf coccygiennes. La tête du Lion est tout à fait caractéristique, et ne peut être que très-difficilement assimilée à celle d'un autre Carnassier, surtout à cause de la brièveté et de la largeur de la face, et aussi par suite de celle de la boîte crânienne et de l'élargissement de l'arcade qui joint ces deux parties en dehors. Les vertèbres céphaliques suivent nécessairement cette forme générale; ainsi, l'occipital se fait remarquer par la largeur de son apophyse basilaire, la saillie et l'évasement en dehors de ses condyles, la petitesse de son apophyse mastoïde, moindre que celle du temporal, et surtout par l'élévation et la forme triquètre de l'occipital supérieur, se projetant obliquement en arrière et constituant presque entièrement l'apophyse occipitale, avec un interpariétal plus ou moins prononcé dans le jeune âge, mais toujours en avant du tubercule de jonction des deux crêtes. La vertèbre pariétale, plus courte dans son corps que la basilaire, et même que la frontale, s'élargit à droite et à gauche en des apophyses ptérygoïdes largement canaliculées, et remonte, en formant des ailes larges et assez élevées, jusqu'à l'angle tronqué d'un pariétal presque quadrilatère, et se portent en arrière pour joindre l'interpariétal et l'occiput. La vertèbre sphéno-frontale étroite, mais assez longue dans son corps basilaire, caché qu'il est par les ptéroïdiens, se dilate au delà en ailes assez considérables qui, vers le milieu de la fosse, et en s'avançant fort peu dans l'orbite, se joignent assez largement au frontal. Celui-ci, séparé dans sa longueur, en deux parties presque égales, par une apophyse frontale assez saillante, n'est guère plus rétréci en arrière de celle-ci qu'échancré en avant par le rebord de l'orbite assez avancé. Enfin, la vertè-

bre vomero-nasale, courte, mais large dans son corps vomérien, est close en dessus par deux os du nez, triangulaires, assez courts, fortement courbés dans leur largeur et se terminant largement en avant par un rebord légèrement et très-inégalement échancré. La mâchoire supérieure se joint d'une manière aussi large que solide à la tête; le palatin postérieur est en lame triangulaire; le palatin antérieur est très-grand, comme ployé, à angle droit et arrondi pour former deux parties presque égales; le lacrymal est presque quadrangulaire, irrégulier; le zygomatique est de forme losangique; le maxillaire est très-court; l'os incisif est, au contraire, proportionnellement grand. L'appendice de la mâchoire inférieure commence aussi à la tête par une masse temporale très-solidement intercalée aux vertèbres occipitale et pariétale. Le rocher est très-petit, triquètre, et le mastoïdien épais, également triquètre, terminé inférieurement par une partie arrondie assez petite. Les osselets de l'ouïe sont grands : l'étrier pyramidal à platine allongée; le lenticulaire assez long; l'enclume très-épaisse, avec deux bras égaux, divergents; le marteau est très-étendu par la longueur de son col large, et il offre des apophyses bien prononcées, et un manche spatulé à l'extrémité; la caisse qui les contient est très-considérable, bulleuse, ovale, arrondie, et occupe la longueur du rocher. Le squammeux, assez étendu, donne naissance, à son extrémité antérieure et externe, à une énorme apophyse zygomatique. La mâchoire inférieure est forte, épaisse, peu courbée, presque droite; son condyle est sessile, transverse, plus épais en dedans qu'en dehors, s'élevant à peine au-dessus du niveau de la série alvéolaire, et avec une apophyse coronoïde assez large et assez recourbée sur ses deux bords, et surtout fortement excavée à sa face externe. Si l'on considère la tête entière du Lion, on peut voir que l'angle facial, par suite de la brièveté des mâchoires, est assez considérable, puisqu'il s'élève au moins à quarante-cinq degrés, que la série vertébrale céphalique est à peine arquée inférieurement, tandis que le chanfrein, produit par la succession de leurs arcs, est, au contraire, assez fortement et régulièrement convexe, malgré l'espèce d'interruption que forme en arrière la grande saillie de la crête occipitale, le plus haut point étant à peu près au bord postérieur des orbites, avec un aplatissement presque concave du front. La cavité cérébrale est assez médiocre, à peu près arrondie : il en est de même des loges sensoriales. Les crêtes, les apophyses, d'où résultent les loges superficielles de la tête, sont plus marquées que dans aucun autre genre de Carnassiers, l'Hyène exceptée. Les trous nerveux et vasculaires sont nettement formulés. Les condyles sont presque pédiculés, divergeant en V, et interceptant un orifice ovale, transverse ou déprimé, dont le diamètre intérieur est à celui de la cavité cérébrale dans sa partie la plus large, comme $0^m,025$ est à $0^m,088$, tandis que, dans une tête d'Ours de même taille, il est de $0^m,025$ à $0^m,076$.

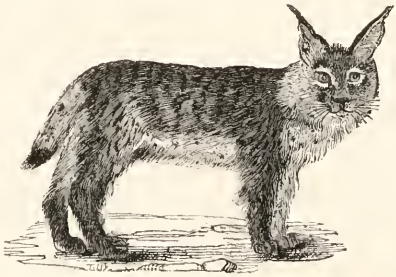

Fig. 75. — Lynx.

Les vertèbres cervicales sont proportionnellement plus courtes que dans la Civette, mais aussi plus larges et plus imbriquées; elles le sont même plus que dans l'Ours, dont le cou est évidemment plus long. L'atlas, très-large, mais moins toutefois dans son corps que dans son arc, est pourvu d'apophyses transverses, dilatées en ailes largement arrondies, mais peu recourbées en arrière. L'axis est encore plus considérable que dans les *Viverras;* son apophyse épineuse est cependant un peu moins voû-

tée à son bord supérieur, et elle est, au contraire, bien plus épaisse et plus triquètre à son extrémité postérieure pour l'attache du ligament jaune, en s'avançant beaucoup plus sur la troisième vertèbre cervicale des trois intermédiaires; l'apophyse épineuse est presque nulle, et les apophyses transverses sont à peu près comme dans la Civette. La sixième est remarquable par son apophyse transverse, large, linguiforme, et la septième par cette même apophyse en tête de clou. Le corps des vertèbres dorsales est arrondi, d'abord d'égale longueur, puis croissant jusqu'à la dernière, avec l'apophyse épineuse large et haute. Les sept vertèbres lombaires sont presque carrées, assez longues, à corps croissant jusqu'à la septième : toutes sont pourvues d'une apophyse épineuse large, distante, assez élevée, et d'apophyses transverses augmentant en grandeur de la première à la dernière. Les trois vertèbres sacrées sont petites, un peu en coin. Des vertèbres coccygiennes, les six premières sont complètes, c'est-à-dire avec un arc articulé, des apophyses transverses médiocres, et un os en V prononcé : au delà, elles s'allongent graduellement jusqu'à ce qu'elles décroissent peu à peu et finissent par ne plus offrir que cinq tubercules à la base antérieure.

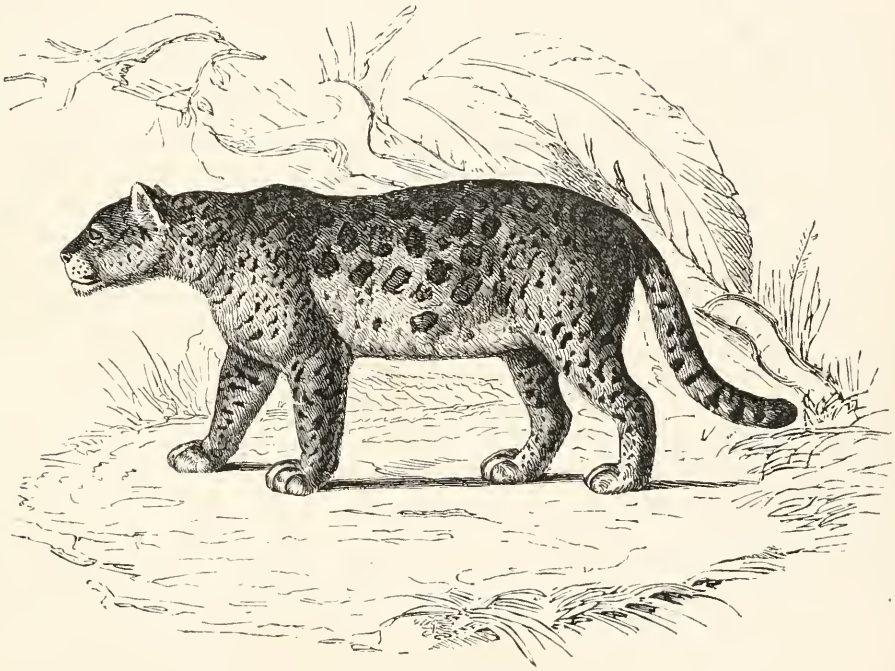

Fig. 76. — Jaguar d'Amérique.

Les côtes, au nombre de treize paires, sont larges à leur articulation supérieure, d'autant plus qu'elles sont plus antérieures, puis fortement comprimées d'arrière en avant, et, enfin, élargies de nouveau, mais en sens inverse, et en même temps épineuses à leur extrémité sternale : elles diminuent assez régulièrement de force de la première à la dernière, les neuf postérieures étant presque égales et arquées presque dans un sens.

L'hyoïde, au lieu d'être formé de neuf pièces comme à l'ordinaire, n'en a seulement que sept par suite de l'absence de deux aux grandes cornes : le corps est transverse, étroit; la paire de cornes antérieures est composée de deux articles terminaux, et les cornes postérieures n'ont qu'un seul article.

Les pièces du sternum, au nombre de huit, sont assez courtes, épaisses, presque tétragonales, plus arrondies en dessous qu'en dessus, et assez élargies à leurs extrémités. Le manubrium est très-

court; le xiphoïde assez long dans sa partie osseuse, et se dilatant vers sa terminaison pour se joindre à la partie cartilagineuse en forme de spatule. Les cartilages sternaux, au nombre de neuf, sont médiocrement longs, assez forts, dilatés en sens opposé à leurs extrémités. Le thorax, qui résulte de la réunion des treize vertèbres dorsales, des huit vertèbres et des treize côtes sternales et asternales, a une forme assez conique, pyramidale, un peu plus comprimée en avant que dans les *Viverras*, et ouverte assez largement vers les hypocondres.

Aux membres antérieurs, l'omoplate est grande, comme rectangulaire, très-arrondie et étendue dans tout son bord antérieur, de manière à former une fosse supérieure plus grande que l'inférieure; la crête est complète, très-élevée; la cavité glénoïde un peu arquée, ovalaire, assez large, peu profonde. La clavicule est manifeste, quoique assez loin d'être complète et articulée : elle est fortement comprimée, couchée sur son plat, et dilatée à son extrémité scapulaire. L'humérus, fort et robuste, égale en longueur celle du corps des huit ou neuf vertèbres dorsales; il est assez droit, à tête presque sessile. Le radius, un peu arqué dans son corps, est surtout remarquable par sa forme large et aplatie dans toute son étendue. Le cubitus est légèrement courbé, aplati en haut, presque triquètre. La main est notablement plus courte que l'avant-bras, quoiqu'elle soit encore assez large et assez puissante. Le carpe, formé de sept os, offre comme particularité remarquable que le scaphoïde, très-large, est pourvu, à sa partie inférieure, d'une apophyse fort saillante, et comme tronquée à son extrémité par une surface articulaire arrondie pour le sésamoïde du long abducteur : le trapézoïde est assez fort, même plus que le grand os, le plus petit de tous en dessus; le pysiforme est triangulaire. Le métacarpien du pouce est de forme un peu irrégulière, légèrement arqué, et coupé obliquement; les quatre autres métacarpiens sont assez arqués. Les phalanges de la main sont en général courtes et épaisses, et celles des trois sortes sont très-dissemblables : les premières un peu arquées, convexes en dessus, plates en dessous, renflées et excavées obliquement, un peu en sabot bilobé à l'extrémité métacarpienne, et en poulie assez profonde, se prolongeant beaucoup en dessous à l'autre; les deuxièmes grêles, à corps triquètre; les troisièmes, ou onguéales, croissant graduellement de la première à la cinquième, sont fortes, beaucoup plus hautes qu'épaisses et que longues, pourvues, inférieurement, d'une sorte de talon qui s'abaisse en s'élargissant pour soutenir la pelote de chaque doigt, tandis que supérieurement elles sont arrondies à leur angle; elles sont très-minces, arquées, coupantes, et presque entièrement cachées en forme de languette dans une large excavation formée par une sorte de capuchon basilaire, prenant naissance de chaque côté de la partie inférieure : c'est cette espèce de capuchon qui sert de gaîne à la base de l'angle recouvrant la languette, et qui donne à celui-ci la possibilité d'être renversé en dehors de la seconde phalange, la pointe en l'air, dans l'état de repos.

Les membres postérieurs sont plus longs que les antérieurs. L'os innominé égale en longueur le corps des neuf premières vertèbres dorsales, à iléon assez large, à ischion très-large également dans sa tubérosité : la symphyse pubienne est remarquablement longue, et la cavité cotyloïde circulaire, médiocre. Le fémur est court, légèrement courbé, aplati obliquement; la tête est assez petite, et l'extrémité inférieure assez large. Le tibia est triquètre, et paraît court, à cause de son épaisseur. Le péroné est tout à fait droit, mince, tranchant, presque lamelleux dans la plus grande partie de son bord interne, et dilaté également à ses deux extrémités. Le pied est en totalité au moins aussi long que la jambe, et ce grand allongement est dû surtout à celui des métatarsiens. L'astragale est assez étroit, à tête scaphoïdienne portée sur un cou allongé. Le calcanéum est allongé, comprimé, à tubérosité très-oblique. Le scaphoïde est assez épais, en rapport avec les trois cunéiformes. Les métatarsiens, au nombre de quatre seulement complets, croissent de l'indicateur au médius, et décroissent de celui-ci à l'auriculaire, ils tendent à s'imbriquer de l'extrémité métatarsienne de dedans en dehors; ils sont longs, assez arqués, arrondis dans leur corps, et à tête antérieure un peu étranglée : le métatarsien du pouce n'est représenté que par un petit os ovale, comprimé, un peu onguiforme, tranchant au dos, et canaliculé en dessous, articulé à sa base avec le premier cunéiforme. Les phalanges sont analogues à celles de la main.

Les os sésamoïdes sont plus solides et plus nettement circonscrits que dans les autres Carnassiers, mais ils ne sont pas plus nombreux. Ainsi, aux membres antérieurs, on ne trouve toujours que celui du long abducteur du pouce, qui est semi-globuleux, et les deux sousposés à l'articulation de chaque os du métacarpe avec la première phalange, et ces os ont la forme d'une sorte de grosse graine.

Aux membres postérieurs, la rotule est ovale, aplatie, plus large, et arrondie supérieurement, atténuée, et même assez pointue inférieurement. Il y a des sésamoïdes dans les tendons d'attache des muscles gastrocnémiens et du muscle poplité; enfin, il y en a dans les gaînes des tendons des fléchisseurs des orteils. Ces os varient peu dans les différentes espèces du même genre; aussi n'y reviendrons-nous pas plus tard.

L'os du pénis, qui n'existe pas chez tous les Chats, se trouve dans le Lion; il n'a que sept millimètres de longueur sur deux tout au plus d'épaisseur dans son milieu : il est assez grêle, allongé, renflé en massue aplatie à son extrémité postérieure.

Les différences individuelles du squelette du Lion produites par leur patrie différente sont trop peu marquées pour que nous nous en occupions; il n'en est pas tout à fait de même relativement aux particularités sexuelles, et il semble que les femelles ont la tête en totalité plus courte que les mâles, et cela dans ses deux parties, d'où il résulte que la courbure du chanfrein, et même de la ligne palato-basilaire, est plus marquée, surtout parce que l'apophyse occipitale, moins forte, s'élève moins et se prolonge moins en arrière; l'arcade zygomatique est aussi plus courte et plus arquée, etc.

Passant aux différences que les espèces de *Felis* peuvent présenter dans leur squelette, De Blainville fait observer que le nombre des os étant toujours rigoureusement le même, la dissemblance ne pourra porter que sur les proportions des parties et un peu sur la forme. Sans nous occuper de toutes les espèces indiquées, sous ce rapport, dans l'*Ostéographie*, nous allons signaler seulement les principales, et encore nous ne parlerons que des différences que l'on peut remarquer dans l'ostéologie de la tête.

Dans la tête du Tigre (*Felis tigris*), il y a plus d'étroitesse dans toute la partie vertébrale, et par suite dans la crête occipitale se prolongeant davantage en arrière, ainsi que plus de détachement des condyles; puis une sorte de soulèvement du chanfrein entre les orbites, et par suite la convexité du front dans les deux sens et la déclivité des os du nez, qui sont aussi plus étroits, plus allongés, plus parallélogrammiques, le lobe inférieur de leur bord libre étant plus prolongé et plus détaché, d'où il résulte une ouverture nasale plus petite et plus étroite, en rapport avec une sorte de pincement de la branche montante du maxillaire. La forme du bord palatin est en pointe médiane, sans échancrure; l'arcade zygomatique a plus de tendance à s'écarter, à angle droit, et l'apophyse coronoïde de la mandibule s'abaisse plus en arrière.

Le Jaguar (*Felis onca*) présente encore une sorte d'arqûre plus prononcée dans son chanfrein, et le point le plus saillant de la courbe est plus reculé que dans le Tigre, en sorte que la déclivité du front et du nez est encore plus prononcée, plus rapide, plus étendue, et que le crâne est plus court : les autres différences sont intermédiaires à ce qu'elles sont dans le Tigre et dans la Panthère.

Dans celle-ci, la taille est un peu moindre; la forme du chanfrein est assez doucement arquée, avec l'espace fronto-orbitaire aplati transversalement ou fort peu convexe; les apophyses postorbitaires sont médiocres et assez arquées; les os du nez sont étroits, peu profondément échancrés à leur terminaison; le bord palatin est relevé en pointe dans son milieu, et d'autres fois échancré, et les apophyses ptérygoïdes sont longues et grêles.

Dans les espèces de taille moyenne ou petite, on trouve plus de différence avec l'espèce type. C'est ainsi que dans le *Felis planiceps*, outre l'allongement de la tête dans ses deux parties, qui rappelle assez celle d'une Genette, on doit remarquer l'aplatissement du front, de forme losangique régulière, le nez assez pincé, etc.

La tête du *Felis Javanensis* est sensiblement moins allongée : il en est à peu près de même de celles des *Felis Sumatrana* et *rubiginosa*.

Chez l'*Ocelot* (*Felis pardalis*), le front est plus bombé, non canaliculé à l'origine du nez, qui est assez pincé : mais, du reste, cette tête ressemble à celle du Serval, quoiqu'elle soit plus grande.

La tête osseuse du Cougouar (*Felis concolor*) peut être assez bien comparée à celle de la Panthère; elle montre, pour différences principales, un front moins large, mais plus soulevé, plus convexe, un museau plus court et plus rapidement déclive, et par conséquent des os du nez moins allongés, et la branche montante du maxillaire plus large et plus courte.

Dans notre Chat d'Europe (*Felis catus*), tant à l'état sauvage qu'à l'état domestique, la tête est bombée dans les deux sens, et arquée surtout dans sa partie frontale; les os du nez sont assez arrondis en spatule à leur origine, et forment cependant un nez assez pincé; les orbites sont presque or-

bieulaires, avec les apophyses de leur cadre assez rapprochées; le bord palatin est large, et l'apophyse médiane peu prononcée. Les *Felis Bengalensis*, *caligata*, *torquata* et *Cafra* se rapprochent beaucoup du *Felis catus* par la conformation de la tête osseuse, et il en est à peu près de même du *Felis chaus*.

Le Chat domestique, dont nous venons de dire quelques mots sous le rapport de l'ostéologie, a été étudié par M. Straus-Durckein sous tous les points de vue de son organisme ; nous renvoyons nos lecteurs au consciencieux ouvrage de cet auteur.

Fig. 77. — Chat ganté.

Chez les Chats de la division des Lynx, dont on a proposé de former un genre particulier, il y a aussi quelques différences ostéologiques appréciables que nous indiquerons dans un article spécial; il en est de même du Guépard, dont nous nous sommes déjà occupé en particulier.

Les muscles sont très-développés, et disposés dans le but de permettre aux Chats d'exécuter des sauts brusques et considérables comme pourrait le faire une sorte de ressort. Toutes les puissances musculaires qui doivent exécuter les mouvements pour lesquels le tronc est entièrement disposé sont proportionnellement développées; aussi les muscles qui déterminent la flexion du tronc, comme le long cou, le petit psoas, le carré des lombes, etc., sont-ils assez forts, quoique beaucoup moins que les extenseurs de la colonne vertébrale. En effet, le long dorsal, le multifidus, les muscles postérieurs du cou qui suppléent à la petitesse du ligament cervical, et spécialement les complexus, sont extrêmement épais; l'oblique inférieur de la tête est réellement énorme, et, en général, tous les muscles qui s'attachent à la crête occipitale et qui soutiennent la tête de l'animal, quand il emporte sa proie, sont très-forts. C'est ce qui rend le cou de ces animaux si gros et si rond.

Tous les muscles des membres antérieurs sont en rapport avec la disposition du squelette. Ainsi les muscles de l'épaule, les abducteurs surtout, sont très-peu développés. Dans les muscles du bras,

Chiens de chasse.

les extenseurs sont très-puissants; dans ceux de l'avant-bras, les fléchisseurs du carpe sont très-forts, surtout le cubitus antérieur, parce que ce sont eux qui appliquent la griffe. Les fléchisseurs des doigts sont dans le même cas, mais ils sont peu séparés et distincts entre eux, devant agir dans le même but, et tous à la fois; les interosseux sont remarquables par leur grande épaisseur; et, en effet, ce sont eux qui, écartant les doigts, dont les ligaments transversaux sont peu serrés, élargissent la surface de la griffe. La proportion des muscles des membres postérieurs dénote leur principal usage, celui de permettre à ces organes de se déployer subitement; les muscles fléchisseurs, et surtout les muscles extenseurs, sont très-prononcés, ce qui rend la cuisse plate, large, collée contre le tronc; les gastrocnémiens sont très-forts, remontent très-haut à la cuisse, et se terminent à un calcanéum très-saillant.

Fig. 78. — Chat à longue queue.

C'est dans la disposition à la flexion des membres, et surtout des postérieurs, ainsi que dans l'existence de pelotes très-prononcées qui sont sous les pattes, que se trouve l'explication du fait observé que les Chats peuvent tomber de très-haut sans se blesser. C'est, au contraire, la disposition de leurs ongles qui leur permet de grimper aisément, mais non de descendre ou au moins de les forcer à descendre en arrière, c'est-à-dire en s'accrochant.

Nous devons revenir maintenant sur une particularité dont nous avons déjà dit quelques mots, principalement à l'occasion de l'ostéologie, et qui est des plus remarquables. Nous voulons parler de l'habitude qu'ont les Chats de se jeter brusquement sur leur proie, et de la retenir au moyen d'ongles fort aigus, faisant l'office de crochets. Il était essentiel que ces ongles ne pussent user la pointe acérée qui les termine, et qu'en même temps ils fussent solidement et profondément implantés, afin que les efforts de la proie qui se débat ne pussent les arracher. Il fallait, en même temps, que la griffe pût s'étendre le plus possible, afin de mieux saisir et de retenir sa proie. Pour obtenir le premier point,

c'est-à-dire afin d'empêcher qu'ils ne s'usassent par la pointe, et qu'ils fissent l'office de grappin, il fallait qu'ils ne servissent que dans le moment où l'animal se jette sur sa proie, et que, dans la marche, ils pussent être relevés et conservés dans une sorte de gaîne ou d'étui. Pour cela, ils ont été disposés de manière que, dans l'état de repos, ils ne sont pas à l'extrémité des dernières phalanges, comme dans les autres animaux, mais presque à côté, ce qui rend la patte de ces animaux très-courte. Aussi les dernières phalanges sont-elles comme tordues, ou mieux fortement excavées à leur côté interne; et la troisième phalange, dans l'état de repos, se renverse-t-elle de manière à ce que son dos se loge dans cette excavation, et qu'alors la pointe soit en l'air. Par cette disposition, l'ongle ne peut toucher la terre, et, en outre, l'animal appuie l'extrémité de ses membres sur une grosse pelote qui occupe le milieu de la patte, et sur d'autres plus petites qui correspondent à l'articulation des dernières phalanges. Dans l'état d'activité, il n'en est pas ainsi; la phalange onguéale, et par conséquent l'ongle qu'elle porte, et qui ne la dépasse guère, est fortement abaissée par les muscles fléchisseurs des doigts, et pénètre plus ou moins profondément dans la proie; mais, pour revenir à son état de repos, il n'est pas besoin d'efforts musculaires, et ils sont suppléés par l'emploi d'un ligament jaune ou élastique. En effet, outre les ligaments ordinaires des deux dernières phalanges, qui existent à peu près comme dans les autres Mammifères, on trouve plusieurs ligaments élastiques, l'un en dehors, l'autre en dedans, et un troisième au-dessus, qui se portent de la tête antérieure de la première phalange à la racine de la troisième, et qui deviennent trop courts quand les fléchisseurs l'abaissent, et sont, par conséquent, tiraillés; aussi, à peine l'action de ceux-ci est-elle finie, que, par leur élasticité, tendant à revenir à leur premier état, ils entraînent avec eux la phalange onguéale, et par conséquent l'ongle qu'elle porte, dans sa première situation. Cet ongle est encore enveloppé dans une sorte de gaîne, formée par la peau, de manière à être à l'abri du contact de tout corps extérieur. C'est de tout cet appareil, que nous avons cru devoir expliquer, que l'on entend parler quand, en zoologie, on dit des *ongles rétractiles*.

Les organes de la digestion offrent toutes les conditions les plus favorables pour une nourriture animale et vivante. L'organisation de la tête dénote le régime diététique de ces animaux : nous ne reviendrons pas sur ce que nous en avons déjà dit, et nous nous bornerons à ajouter que l'ensemble de l'appareil masticateur est excessivement fort.

Par la disposition des dents, on voit que les Chats ne sont pas faits, comme les Chiens, pour ronger de la chair, ni même pour la mâcher, et à plus forte raison pour ronger des os, et qu'ils sont disposés pour la déchirer et l'avaler sans presque la mâcher. Les incisives sont très-petites, presque entièrement cachées par le grand développement des canines, qui sont de véritables crochets dans leur forme et dans leur usage; enfin, les molaires ne justifient pas ce nom; elles sont comprimées, tranchantes et dentelées comme une scie; au lieu de se toucher par leur couronne, elles se correspondent par leur face à la manière des lames de ciseaux, ce qui provient de ce que la mâchoire inférieure, beaucoup plus étroite que la mâchoire supérieure, place les dents dont elle est armée en dedans de celles de la supérieure; aussi, les mouvements d'abaissement et d'élévation sont presque les seuls permis, ce qui dépend aussi de la disposition du condyle de la mâchoire inférieure, qui est entièrement transversal, et joue dans une racine horizontale du temporal; les molaires elles-mêmes dénotent donc la carnivorité de ces Mammifères.

Mais l'appareil dentaire est trop important chez ces animaux pour que nous nous bornions au peu de mots que nous venons d'en dire. Beaucoup d'anatomistes et de zoologistes s'en sont occupés : nous citerons principalement, en France, Daubenton, G. et Fr. Cuvier et De Blainville, et c'est d'après ce dernier que nous allons en donner une description détaillée.

Dans le Lion, pris pour type de ce genre naturel, les incisives sont en même nombre que dans les autres espèces de Chats, et même que dans tous les Carnassiers, c'est-à-dire qu'il y en a trois paires parfaitement rangées en haut comme en bas. L'externe est toujours un peu plus forte que les deux autres, dont l'interne est la plus petite, avec le bord tranchant de la couronne indivis, et pourvu, en arrière, d'un talon d'arrêt supérieurement, et inégalement bilobé inférieurement. Ces dents sont disposées de la manière la plus serrée et la plus rectiligne possible; et elles sont très-petites.

Les canines, comme chez les Carnassiers en général, sont au nombre de deux à chaque mâchoire. Elles sont remarquables par leur force et par leur forme; celles d'en bas croisant d'une manière très-serrée celles d'en haut, et leur racine étant au moins aussi longue que leur couronne, qui est

toujours un peu plus plate dans leur tiers interne qu'aux deux tiers externes, avec une carène plus ou moins marquée, principalement en arrière, séparant ces deux parties. La supérieure diffère de l'inférieure en ce qu'elle est un peu plus comprimée, plus longue, plus arquée, et que la dernière est plus en crochet et quelquefois avec un seul crochet au côté externe.

Les molaires, qui ne sont qu'au nombre de quatre de chaque côté à la mâchoire supérieure, et de trois seulement à l'inférieure, croisent les carnassières de dehors en dedans, l'inférieure se plaçant en dedans de la supérieure; la dernière supérieure ne correspondant à rien, parce que la dernière molaire inférieure n'a pas de talon. Les molaires supérieures se subdivisent en une avant-molaire, une principale et deux arrière-molaires. L'avant-molaire est proportionnellement très-petite, à une seule racine à couronne simple, presque mousse. La principale est plus grande, triangulaire à la couronne, à sommet presque médian et peu pointu, pourvue en avant d'un tubercule basilaire peu marqué, et de deux en arrière. La première arrière molaire ou carnassière supérieure est la plus grosse de toutes et tout à fait caractéristique : elle est formée d'une pointe presque médiane, tranchante, avec un lobe conique à la base antérieure, et, en arrière, un lobe beaucoup plus étendu, tranchant, bilobé, s'écartant en une sorte d'aile postérieure. La seconde arrière-molaire ou transverse, la plus petite des quatre, est entièrement tuberculeuse, disposée transversalement et à couronne bilobée, à lobe externe un peu plus large que l'interne. Les molaires de la mâchoire inférieure comprennent une principale et deux arrière-molaires. La principale, qui vient après une bosse assez marquée, est un peu, comme en haut, triangulaire, comprimée, avec un talon basilaire en avant, et un talon grand, presque bilobé, en arrière. La première arrière-molaire a la même forme, et est seulement plus grande. La seconde arrière-molaire ou carnassière inférieure est caractéristique : elle est très-mince, assez élevée, et formée presque exclusivement de deux lobes tranchants, nettement séparés par une échancrure plus ou moins profonde : et cette dent est toujours très-serrée contre la précédente, au point quelquefois de la dépasser en dedans d'une manière assez marquée.

Les différences odontologiques individuelles étudiées dans le Lion sont assez marquées.

L'âge apporte, au contraire, des changements considérables dans le système dentaire; à trois mois toutes les dents de lait sont sorties. Supérieurement, les incisives sont disposées en cercles, assez semblables à celles de l'adulte. Les canines sont peu comprimées, plus courtes, plus en crochet, sans trace de cannelures. Il n'y a que trois molaires : une avant-molaire très-petite, à couronne épaisse et mousse; une principale, soutenue par deux racines divergentes, grosse, très-large, tranchante, pourvue à son bord d'une pointe médiane entre deux lobes presque égaux; et, enfin, une arrière-molaire grosse, transverse, arrondie, aplatie à la couronne, avec deux racines obliques. Inférieurement, les incisives sont disposées presque transversalement, et elles ne sont pas plus lobées que les supérieures. Les canines sont larges, plates, lisses à la couronne, avec un petit crochet d'arrêt au côté interne du collet. Il n'y a que deux molaires : une principale à deux racines inégales, à couronne presque de même forme que dans l'adulte, et une arrière-molaire ou carnassière à deux lobes tranchants, avec le talon postérieur très-prononcé. Dans un autre degré de développement de ce système dentaire, les incisives d'adulte ont remplacé celles de lait, les canines d'adulte ont poussé de manière que pendant un certain laps de temps ces animaux les ont doubles, et dans lequel les molaires offrent des particularités assez curieuses.

Relativement à la considération des racines qui soutiennent les dents, les incisives et les canines ne présentent rien de particulier : il n'en est pas tout à fait de même des molaires. A la mâchoire supérieure, l'avant-molaire n'a qu'une seule racine; dans quelques espèces de Chats, elle en présente tantôt deux, tantôt trois; la principale en a deux; la première arrière-molaire est la seule qui en offre trois, et la seconde arrière-molaire n'en a qu'une seule. A la mâchoire inférieure, les trois molaires ont, comme chez tous les Carnassiers, deux seules racines.

Les alvéoles sont nécessairement en rapport de nombre, de grandeur et de proportion avec les racines qui portent la couronne; et, d'après la disposition des racines, on comprendra pourquoi il n'y en a qu'un petit nombre sur le bord des mâchoires. Ainsi, supérieurement, après les trois trous ovales, serrés en ligne droite, et celui beaucoup plus grand, orbiculaire, de la canine, on voit une série externe de cinq trous qui vont en croissant d'avant en arrière, très-éloignés; et inférieurement les alvéoles sont, comme à l'ordinaire, beaucoup plus simples, puisque après les trois premières, petites, étroites, serrées sur le même rang, qui suit immédiatement celle de la canine, puis une barre

assez considérable, viennent six trous groupés deux à deux, le dernier bien plus petit que l'avant-dernier.

La forme de chacune des dents des espèces du genre Chat varie peut-être encore moins que leur nombre; toutefois c'est d'après des considérations d'assez peu d'importance, tirées de ces deux particularités, que sont fondés les deux genres Guépard et Lynx, dont nous parlerons séparément. Dans les espèces de véritables *Felis*, on a aussi quelques différences à signaler. D'une manière très-générale, on peut encore apercevoir quelques nuances différentielles dans le nombre et la profondeur des cannelures dont les canines sont sillonnées, ainsi que dans la proportion de l'avant-molaire supérieure, et surtout dans le nombre de ses racines, qui est de deux dans le *Felis planiceps;* dans la forme et la proportion de la dent tuberculeuse d'en haut; et, enfin, dans la proportion du rudiment de talon qui existe quelquefois au bord postérieur de la carnassière d'en bas. En effet, dans le Tigre, par exemple, on peut remarquer au-dessus du rudiment presque effacé du talon une petite échancrure au-dessous de laquelle le bord de la dent se dilate en un petit lobe très-mince. Enfin, une particularité à noter, c'est que les canines, déjà très-grandes dans les Chats vivants, sont parfois énormes dans certaines espèces fossiles, telles que les *Felis smilodon* et *megantereon* dont on devrait peut-être faire un groupe distinct.

Le reste de l'appareil digestif est parfaitement en rapport avec la disposition des organes de la mastication; aussi la brièveté proportionnelle, l'étroitesse du canal intestinal, sont-ils remarquables; ce qui donne au ventre de ces animaux une maigreur presque constante, et une arqûre en sens inverse de ce qui a lieu chez les herbivores, par exemple.

L'estomac, en général peu développé, assez court, n'offre qu'un très-petit cul-de-sac splénique; il n'a presque aucun repli à l'intérieur : le pylore est peu épais; l'insertion des canaux hépatiques se fait très-près de l'orifice gauche de l'estomac : l'intestin est surtout extrêmement grêle et court, au point qu'il serait quelquefois assez difficile de distinguer l'intestin grêle du gros intestin, s'il n'y avait un rudiment de cœcum très-petit qui les sépare. De chaque côté de l'anus est une glande ou un amas de cryptes muqueux qui sécrètent une sorte de matière sébacée très-odorante, ce qui donne aux excréments de ces animaux une odeur si pénétrante, qu'ils sont obligés de les enfouir, très-probablement pour qu'ils ne viennent pas indiquer leur présence aux animaux qui doivent leur servir de proie.

La langue est hérissée de papilles cornées tellement dures, qu'elles déchirent la peau, même quand ces animaux se bornent à lécher leur proie.

La petitesse des glandes salivaires explique la grande soif dont ces animaux sont presque toujours tourmentés.

Comme la vie est en général très-active dans ces animaux, la respiration est très-nécessaire, et ils s'asphyxient aisément : la circulation est très-rapide, aussi le cœur est-il proportionnellement très-gros, et les artères ont-elles des parois très-épaisses.

L'appareil de la dépuration urinaire semble être d'une grande importance chez ces Carnassiers, probablement à cause de leur nourriture purement animale; mais, du reste, il n'offre rien de bien remarquable : les reins sont grands, la vessie médiocre; leur urine se putréfie aisément et répand une odeur infecte qui les porte à uriner en cachette et à la recouvrir.

Les organes de la génération ne présentent aucune particularité bien notable, que celle qui rend raison des cris que la femelle de plusieurs espèces jette pendant l'accouplement, et qui dénotent une grande douleur; il paraît que cela tient à des espèces d'épines ou de crochets dont l'organe principal du mâle est armé. Les testicules sont assez petits, toujours extérieurs; il n'y a pas de vésicules séminales, ce qui explique la longueur de l'accouplement. Les mâles se distinguent des femelles par une tête plus forte, plus large, plus arrondie, et par une taille généralement plus grande. Le nombre des mamelles est de huit, et toutes sont ventrales. Chaque portée est composée d'un nombre assez considérable de petits.

La voix, dans les grandes espèces, est un bruit rauque très-fort, qui se change, dans les petites, en ce que l'on appelle le miaulement. Mais, outre ce cri, dont le caractère principal se retrouve chez les unes comme chez les autres, chaque espèce a plus ou moins la propriété de rendre des sons particuliers, et qui n'appartiennent qu'à elle : c'est ainsi, par exemple, que le Lion rugit d'une voix creuse et presque semblable à celle d'un Taureau; que le Jaguar aboie comme un Chien; que le Chat

ordinaire miaule; que le cri de la Panthère ressemble au bruit d'une scie, etc. Tous font aussi entendre, pour exprimer leur satisfaction, un bruit particulier qu'on nomme *ronron*.

Outre l'odeur désagréable de leurs excréments, ces animaux, lorsqu'ils sont en colère, répandent une odeur très-fétide.

Le système nerveux est développé dans ses différentes parties proportionnellement à l'organe que chacune d'elles doit animer. Leur intelligence est habituellement moins grande que celle des Mammifères qui les précèdent dans la classification que nous suivons, ce qui vient probablement du peu de place que l'énorme développement de leurs mâchoires et des muscles de leur tête a laissé à la boîte cérébrale; quoique le cerveau, en lui-même, soit encore assez développé, surtout dans ses circonvolutions. Les nerfs de certaines parties du corps offrent assez de développement; c'est ainsi que ceux des membres sont très-gros dans les régions qui doivent imprimer un grand mouvement à l'animal.

Fig. 79. — Chat d'Angora.

Leur vue paraît avoir une portée très-longue; mais ils voient également bien le jour et la nuit. Leur pupille se dilate et se resserre suivant la quantité de la lumière, et l'extrême sensibilité que montre cet organe tient probablement à la couleur généralement jaunâtre de la choroïde. Chez quelques espèces, la pupille, en se resserrant, prend une forme allongée verticalement; chez d'autres, elle conserve constamment celle d'un disque.

Le peu d'étendue du nez ne permet pas à ces animaux d'avoir un odorat très-fin; cependant ils consultent ce sens avec soin avant de manger, toutes les fois que quelque odeur vient les frapper, et dans leur premier mouvement d'inquiétude, lorsqu'ils en ignorent la cause. L'organe glanduleux qui entoure les narines est bien moins développé que celui que l'on remarque chez les Chiens.

Relativement à l'organe du goût, nous avons déjà dit que la langue est revêtue de papilles cornées qui doivent en altérer les sensations. Aussi les Chats dévorent-ils plutôt qu'ils ne mangent; leur nourriture ne semble leur produire d'impressions que lorsqu'elle est descendue dans l'estomac, tant ils mettent d'empressement à l'avaler; ils ne mâchent pas leurs aliments, à proprement parler, ils ne

font que les découper en morceaux assez petits pour qu'ils puissent passer par l'œsophage, et ils mâchent et avalent sans interruption, jusqu'à ce qu'ils soient repus. Ils tiennent leur proie entre leurs pattes de devant. Ils boivent en lapant, de même que les Chiens.

Le sens de l'ouïe est chez ces Carnassiers le plus perfectionné. La conque externe de l'oreille n'est cependant pas très-développée dans quelques espèces, quoiqu'elle le soit assez notablement dans d'autres : elle est mobile, son ouverture est très-grande, et elle est remplie de nombreuses sinuosités. La membrane et la caisse du tympan sont aussi très-étendues. C'est surtout par leur ouïe que les Chats se dirigent; le son le plus imperceptible pour l'homme ne l'est pas pour eux; et c'est, assure-t-on, au bruit des pas de leur proie qu'ils se dirigent à sa poursuite.

Le toucher de toute la superficie du corps est très-sensible; les poils soyeux en sont l'organe extérieur; mais c'est surtout aux moustaches que cet organe a atteint sa plus grande délicatesse. Il paraîtrait, dit Fr. Cuvier, que les Chats sont habitués à recevoir par ces longues soies de nombreuses impressions; car, lorsqu'ils en sont privés, leurs mouvements, leurs actions, éprouvent un embarras remarquable, qui ne se dissipe que longtemps après. En outre, les pattes sont garnies en dessous de tubercules épais et élastiques qui contribuent à rendre si douce la marche de ces animaux : le plus grand, qui se trouve à la base des doigts, approche de la forme d'un trèfle; les autres sont elliptiques, et situés à l'extrémité de chaque doigt; près du poignet il y a un tubercule particulier, allongé, étroit, saillant, qui ressemble à un rudiment de doigt.

Le pelage des Chats est généralement doux, ce qui fait que leur fourrure, recherchée depuis la plus haute antiquité, fournit une branche importante de commerce. Le plus grand nombre des espèces ont les deux sortes de poils : les laineux habituellement gris, et les soyeux formant souvent à l'animal une robe très-riche. Il y a des Chats dont le pelage est jaunâtre, d'autres l'ont gris, noir, fauve. Le Tigre a des bandes transversales noires; le Jaguar est couvert de taches en forme d'yeux; d'autres espèces ont des taches pleines, des bandes longitudinales, comme le Chat domestique, ou sont tiquetées par un mélange uniforme de deux couleurs différentes. Mais le plus habituellement le pelage des Chats a de la tendance à être varié. Une particularité des plus remarquables que présentent certaines espèces doit être notée : à l'âge adulte leur pelage est d'une couleur uniforme, tandis que les mêmes individus, dans leur jeune âge, portent une livrée composée de plusieurs couleurs. Chez quelques espèces, par exemple chez le Lion, on voit de fortes crinières chez l'adulte mâle; dans d'autres, et nous pourrions encore citer l'animal que nous venons de nommer, la queue se garnit à son extrémité d'une touffe épaisse.

On n'ignore pas comment chez les Chats l'agitation de la queue indique souvent les passions qui animent l'animal. Lorsqu'ils sont contents, ils relèvent cet organe sur leur dos, tandis que, lorsque la colère les anime, ils le baissent et le font mouvoir latéralement de droite à gauche et avec force.

Les mœurs des Chats ont été étudiées par plusieurs naturalistes. Qu'il me soit permis de rapporter ici ce qu'en dit Fr. Cuvier, qui, outre ce que lui en ont appris les récits des voyageurs, a été à même d'en observer si longtemps un grand nombre d'espèces à la Ménagerie du Muséum.

« Ces animaux sont les plus carnassiers de tous les Mammifères; et, quoique répandus sur la surface presque entière du globe, leurs mœurs sont partout à peu près les mêmes. Doués d'une vigueur prodigieuse, et pourvus des armes les plus puissantes, ils attaquent rarement les autres animaux à force ouverte; la ruse et l'astuce dirigent tous leurs mouvements, sont l'âme de toutes leurs actions. Marchant sans bruit, ils arrivent au lieu où l'espoir de trouver une proie les dirige, s'approchent en rampant de leur victime, se tapissent dans le silence, sans qu'aucun mouvement les décèle, ils attendent l'instant propice avec une patience que rien n'altère; puis, s'élançant tout à coup, ils tombent sur elle, la déchirent de leurs ongles, et assouvissent pour quelques heures la soif de sang qui les dévorait. Rassasiés, ils se retirent au centre du domaine qu'ils ont choisi pour leur empire. Là, dans un profond sommeil, ils attendent que quelque besoin nouveau les presse encore d'en sortir. Celui de l'amour, non moins puissant sur leurs sens que celui de la faim, vient à son tour les arracher au repos; mais la férocité de leur naturel n'est point adoucie par ce besoin, dont la conservation de la vie est cependant le but. Le mâle et la femelle s'appellent par des cris aigus, s'approchent avec défiance, assouvissent leur ardeur en se menaçant, et se séparent remplis d'effroi. L'amour des petits n'est connu que des mères. Les Chats mâles sont les plus cruels ennemis de leur progéniture. Il semblerait que la nature n'a pu trouver qu'en eux-mêmes les moyens de proportionner leur nombre

à celui des autres êtres, comme elle n'a pu trouver qu'en nous ceux de mettre des bornes à l'empire de notre espèce. Telles sont en effet les mœurs du Tigre comme de la Panthère, du Lion comme du Chat domestique.

« Cependant ces animaux, qu'aucun amour ne peut apprivoiser, sont capables de s'attacher par le sentiment de la reconnaissance. Lorsque la contrainte les force à recevoir des soins et leur nourriture d'une main étrangère, l'habitude finit par les rendre confiants, et bientôt leur confiance se change en une affection véritable; elle va même jusqu'à en faire des animaux domestiques : car le naturel des Chats est tellement semblable dans toutes les espèces, que je n'élève aucun doute sur la possibilité de rendre domestique le Lion ou le Tigre comme notre Chat lui-même.

« Une grande force, une grande indépendance, nuisent, on le sait, au développement des facultés intellectuelles en les rendant inutiles. C'est toujours le moyen le plus simple d'arriver au but qu'on préfère. Or, excepté l'homme, les Chats n'ont point d'ennemis qui en veulent à leur vie, et aucun des animaux dont ils font leur proie ne peut leur résister; la seule ressource de ceux-ci est dans une prompte fuite. Les Chats ne peuvent point courir avec rapidité : c'est le seul développement de force auquel leur organisation ne se prête pas; et, sous ce rapport, c'est leur seule imperfection, si l'on peut toutefois appeler ainsi la privation d'une faculté qui aurait entraîné la dévastation des continents, et y aurait éteint la vie animale: car, après avoir vu ce que peut la force d'un Tigre poussé par la faim, et l'adresse ou la légèreté du Chat sauvage, il est impossible de concevoir comment les autres animaux auraient pu échapper à la mort si la fuite leur eût été inutile. Le Buffle et l'Éléphant lui-même tombent sous la griffe du Lion, et les arbres les plus élevés ne garantissent pas les Oiseaux contre les surprises des petites espèces de Chats.

« Ces animaux ne montrent jamais, dans l'état sauvage, une très-grande étendue d'intelligence; aussi ne les chasse-t-on pas, à proprement parler; on les attaque à force ouverte ou par surprise. Leurs ruses ne consistent guère que dans le silence et le mystère. Les grandes espèces se retirent dans les forêts épaisses, et les petites s'établissent sur les arbres ou dans des terriers, lorsqu'elles en trouvent de tout faits; mais chaque individu, se reposant sur lui-même de la conservation de son existence, vivant dans un profond isolement, est privé des ressources qu'il trouverait dans son association avec d'autres individus, et des avantages que procurent les efforts de plusieurs dirigés vers un but commun : non pas cependant que la nature ait donné la force à ces animaux pour restreindre leur intelligence; lorsqu'ils sont une fois soumis à l'homme, lorsqu'ils sont contraints par sa puissance à vivre dans des circonstances où ils ne se seraient jamais placés d'eux-mêmes, alors leur entendement se développe, s'accroît, et présente des résultats tout à fait inattendus. La défiance paraît être le trait le plus marqué de leur caractère; aussi c'est celui que la domesticité n'efface jamais tout à fait, et qui présente le plus d'obstacles quand on veut les apprivoiser. La moindre circonstance nouvelle suffit pour les effrayer, pour leur faire craindre quelque danger, quelque surprise. Il semblerait qu'ils se jugent comme nous les jugeons nous-mêmes.

« Ce naturel calme, patient et rusé, est en parfaite harmonie avec les qualités physiques des Chats. Il n'est point d'animaux dont les formes et les articulations soient plus arrondies, dont les mouvements soient plus souples et plus doux; et toutes les espèces se ressemblent encore à cet égard. Quiconque a vu un Chat domestique peut se faire une idée de la physionomie, de la force et des allures des autres Chats; tous ont, comme lui, une tête ronde, garnie de fortes moustaches, un cou épais, un corps allongé et presque aussi gros au ventre qu'à la poitrine, mais étroit, et qui peut se rétrécir encore au besoin; des doigts très-courts, des pattes fortes, peu élevées, celles de devant surtout; et la plupart ont une queue assez grande et fort mobile. Ils marchent avec lenteur et précaution, et en fléchissant les jambes de derrière; se reploient très-facilement sur eux-mêmes, font usage de leurs membres et surtout de leurs pattes de devant avec une adresse qu'on aime à voir. Ils n'ont pas un mouvement dur. Lorsqu'ils courent, ils semblent glisser; lorsqu'ils s'élancent, on dirait qu'ils volent. »

On a peut-être cherché à trop diminuer le courage que montrent ces animaux, et, pour expliquer la pusillanimité qu'on leur prête, on s'en est pris à leur peu d'intelligence. « Car, dit M. Boitard, le courage est un pur effet de l'intelligence, qui domine l'instinct inné de la conservation. L'homme, par cette raison, devait être le plus courageux des êtres, et il l'est en effet, comme il en est le plus intelligent; mais la stupidité peut quelquefois tenir lieu de courage, soit en empêchant de voir le

danger, comme dans l'Ours blanc et le Glouton; soit en l'exagérant, comme chez les animaux lâches qui, croyant leur vie menacée, combattent avec désespoir, avec fureur : c'est ce qu'on appelle le courage de la peur, et celui-ci est terrible. Ces animaux lâches n'attaqueront leur proie que lorsqu'ils y seront poussés par la plus cruelle des nécessités, la faim; ils ne l'attaqueront jamais de face, dans la crainte d'une résistance; mais ils se glisseront dans l'ombre de la nuit, se placeront en embuscade, l'attendront en silence et avec une patience que rien ne lassera, s'élanceront sur elle à l'improviste, la surprendront et la tueront sans combat, sans la moindre lutte. Alors même que leur faible victime succombera sans essayer de se défendre, ils ne commettront pas le meurtre sans colère; et, s'ils rencontrent la moindre résistance, la crainte les poussera à une fuite honteuse ou à la fureur : dans ce dernier cas, le combat sera terrible et désespéré. Tels sont les Chats. Deux Hawers hollandais chassaient aux environs du Cap, et l'un d'eux s'approcha d'une mare. Un Lion était caché dans les hautes herbes et ne pouvait voir le chasseur; trompé sans doute par le bruit de ses pas, qu'il prenait pour ceux d'un animal ruminant, d'un bond prodigieux il s'élance sur lui, et par hasard le saisit au bras. Mais il avait reconnu son adversaire; et, surpris de la hardiesse de sa propre attaque, il resta immobile pendant plus de trois minutes, toujours tenant le chasseur, sans oser ni le lâcher pour fuir, ni l'attaquer pour le dévorer, et fermant les yeux, afin de ne pas rencontrer le regard effrayant de sa victime. Cette terrible situation ne cessa qu'au moment où le chasseur eut frappé le monstre d'un coup de couteau. Alors commença une lutte atroce qui ne finit que par la mort de l'un et de l'autre. Dans les rampoks de Java, on faisait combattre des Tigres et des Panthères contre des hommes. On amenait dans l'arène ces animaux renfermés dans des cages de bois, et ils étaient tellement effrayés à la vue des hommes qui les entouraient, qu'il fallait mettre le feu à leur cage pour les obliger d'en sortir, et les attaquer à coups de dards pour les déterminer à combattre. »

Fig. 80. — Chat de Sumatra.

Dans le passage que nous venons de citer, on n'a certainement pas rendu une entière justice au courage des Chats, et, d'un autre côté peut-être, le même M. Boitard, dans les lignes qui vont suivre, a-t-il

Attaque de Morses.

voulu trop les disculper de la réputation de cruauté qu'on leur attribue généralement. « Si le Lion et le Tigre ont été vantés par leur courage, écrit-il, ils ne l'ont pas moins été, ainsi que toutes les grandes espèces du genre, par leur cruauté et leur férocité prétendue indomptable, et l'un n'est pas plus vrai que l'autre. Les Chats sont beaucoup moins cruels que la plupart des petits Carnassiers auxquels nous ne faisons pas ces reproches. La Fouine, la Belette, le Renard, par exemple, semblent donner la mort pour le plaisir de tuer, et, s'ils pénètrent dans un poulailler, une basse-cour, une bergerie, ils n'en sortent plus tant qu'il y reste un être vivant. Les Chats, au contraire, n'attaquent que quand ils ont faim, et se contentent, pour l'ordinaire, d'une seule victime. Au milieu d'un troupeau nombreux et sans défense, ils saisissent leur proie, la dévorent, et se retirent sans faire attention aux autres jusqu'à ce que la faim les y ramène; ils ne tuent jamais sans nécessité. Quant à leur prétendue férocité, elle n'existe pas plus chez eux que chez les autres Carnassiers. Quoi qu'on en ait dit, toutes les espèces s'apprivoisent et sont susceptibles d'attachement pour leur maître. »

Fig. 81. — Chat chaus.

La grande ressemblance que toutes les espèces nombreuses de Chats ont entre elles n'a pas permis de subdiviser ce groupe naturel en plusieurs genres; la disposition des yeux, surtout dans la pupille, pourrait toutefois fournir des caractères différentiels d'après Fr. Cuvier. Quelques particularités ont servi également pour la création des genres particuliers des *Guépard*, *Chat* et *Lynx*, que nous décrirons séparément, quoiqu'ils n'offrent réellement pas une caractéristique bien tranchée, tandis que les différences nous semblent trop peu considérables pour adopter ceux des Lion, Tigre, Puma, Parde, etc., proposés par quelques auteurs, et que nous indiquerons comme subdivisions secondaires.

Si nous comprenons le genre Chat à la manière de Linné, c'est-à-dire en y réunissant les Guépards et les Lynx aux *Felis* vrais, ou plutôt en y comprenant tous nos Féliens, on peut dire qu'on en trouve dans toutes les parties du globe, dans l'ancien comme dans le nouveau continent, à l'exception des

îles de la mer du Sud et de la Nouvelle-Hollande, dans les grandes îles comme dans les continents, dans les régions les plus chaudes comme dans les plus froides, dans les pays de plaines et même dans les vallées comme dans les régions les plus montueuses; mais principalement dans ces dernières, à cause des bois qui les recouvrent. Un ou deux groupes, celui des Chats vrais et celui des Lynx surtout, semblent se trouver dans toutes les parties du monde, mais non pas la même espèce; et cela, sans doute, parce que ces derniers rencontrent une température froide aussi bien dans les montagnes des régions équatoriales que dans celles des régions polaires.

Les espèces qui paraissent être aujourd'hui les plus répandues sont la Panthère, en supposant qu'il n'y ait pas de distinction spécifique à faire dans le *Felis pardus* de Linné, le Lion, le Chat à oreilles rousses dans l'ancien monde, le Jaguar, le Couguar et l'Ocelot dans le nouveau. Le Caracal et le Guépard sont communs à l'Afrique et à l'Asie continentale. Il paraît en être de même des Chats-Lynx, des trois espèces, c'est-à-dire des *Felis maniculata*, *bubastes* et *chaus*. Le Tigre n'existe qu'en Asie, et même dans la Haute-Asie; le Jaguarondi dans l'Amérique méridionale. La partie du monde qui renferme encore aujourd'hui le plus d'espèces de *Felis* est bien certainement l'Asie, puisqu'on y trouve le Tigre, le Lion, la Panthère, le Serval, le Caracal, le Guépard, le Chat d'Égypte, le Bubastes et le Chaus, et, de plus, le Chat de Java, celui de l'Himalaya, de Sumatra, avec les *Felis rubiginosa*, *moormensis*, *planiceps*, *longicaudata*. L'Amérique, et surtout l'Amérique méridionale, en possèdent un peu moins, savoir : le Jaguar, le Couguar, le Jaguarondi, l'Ocelot, et trois ou quatre espèces voisines, le Margay, le Pajeros, le Cococulo, le Guigna, etc., tandis que l'Amérique septentrionale, au delà du golfe du Mexique, ne nourrit que le Couguar, l'Ocelot, et une ou deux espèces de Lynx. Vient ensuite l'Afrique, dans laquelle on trouve le Lion, la Panthère, le Serval, le Chacal, le Guépard, le Chat d'Égypte, le Bubastes, le Chaus et le Cafre. Enfin, en Europe, aujourd'hui, on ne connaît que le Chat ordinaire, et peut-être deux ou trois espèces de Lynx, encore peut-on douter de leur distinction, ce qui montre qu'en définitive les espèces du grand genre Chat sont plus méridionales que boréales, sauf pour les Lynx.

Avant de passer à la description des espèces, il nous reste encore deux sujets importants à traiter : 1° l'histoire des Chats, et 2° leur paléontologie; nous allons le faire en prenant pour guide l'*Ostéographie* de De Blainville.

Les anciens connaissaient et avaient occasion de voir, soit dans l'état de nature, soit dans les jeux du cirque, un certain nombre d'espèces de ce genre; mais il est très-difficile de rattacher d'une manière un peu certaine les noms qu'ils ont employés pour les désigner à des espèces aujourd'hui définies d'une manière complète. Chez les Hébreux, le Lion était connu, et assez complétement, pour avoir des dénominations particulières désignant les variétés d'âge, de sexe et même de couleur : le jeune Lion était leur *Gur*, l'adulte le *Laïs* et *Azï*, et la femelle le *Labi;* il en est de même de la Panthère, ou de quelques espèces à taches foncées sur un fond plus clair, qui était nommée *Nemr* en hébreu. Les poëtes, les historiens et les mythographes grecs, et principalement Homère et Hésiode, avaient connaissance de plusieurs de ces animaux, puisqu'ils en tirent souvent des comparaisons, ou, ce qui est plus rare, en signalent quelques particularités, en les mettant en scène avec leurs héros.

Dans des temps moins reculés, Hérodote, Pausanias, et surtout Aristote, parlèrent de plusieurs des animaux de ce genre; du Lion, qu'ils indiquent comme se trouvant sur plusieurs points de l'Europe, du *Panther*, du Lynx, de leur Αιλουρος, qui est probablement notre Chat domestique, et du Tigre.

Xénophon cite les Lions, les Pardalus, les Onces, les Lynx, les Panthères; mais il ne parle pas des Tigres, quoiqu'il se soit avancé dans le pays qu'habitent ces animaux.

Mais c'est surtout chez les Romains et dans le siècle qui précéda l'ère chrétienne que le nombre des bêtes féroces connues augmenta considérablement, qu'elles furent plus connues par leur exhibition dans les jeux du cirque, et que, dès lors, leurs dénominations devinrent plus arrêtées pour chaque espèce. Ainsi Varron, dans son *Traité de la langue latine*, montre qu'elle avait déjà accepté les noms de *Leo*, de *Tigris*, et peut-être même celui de *Panthera*, de la langue grecque. Cependant les grands poëtes qui illustrèrent le siècle d'Auguste, décrivant constamment des Panthères ou des Lynx attelés au char de Bacchus, auquel on attribuait la conquête de l'Inde longtemps avant Alexandre, ont dû être portés à croire que ces animaux habitaient cette partie du monde, et l'histoire plus ou moins apocryphe du Lynx s'ajouta à celle des autres *Felis :* Tigres, Lions, Panthères, que l'on voyait, surtout les deux derniers, dans les amphithéâtres.

Élien et Pline ne firent guère qu'augmenter le nombre de faits que l'on connaissait sur les quatre espèces que nous avons plusieurs fois nommées; en outre, il parle pour la première fois du Chaus. Oppien indique déjà deux espèces particulières de Panthères.

D'après les anciens auteurs indiens et chinois, on voit cités seulement le Lion et le Chat domestique.

Dans le long intervalle de temps qui sépare les historiens naturalistes grecs et latins de ceux du moyen âge, on ne trouve rien de bien remarquable relativement au sujet qui nous occupe, si ce n'est l'introduction du nom de *Leopardus*, faite par T. Capitolin et E. Spartin, appliqué à la Panthère de Pline, et la caractéristique du Tigre varié de barres ou de bandes, au lieu de taches, comme dans les Léopards. On trouve aussi que la dénomination de *Cattus* ou *Catus* est introduite pour la première fois par Palladius dans son ouvrage sur l'*Agriculture*, écrit, il est vrai, dans la décadence de l'Empire, pour désigner un animal utile dans les greniers pour la destruction des Souris, et probablement celui auquel nous donnons le nom de Chat, et qui représente le *Felis* des Latins et l'Αἴλουρος des Grecs : il semblerait donc que c'est vers cette époque que le Chat est devenu domestique, puisqu'il paraît certain qu'il ne l'était pas si anciennement chez les Grecs, ni même chez les Romains, quoiqu'il le fût depuis longtemps chez les Égyptiens.

Nous ne chercherons pas à faire maintenant l'histoire zooclassique des Chats dans les temps plus modernes, car ce serait répéter ce que nous dirons en exposant les particularités propres à chacune des espèces. Disons cependant que pendant fort longtemps on n'a connu qu'un nombre assez restreint d'espèces de ce genre, et qu'il y avait même une grande incertitude pour la détermination de plusieurs d'entre elles. Buffon ne connaissait que peu d'espèces, et dans son ouvrage il y a de la confusion parmi les espèces à taches, voisines de la Panthère. G. Cuvier vint plus tard éclaircir ce point difficile de la zoologie. Enfin, ce n'est qu'assez récemment que l'on a pu avoir une idée assez nette de ce genre; M. Temminck en a donné une bonne monographie, dans laquelle on peut lui reprocher cependant d'avoir trop cherché à diminuer le nombre des espèces. Enfin les naturalistes voyageurs découvrirent un assez grand nombre d'espèces nouvelles, et, en France, les travaux de Fréd. Cuvier, A.-G. Desmarest, Isidore Geoffroy Saint-Hilaire, etc., nous les firent connaître. Nous devons en indiquer les principaux caractères, mais, auparavant, nous voulons dire encore quelques mots des traces que ces animaux ont laissées, soit dans les monuments des hommes, soit dans le sein de la terre; et nous croyons aussi utile de nous occuper de ces exhibitions véritablement fabuleuses des grandes espèces de Chats que les Romains faisaient dans leurs cirques, et cela d'autant plus que le nombre immense qu'ils en sacrifiaient quelquefois dans une seule fête est véritablement fabuleux.

On trouve des espèces de *Felis* figurées dans tous les genres de l'art iconographique. Le Lion est certainement celui qui a été le plus souvent représenté dans les monuments d'art, aussi bien chez les Juifs que chez les Égyptiens, les Persans, les Indiens, les Grecs et les Romains, depuis les temps de la plus haute antiquité, dans le moyen âge, et jusqu'à nous; ce qui tient sans doute à ce que cet animal, habitant la plus grande partie du monde connu des anciens, a été considéré non-seulement en lui-même comme sujet de chasse des héros et des rois, mais encore comme emblème astrologique et ensuite astronomique, ce qui l'a fait entrer d'abord dans les thèmes astrologiques, puis dans les constellations du zodiaque, et, dans nos temps modernes, dans nos allégories, comme indice de certaines qualités morales. Chez les Égyptiens, le Lion était considéré comme le symbole de l'eau, et par suite comme celui du Nil : on le voit représenté en entier dans les hiéroglyphes. En sculpture, les archéologues citent, outre les peaux de Lion jetées sur les épaules des statues d'Hercule, et même quelquefois de celles de Thésée et de Jason, les Lions de Venise venant du Pyrée à Athènes; ceux taillés dans le rocher à Céas, et un Lion colossal à Chéronée. Dans les bas-reliefs, les Lions sont souvent représentés : le plus célèbre de tous est celui qui montre le Lion de Némée, et plus communément cet animal est figuré sur les tombeaux des héros.

Les Panthères ont été représentées plusieurs fois; dans une sculpture, on voit Bacchus donnant un grappe de raisin à l'un de ces animaux; dans une médaille, on montre aussi Bacchus monté sur une Panthère. Mais le Lion est certainement celui de tous les Chats qui est le plus souvent représenté sur des médailles anciennes, soit de certaines villes, soit de certains rois. On voit, au Musée du Louvre, une statuette en bronze de Tigre, dont les barres des flancs sont indiquées avec de l'or : d'autres statuettes égyptiennes, de la même collection, représentent le *Felis maniculata*.

Les peintres anciens ont dû figurer des Lions et des Panthères lorsqu'ils avaient à reproduire les travaux d'Hercule ou ceux de Bacchus; aucune trace ne nous en est cependant parvenue, mais Pausanias dit, dans sa description de la statue de Jupiter Olympien, que, sur la seconde balustre qui en défendait l'entrée, on avait peint Hercule combattant le Lion de Némée. Dans les vases étrusques, on peut reconnaître les figures du Lion, de la Panthère, et même du Guépard, suivant De Blainville. Enfin, on les voit aussi représentés dans des mosaïques anciennes, et surtout dans la célèbre mosaïque de Palestrine.

Les diverses espèces de *Felis* ont aussi laissé des traces en nature : ces traces sont de deux sortes, à l'état de momie ou conservées dans des tumulus, et à l'état fossile.

Les Égyptiens comptaient au nombre des animaux sacrés les Chats, qu'ils nommaient *Bubastes*, peut-être à cause de la dénomination de la ville qui était consacrée à ce genre d'animaux. Depuis longtemps, on sait que des momies de Chats se trouvent assez communément dans les hypogées d'Égypte, mais c'est Et. Geoffroy Saint-Hilaire qui, le premier, a figuré le squelette complet d'un Chat retiré d'une momie, squelette qui, d'après G. Cuvier, ne différait pas de notre espèce domestique, mais qui, suivant MM. Ehrenberg et De Blainville, se rapporterait plutôt au *Felis maniculata*, Cretzschmar, qui se trouve encore aujourd'hui en Abyssinie à l'état sauvage et à l'état de domesticité. Deux autres espèces de ce même groupe naturel, le *Felis bubastes* et le *Felis chaus*, auraient aussi été trouvées dans les tombeaux égyptiens.

Quoiqu'il soit indubitable qu'il existe des ossements de plusieurs espèces de *Felis* à l'état fossile, il n'est peut-être pas inutile de montrer, ainsi que le fait remarquer De Blainville, en quel nombre immense le faste des Romains avait fait transporter à Rome, et peut-être dans d'autres lieux, siége de leurs principales colonies, les Lions, les Panthères et autres grandes espèces du genre Chat. M. Mongès a publié, dans le tome X (1833) des *Mémoires de l'Académie des Inscriptions et Belles-Lettres*, l'énumération du nombre de ces animaux : c'est d'après lui que nous entrerons dans quelques détails sur ce sujet.

En ne portant pas en compte les individus nombreux qui ont été compris sous l'expression générale d'animaux féroces, dans un espace de cinq cents ans environ, depuis l'an 169 avant Jésus-Christ jusqu'au consulat de Justinien en 342, le nombre des Panthères qui ont été apportées à Rome monte à près de trois mille, toutes provenant presque indubitablement du périple de la Méditerranée. C'est ainsi, pour ne citer que les nombres les plus considérables, que Pompée, pour la célèbre consécration de son théâtre, exposa dans le cirque quatre cent dix Panthères; qu'Auguste, à la dédicace du temple qu'il érigea à Marcellus, en montra et fit tuer six cents; que Caligula, pour la dédicace d'un temple à Auguste, en fit périr quatre cents; que Claude, à l'occasion d'une nouvelle consécration du théâtre de Pompée, réédifié après avoir été détruit par un incendie, en fit combattre trois cents, etc.

Dans un laps de temps de six cents années, le nombre des Lions et des Lionnes apportés à Rome se monte au moins à un total de deux mille deux cents; et il est probable, en outre, que les historiens des derniers temps n'ont plus indiqué exactement le nombre de ceux que l'on exposa dans le cirque. Sylla fit combattre cent Lions, tous mâles, qui lui avaient été envoyés par le roi de Mauritanie, Bocchus; Pompée, à l'occasion de la dédicace de son théâtre, exposa dans le cirque cinq ou six cents Lions, dont plus de la moitié appartenaient au sexe mâle; dans une fête publique, donnée par Auguste, lors de ses trois triomphes, le nombre des Lions tués dans le cirque fut, suivant Dion, de deux cent soixante; depuis lors, le nombre de ces Chats exposés en public fut moins considérable, quoique se composant souvent de plus de cent individus.

Le véritable Tigre ne se trouvant pas dans le périple de la Méditerranée, et étant presque relégué dans des contrées avec lesquelles les Romains avaient peu ou point de communication, et surtout dans l'Hyrcanie, il n'est pas étonnant qu'il se soit trouvé bien plus rarement au nombre des animaux exposés dans le cirque, et même, il n'est pas certain que tous les animaux comptés comme des Tigres par les historiens en fussent réellement. Auguste montra un Tigre apprivoisé dans une cage, à l'époque de la dédicace du théâtre de Marcellus : depuis, Claude, Domitien, Antonin le Pieux, Aurélien et Gordien III, en montrèrent également.

Cette exposition numérique ne serait pas encore suffisante pour faire apprécier l'effet produit par cette passion du peuple romain pour les spectacles en général, et surtout pour les spectacles san-

glants, sur l'amoindrissement de certaines races, si nous n'indiquions les nombres en bloc, c'est-à-dire ceux dans lesquels les animaux féroces sont compris sans distinction particulière. Ainsi, aux jeux donnés par Scaurus, cent cinquante bêtes féroces furent montrées; Auguste, pendant son règne, en fit tuer, dans le cirque, trois mille cinq cents; Titus, lors de la dédicace de ses thermes et de son amphithéâtre, en exposa cinq mille; Trajan, dans les cent vingt-trois jours que durèrent les jeux donnés à l'occasion de sa victoire sur le roi des Daces, alla jusqu'au nombre presque incroyable de onze cents animaux, mais en y comprenant à la fois les espèces sauvages et domestiques; Adrien, à l'époque d'un de ses anniversaires, à Rome, fit tuer mille bêtes féroces, et, dans une autre occasion, à Athènes, mille autres; Sévère, enfin, au mariage de son fils Caracalla, donna, pendant sept jours, des jeux où sept cents bêtes féroces, renfermées dans une cage en forme de navire, furent lâchées à la fois et ensuite massacrées.

Fig. 82. — Chat du Canada.

Ainsi que le fait remarquer De Blainville, « ce besoin d'animaux féroces eut nécessairement pour résultats de créer des industries, non-seulement de chasseurs de bêtes féroces, et en général de bêtes sauvages, comme était ce Potiscus, dont il est question dans les lettres de Cicéron, auquel un de ses amis, Cœlius, demandait en grâce de lui procurer des Panthères, et auquel il répondait en riant que ces pauvres animaux, demandant pourquoi on s'adressait à eux seuls, avaient abandonné la Pamphylie, sa province, pour se retirer en Carie; mais encore d'éducateurs d'animaux dont l'état était de les élever et de les instruire. Un autre résultat qui intéresse davantage les naturalistes, c'est que le nombre des animaux féroces, Lions, Panthères et Ours, étant nécessairement diminué, surtout en Afrique, d'où on en tirait un si grand nombre, on fut obligé de faire entrer dans les jeux un plus grand nombre d'animaux sauvages, mais non carnassiers; et, en effet, dans l'énumération que donne

Vopiscus des animaux montrés par Probus, le nombre de ceux-ci l'emporte beaucoup sur celui de ceux-là. »

De tous ces faits, et de l'observation que de tout temps les potentats ont cherché à avoir en captivité, dans des Ménageries, plusieurs des grandes espèces de Chats, on peut conclure que la poursuite des animaux carnassiers du genre *Felis*, qui s'est continuée pendant très-longtemps, a contribué à diminuer considérablement le nombre des individus de chaque espèce dans les pays qu'elles habitent, et a fait transporter leurs ossements dans des lieux, siége de la civilisation, où ils n'auraient pas existé sans cela.

Il y a près de deux cents ans que l'on a recueilli, en Europe, des ossements appartenant à une grande espèce de Chat, sans cependant qu'on les ait reconnus comme tels. C'était d'abord dans les cavernes d'Allemagne, et, jusqu'à la publication du célèbre ouvrage de G. Cuvier sur les *Ossements fossiles*, en 1825, on n'était guère allé au delà de la confirmation de ce fait. Mais, depuis lors, on en a rencontré dans un grand nombre d'endroits d'Europe et d'autres parties du monde, dans des terrains très-différents, et de toute taille, en sorte qu'aujourd'hui, si l'on acceptait comme démontrées les espèces de *Felis* fossiles proposées par les paléontologistes, outre quelques-unes des espèces encore existantes, il en aurait existé plus de vingt rien que dans l'Europe ancienne, et sans comprendre celles des autres pays.

D'après De Blanville, les seules espèces fossiles dont l'existence serait réellement bien connue sont :

1° *Felis speleæ*, Goldfuss, à une grande taille joignant des caractères du Tigre, quelques particularités du Lion, et formant aussi sans doute une espèce propre à nos climats;

2° *Felis leo*, plus petit que le précédent, et auquel on peut rapporter les *F. aphanistes* et *prisca*, Kaup : tous trois propres à l'Europe;

3° *Felis tigris cristata*, Falconner et Cautley, qui ne semble différer du Tigre actuellement vivant que par une taille un peu moindre; particulier aux monts Sivalicks;

4° *Felis antiqua*, G. Cuvier, évidemment de taille moindre que les précédents, quoique supérieure à celle de la Panthère, auquel De Blainville rapporte les *Felis leopardus*, Richard Owen, Marcel De Serres; *Arvernensis*, Croizet et Jobert; *pardinensis*, Croizet et Jobert, et *ogygea*, Kaup; et provenant des cavernes d'Europe,

5° *Felis onca*, Lund, créé d'après un fragment de métacarpe, et en y rapprochant le *Guepardus minuta* du même auteur; particulier aux cavernes du Brésil;

6° *Felis cultridens*, Bravard, établi sur la considération de la taille des canines; de l'Auvergne, ainsi que le suivant;

7° *Felis megantereon*, fondé sur une tête entière et des morceaux de mâchoire supérieure et inférieure, et ne laissant aucun doute sur sa distinction tranchée;

8° *Felis smilodon*, Lund, des plus remarquables par le grand développement de ses canines; des cavernes du Brésil;

9° *Felis palmidens*, De Blainville fondé sur un fragment de mâchoire inférieure qui a beaucoup d'analogie avec son analogue dans le *F. megantereon;* d'Auvergne;

10° *Felis quadridentata*, De Blainville, établi sur un fragment de mâchoire inférieure montrant quatre molaires seulement; de Sansans;

11° *Felis macrura*, Lund, espèce d'Oceloïde créé sur un fragment peu caractérisé; du Brésil;

12° *Felis lynx*, De Blainville, propre à diverses parties de l'Europe, et réunissant les *F. antediluviana*, Kaup; *Issiodorensis*, Croizet et Jobert; *brevirostris*, Croizet et Jobert; *Engiboliensis*, Schmerling, et *serval*, Marcel De Serres, qui, d'après les débris de mâchoires sur lesquels elles sont formées, ne diffèrent pas, sauf quelques légères variations dans les dimensions des dents, de ce qui a lieu dans le Lynx;

13° *Felis subhimalayana*, Falconner et Cautley, reposant sur une tête trouvée dans les monts Sivalicks, et qui semble avoir beaucoup de rapports avec le *Felis viverrina* actuellement vivant;

14° *Felis catus*, Schmerling, d'Europe, et auquel De Blainville réunit les *F. ferus*, Marcel De Serres; *magnus*, Schmerling, et *minutus*, Schmerling.

Les fragments sur lesquels reposent ces espèces, dont deux au moins peuvent former des subdivisions génériques particulières, ont été recueillis, en grand nombre, en Europe, surtout dans l'Europe centrale, sur les confins de l'Allemagne, en Belgique, en Angleterre, en France, principalement dans la France méridionale, et en Italie, dans sa partie septentrionale; en moins grand nombre dans l'Inde, et en très-petit nombre en Amérique. Les conditions géologiques dans lesquelles ils ont été trouvés sont très-différentes; depuis les terrains tertiaires jusque dans les diluvium; dans le gypse de Paris, le *Felis pardoides;* dans un terrain d'eau douce, à Sansans, les *F. palmidens*, *quadridentata* et *pardus;* dans un terrain analogue des sous-Himalayas, les *F. tigris cristata* et *subhimalayana;* dans un terrain de même époque, mais à l'état de sable ou de grès sableux, à Eppelsheim, les *F. leo aphanistes* et *prisca;* dans les calcaires tertiaires marins du Languedoc et dans le terrain de craie en Angleterre, le *F. pardus*, etc. Une assez grande quantité de ces ossements ont été recueillis dans des diluvium plus ou moins anciens, tantôt libres à la surface de la terre, comme dans le val d'Arno, ou dans les terrains tertiaires d'Auvergne, les *Felis spelæa*, *pardus*, *cultridens*, *megantereon*, *lynx :* en Allemagne et en Belgique, le *F. spelæa*, et en Amérique, dans un diluvium volcanique où se sont présentées à peu près les mêmes espèces que dans le val d'Arno; tantôt dans les cavernes : en Allemagne, surtout à Gaylenreuth, les *F. spelæa* et *antiqua :* en Angleterre, les *F. spelæa*, *cultridens* et *catus :* en Belgique, auprès de Liége, les *F. spelæa*, *leo*, *pardus* et *catus :* en France, principalement à Lunel-Viel, les *F. spelæa*, *leo*, *leopardus*, *lynx*, *catus:* au Brésil, en très-petit nombre, les *F. onca* et *smilodon :* enfin, dans l'alluvium, dans le bassin même de Paris, à sept mètres de profondeur, avec des dents de Cheval, le *Felis spelæa*, et, en Amérique, dans le Texas, le *F. onca*.

Ces débris fossiles, partout en assez petit nombre, et jamais comparables, sous ce rapport, à ceux des Ours, sont rarement rapprochés comme provenant d'un même individu. Quoiqu'en général d'individus adultes et des deux sexes, on en a parfois rencontré qui provenaient de jeunes individus. Ils ne sont presque jamais roulés; le plus souvent fracturés, et quelquefois écrasés. Leur association est extrêmement variée entre eux et sous le rapport des espèces animales avec les fragments desquels ils se trouvent; c'est ainsi que, dans la caverne de Lunel-Viel, on a rencontré avec eux des os de Cerfs, de Bœufs, de Lapins, de Rats, d'Ours, d'Hyènes, etc. : nous avons donné ailleurs une explication de ces associations d'animaux en quelque sorte antipathiques dans les mêmes cavernes en disant que leurs ossements avaient pu y être apportés, peut-être d'assez loin, par des cours d'eau. Dans le plus grand nombre des cas, ils sont dans des terrains d'eau douce assez peu étendus, et locaux; mais, toutefois, on a deux exemples de fossiles de Chats propres aux dépôts marins. On a observé que presque aucun de ces ossements n'est en place, et que les dépôts de nature très-différente dans lesquels ils ont été découverts sont toujours sous le versant de montagnes ou de pays élevés peu distants.

De l'ensemble de ces faits, en les étudiant sous les points de vue géologiques et zoologiques, nous pouvons conclure avec De Blainville que « depuis le temps, fort éloigné sans doute, où se produisaient, par la dégradation des formations précédentes, les terrains tertiaires moyens, jusqu'à celui où notre sol a été recouvert de l'énorme couche de diluvium qui s'observe sur une grande partie de l'Europe, il a constamment existé dans les vastes forêts qui la couvraient alors un assez bon nombre d'espèces de *Felis* de taille extrêmement différente, depuis celle d'un petit Cheval jusqu'à celle de notre Chat, espèces qui étaient pour les populations si abondantes alors de Ruminants et de Pachydermes ce que sont aujourd'hui les *Felis* d'Afrique, de l'Asie et de l'Amérique, pour les Herbivores de ces parties du monde. Avec la diminution et la disparition de ceux-ci, déterminées sans doute par celles des forêts et par les inondations partielles et générales, ont dû successivement diminuer et disparaître les espèces carnassières créées pour l'harmonie des êtres; mais il semble que leur disparition a précédé celle des autres espèces moins éminemment disposées pour ne manger que de la chair. La plupart de ces espèces étaient plus ou moins analogues à celles qui existent aujourd'hui dans les deux grandes

parties de l'ancien continent, mais il s'en trouvait aussi qui paraissent ne plus exister actuellement à la surface de la terre, et qui remplissent des lacunes de la série zoologique. L'une, entre autres, de ces formes, pourvue de longues canines cultriformes exsertes à la mâchoire supérieure, ce qui a déterminé une disposition en rapport de la mâchoire inférieure et de ses dents de devant, paraît avoir été propre à l'Europe tempérée. Du moins, jusqu'ici, nous ne connaissons à l'état vivant aucune espèce de *Felis*, petite ou grande, qui offre quelque chose d'analogue au *Felis cultridens*. » Nous ajouterons à cela qu'une autre espèce fossile du même groupe, le *Felis smilodon* des cavernes du Brésil, a été découverte depuis que De Blainville écrivait les lignes qui précèdent.

Fig. 83. — Chat Colocolo.

Après ces généralités, que l'importance du sujet nous a engagé à donner avec autant de détails, nous allons passer à la description des nombreuses espèces de ce genre, et nous chercherons encore à dire quelque chose sur les mœurs si intéressantes de la plupart d'entre elles. Les espèces vivantes nous occuperont principalement, mais nous ne nous en occuperons pas moins pour cela des espèces fossiles les plus remarquables.

L'ordre à suivre dans l'étude de ces espèces pouvait être de deux sortes : ou les placer d'après les pays qu'elles habitent, ou les disposer en petits groupes naturels; c'est ce dernier arrangement que nous préférerons comme étant plus naturel que le premier que nous venons d'indiquer.

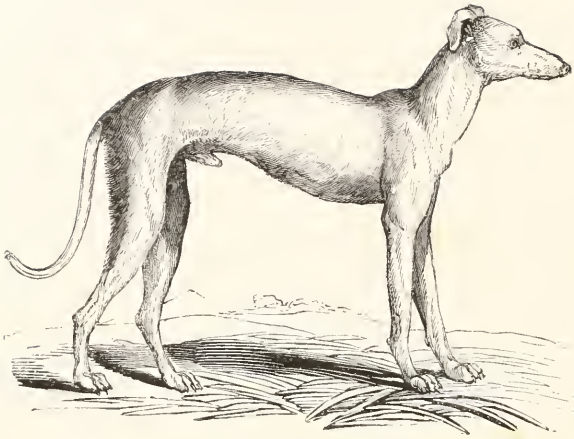

Lévrier de France.

Chats domestiques.

1. LES LIONS

1. LION, *FELIS LEO*, Linné.

Caractères spécifiques. — Corps musculeux; membres forts; tête grosse; dos, flancs, train de derrière, jambes de devant et tête couverts de poils courts et serrés d'un brun fauve, provenant de ce que ces poils, fauves dans la plus grande partie de leur longueur, sont noirs à leur extrémité, et de ce qu'ils sont mêlés de quelques autres poils épars, entièrement noirs; poitrine, partie antérieure du ventre, épaules, cou, devant de la tête et bout de la queue, revêtus de longs poils mélangés de noir et de fauve; queue floconneuse au bout; ceux des côtés du cou et de la tête beaucoup plus longs que les autres, et tombant en mèches épaisses qui forment la crinière; papilles rondes; conques externes des oreilles petites, arrondies. La Lionne ne diffère du Lion, que nous venons plus spécialement de décrire, que par l'absence de crinière, par des proportions plus allongées, par sa tête plus petite, etc. La mesure des Lions de moyenne taille, mesurée depuis le bout du museau jusqu'à l'origine de la queue, est de $1^m,80$; celle de la queue est de $0^m,80$, et la hauteur au train de derrière, aussi bien qu'à celui de devant, est de $0^m,83$.

Fig. 84. — Lion.

Les Lionceaux, en naissant, n'ont que $0^m,25$ de longueur, depuis l'occiput jusqu'à l'origine de la queue; celle-ci a une longueur de $0^m,17$, et la hauteur des trains de devant et de derrière est de $0^m,16$.

Il n'y a point de crinière ni de flocon au bout de la queue; pelage assez touffu, à demi frise et non lisse, d'un fauve sali par du noir et du gris, provenant d'anneaux de ces diverses couleurs répartis sur les poils; des bandes noires, transversales et parallèles sur les flancs, et qui, sur le dos, se réunissent à une ligne longitudinale médiane s'étendant depuis la tête jusque vers l'extrémité de la queue; des taches noirâtres de diverses formes, plus ou moins nombreuses, sur la tête et sur les membres; derrière des oreilles tout noir; parties inférieures et latérales du corps plus claires que les supérieures; moustaches fortes. La livrée de ces jeunes animaux disparaît peu à peu, et, dès l'âge de neuf mois, ne consiste plus que dans la ligne dorsale qui est noirâtre; la crinière ne commence à croître qu'à trois ans, et n'est complète qu'à six.

Les Lions ont été très-connus des anciens; on en a vu paraître jusqu'à cinq cents à la fois dans les cirques de Rome, et on en a apprivoisé au point de pouvoir les atteler : Marc-Antoine se montra au peuple romain dans un char traîné par deux Lions. Nous avons indiqué ailleurs le nombre immense des animaux de cette espèce exposés dans les arènes de Rome, nous n'y reviendrons pas.

Ce Carnassier portait déjà chez les Grecs la dénomination de Λέων, que les Latins lui conservèrent en en faisant celle de *Leo*, d'où sont venus les noms de *Leone*, en italien; de *Leon*, en espagnol; de *Leiw*, en allemand; de *Leyon*, en suédois, et de *Lion*, en français et en anglais. Tous les naturalistes depuis Linné l'ont appelé scientifiquement *Felis leo;* quelques auteurs, toutefois, d'après des différences plus ou moins fortes que présentent des individus de pays différents, ont cherché à y former plusieurs espèces particulières, que nous ne regarderons que comme de simples variétés. Tels sont :

1° Le Lion de Barbarie, Fr. Cuvier, *Felis Barbarus*, Lesson, dont le pelage, composé de poils soyeux, les poils laineux étant courts et très-rares, est brunâtre, et qui a une grande crinière chez le mâle. Cette variété, qui se trouve dans toute la Barbarie, est surtout commune dans la province de Constantine; c'est elle que nous voyons le plus habituellement dans nos Ménageries, surtout en France, depuis que nous possédons l'Algérie.

2° Le Lion du Sénégal, *Felis Senegalensis*, Lesson, dont le pelage est légèrement jaunâtre, brillant, sans longs poils à la ligne moyenne du ventre, ainsi qu'aux cuisses, et qui offre une crinière peu épaisse. Cette variété habite la Sénégambie et la Gambie.

3° Le Lion de Perse, *Felis Persicus*, Temminck, auquel on réunit en général le Lion d'Arabie, *Felis Arabicus*, Fischer, dont le pelage est d'une couleur isabelle très-pâle, qui présente une crinière touffue mélangée de poils de différentes teintes que dans les deux variétés précédentes, qui n'a point de longs poils à la ligne moyenne du ventre, ni aux cuisses, et chez lequel les grandes mèches de poils noirs et de poils brun foncé de la crinière paraissent davantage sur le fond pâle et très-ras du reste de la robe. Cette variété, de petite taille, est propre à l'Arabie et à la Perse; c'est à elle que l'on croit devoir rapporter les Lions qui, d'après les anciens auteurs, vivaient jadis en Grèce.

4° Le Lion du Cap, *Felis Capensis*, Smuts. On pourrait peut-être distinguer, avec M. Boitard, deux sous-variétés dans cette variété : l'une, le *Lion jaune*, qui serait peu dangereux, se contentant de dévorer les immondices qu'il rencontre, mais se glissant aussi quelquefois la nuit dans les basses-cours pour s'emparer des Chiens, des Moutons, et, quand il le peut, du gros bétail; et l'autre, le *Lion brun*, le plus féroce, le plus redouté de tous, mais devenu fort rare, et se retirant dans l'intérieur à mesure que la civilisation s'avance vers le centre de l'Afrique.

5° Le Lion sans crinière, Olivier, variété dont l'existence douteuse ne repose que sur la foi d'un voyageur français, Olivier, qui dit l'avoir découverte en Syrie, principalement sur les confins de l'Arabie. Le professeur Kretschmar a annoncé, en 1827, au major Smith, qu'il attendait de Nubie la peau et les mâchoires de cette variété de Lions, qu'il suppose être plus grande que l'espèce typique, dont le pelage serait brunâtre, et qui surtout serait entièrement privée de crinière : malgré cette assurance, on n'a pas encore vu cette peau en Europe. Quelques auteurs se sont demandé si ce n'est pas cette même variété qu'on voit quelquefois représentée sur les monuments de l'ancienne Égypte.

A ces six variétés principales, on peut encore joindre le *Felis Gazaratensis*, Smée, de Gazarate, le *Felis hybridus*, métis provenant du Lion et du Tigre, et qui a été décrit avec soin par Fr. Cuvier, et qui ne peut réellement constituer une variété particulière.

Toutes ces variétés semblent également différer par la grandeur, car on trouve des Lions adultes qui ont jusqu'à 2m60 à 2m92 de longueur, depuis le bout du museau jusqu'à la naissance de la queue, mais seulement dans les déserts, où ils vivent sans inquiétude et pourvus de proies abondantes; d'autres, et ce sont les plus ordinaires, ne dépassent pas 1m,80 de longueur sur 1m,14 de hauteur. Les individus, habituellement pris jeunes et conservés dans les Ménageries, sont de petite taille. Les femelles sont généralement d'un quart plus petites que les mâles.

D'après les auteurs anciens, il faudrait aussi ajouter à ces variétés :

1° Le Lion a crinière crépue, tel que le représentent les anciens monuments;

2° Le Lion des Indes, qui, d'après Aristote et Élien, est noir, hérissé, et qu'on dressait à la chasse,

3° Le Lion de Syrie, également noir, et qui a été cité par Pline.

Aucun voyageur moderne ne fait mention de ces trois derniers; mais ce n'est pas une raison suffisante pour nier leur ancienne existence, surtout lorsqu'on réfléchit aux nombreuses espèces fossiles de *Felis* trouvées dans un grand nombre de lieux, et que l'on ne rencontre plus aujourd'hui à l'état vivant. Pourquoi ceux-ci n'auraient-ils pas disparu comme ceux-là? Il y a plus, l'espèce elle-même n'est-elle pas menacée d'une destruction à peu près complète, et cela d'ici à un nombre assez restreint d'années : dans un ou deux siècles peut-être? En effet, Hérodote, Aristote, Pausanias, affirment que de leur temps les Lions étaient très-communs en Macédoine, en Thrace, en Acarnanie, en Thessalie, où maintenant il ne s'en trouve plus aucun. L'Écriture sainte, Appien, Apollonius de Tyane, Élien, et un grand nombre d'autres auteurs anciens, disent qu'il y en avait beaucoup en Asie, et particulièrement en Syrie, en Arménie, aux environs de Babylone, entre l'Hyphasis et le Gange, etc.; et cependant aujourd'hui il ne s'en trouve plus guère en Asie qu'entre l'Inde et la Perse, et dans quelques rares cantons de l'Arabie; toutefois, Chardin dit qu'on en rencontre au Caucase, mais cela pourrait bien être une erreur. Leur véritable patrie actuelle est l'Afrique; ils y sont encore assez abondamment répandus, depuis l'Atlas jusqu'au Cap de Bonne-Espérance, et depuis le Sénégal et la Guinée jusqu'aux côtes de l'Abyssinie et du Mozambique; malgré cela, leur nombre n'est plus le même qu'il était jadis, car on ne pourrait plus aujourd'hui en réunir autant qu'on le faisait dans l'ancienne Rome pour donner au peuple ces jeux sanglants qui lui plaisaient tant. L'homme, soit pour son unique plaisir, soit pour sa sûreté, tend donc à détruire entièrement cette belle espèce de Chats. Une autre cause, dont nous parlerons plus loin, tend probablement aussi à détruire l'espèce du Lion. La civilisation, pénétrant dans les déserts jadis habités par cet animal, détruit continuellement les Ruminants qui lui servaient de pâture presque exclusive, et dès lors en diminue naturellement le nombre, ou bien le repousse dans le centre des continents où nous ne pénétrons que rarement.

Enfin une dernière cause, que cite De Lacépède, consisterait dans les changements physiques qui se seraient produits dans les lieux habités par les Lions, dans des déboisements, des destructions de montagnes, qui auraient pu agir et sur les Lions, et sur les animaux qui leur servent de pâture.

Buffon a représenté, dans un langage qui est devenu classique, le Lion tel qu'il se présente à notre esprit, dans sa beauté, dans sa force, dans sa noblesse, dans ses actions; De Lacépède a rempli la même tâche pour la Lionne, et G. Cuvier, ainsi que De Blainville, ont rappelé ce que les anciens connaissaient sur ce Carnassier. Avant de rapporter quelques-uns des passages de Buffon, nous devons faire remarquer à nos lecteurs qu'il faut se défendre de la magie de ses expressions, et toujours avoir présent à la pensée que les couleurs qu'il emploie pour peindre le Lion sont plutôt prises dans le sentiment que cet animal inspire communément que dans sa véritable nature : non pas, ainsi que le dit Fr. Cuvier, que les faits d'après lesquels ce sentiment s'est établi soient précisément faux, mais la plupart ont été présentés sous un faux point de vue, et ont donné naissance à de fausses idées. En effet, d'après les naturalistes et les voyageurs modernes, on doit dire que le Lion ressemble à tous les autres Chats par son caractère comme par son organisation, et que, s'il a acquis une réputation de générosité, de noblesse, d'élévation, cela tient à quelques circonstances mal appréciées de ses actions.

« Dans les pays chauds, écrit Buffon, les animaux terrestres sont plus grands et plus forts que dans les pays froids ou tempérés, ils sont aussi plus hardis, plus féroces; toutes leurs qualités

naturelles semblent tenir de l'ardeur du climat. Le Lion né sous le soleil brûlant de l'Afrique ou des Indes est le plus fort, le plus fier, le plus terrible de tous; nos Loups, nos autres animaux carnassiers, loin d'être ses rivaux, seraient à peine ses pourvoyeurs. Les grands Chats d'Amérique sont, comme le climat, infiniment plus doux que ceux de l'Afrique; et ce qui prouve évidemment que l'excès de leur férocité vient de l'excès de la chaleur, c'est que, dans le même pays, ceux qui habitent les hautes montagnes, où l'air est plus tempéré, sont d'un naturel différent de ceux qui demeurent dans les plaines, où la chaleur est extrême. Les Lions du mont Atlas, dont la cime est quelquefois couverte de neige, n'ont ni la hardiesse, ni la force, ni la férocité des Lions du Biledulgérid ou du Sahara, dont les plaines sont couvertes de sables brûlants. C'est surtout dans ces déserts ardents que se trouvent ces Lions terribles qui sont l'effroi des voyageurs et le fléau des provinces voisines; heureusement l'espèce n'est pas nombreuse, il paraît même qu'elle diminue tous les jours; car, de l'aveu de ceux qui ont parcouru cette partie de l'Afrique, il ne s'y trouve pas actuellement autant de Lions, à beaucoup près, qu'il y en avait autrefois. Les Romains tiraient de la Lybie, pour l'usage des spectacles, cinquante fois plus de Lions qu'on ne pourrait y en trouver aujourd'hui. On a remarqué de même qu'en Turquie, en Perse et dans l'Inde, les Lions sont maintenant beaucoup moins communs qu'il ne l'étaient anciennement; et, comme ce puissant et courageux animal fait sa proie de tous les autres animaux, et n'est lui-même la proie d'aucun, on ne peut attribuer la diminution de quantité dans son espèce qu'à l'augmentation du nombre dans celle de l'homme; car il faut avouer que la force de ce roi des animaux ne tient pas contre l'adresse d'un Hottentot ou d'un nègre, qui souvent osent l'attaquer tête à tête avec des armes assez légères.

« L'industrie de l'homme augmente avec le nombre; celle des animaux reste toujours la même : toutes les espèces nuisibles, comme celle du Lion, paraissent être reléguées et réduites à un petit nombre, non-seulement parce que l'homme est partout devenu plus nombreux, mais aussi parce qu'il est devenu plus habile, et qu'il a su fabriquer des armes terribles auxquelles rien ne peut résister : heureux s'il n'eût jamais combiné le fer et le feu que pour la destruction des Lions ou des Tigres!

« Cette supériorité de nombre et d'industrie dans l'homme, qui brise la force du Lion, en énerve aussi le courage : cette qualité, quoique naturelle, s'exalte ou se tempère dans l'animal suivant l'usage heureux ou malheureux qu'il a fait de sa force. Dans les vastes déserts de Sahara, dans ceux qui semblent séparer deux races d'hommes très-différentes, les nègres et les Maures, entre le Sénégal et les extrémités de la Mauritanie, dans les terres inhabitées qui sont au-dessus du pays des Hottentots, et en général dans toutes les parties méridionales de l'Afrique et de l'Asie où l'homme a dédaigné d'habiter, les Lions sont encore en assez grand nombre, et sont tels que la nature les produit : accoutumés à mesurer leurs forces avec tous les animaux qu'ils rencontrent, l'habitude de vaincre les rend intrépides et terribles; ne connaissant pas la puissance de l'homme, ils n'en ont nulle crainte; n'ayant pas éprouvé la force de ses armes, ils semblent les braver; les blessures les irritent, mais sans les effrayer; ils ne sont pas même déconcertés à l'aspect du grand nombre; un seul de ces Lions du désert attaque souvent une caravane entière, et, lorsqu'après un combat opiniâtre et violent il se sent affaibli, au lieu de fuir, il continue de battre en retraite, en faisant toujours face et sans jamais tourner le dos. Les Lions, au contraire, qui habitent aux environs des villes et des bourgades de l'Inde et de la Barbarie, ayant connu l'homme et la force de ses armes, ont perdu leur courage au point d'obéir à sa voix menaçante, de n'oser l'attaquer, de ne se jeter que sur le menu bétail, et, enfin, de s'enfuir en se laissant poursuivre par des femmes ou par des enfants, qui leur font, à coups de bâton, quitter prise et lâcher indignement leur proie.

« Ce changement, cet adoucissement dans le naturel du Lion, indique assez qu'il est susceptible des impressions qu'on lui donne, et qu'il doit avoir assez de docilité pour s'apprivoiser jusqu'à un certain point, et pour recevoir une espèce d'éducation; aussi l'histoire nous parle de Lions attelés à des chars de triomphe, de Lions conduits à la guerre ou menés à la chasse, et qui, fidèles à leur maître, ne déployaient leur force et leur courage que contre ses ennemis. Ce qu'il y a de très-sûr, c'est que le Lion, pris jeune, et élevé parmi les animaux domestiques, s'accoutume aisément à vivre et même à jouer innocemment avec eux, qu'il est doux pour ses maîtres, et même caressant, surtout dans le premier âge, et que, si sa férocité naturelle reparaît quelquefois, il la tourne rarement contre ceux qui lui ont fait du bien. Comme ses mouvements sont très-impétueux et ses appétits fort véhéments, on ne doit pas présumer que les impressions de l'éducation puissent toujours les balancer;

aussi y aurait-il quelque danger à lui laisser souffrir trop longtemps la faim, ou à le contrarier en le tourmentant hors de propos; non-seulement il s'irrite des mauvais traitements, mais il en garde le souvenir et paraît en méditer la vengeance, comme il conserve aussi la mémoire et la reconnaissance des bienfaits. Je pourrais citer ici un grand nombre de faits particuliers, dans lesquels j'avoue que j'ai trouvé quelque exagération, mais qui cependant sont assez fondés pour prouver au moins, par leur réunion, que sa colère est noble, son courage magnanime, son naturel sensible. On l'a souvent vu dédaigner de petits ennemis, mépriser leurs insultes, et leur pardonner des libertés offensantes; on l'a vu, réduit en captivité, s'ennuyer sans s'aigrir, prendre, au contraire, des habitudes douces, obéir à son maître, flatter la main qui le nourrit, donner quelquefois la vie à ceux qu'on avait dévoués à la mort en les lui jetant pour proie, et, comme s'il se fût attaché par cet acte généreux, leur continuer ensuite la même protection, vivre tranquillement avec eux, leur faire part de sa subsistance, se la laisser même quelquefois enlever tout entière, et souffrir plutôt la faim que de perdre le fruit de son premier bienfait.

« On pourrait dire aussi que le Lion n'est pas cruel, puisqu'il ne l'est que par nécessité, qu'il ne détruit qu'autant qu'il consomme, et que, dès qu'il est repu, il est en pleine paix, tandis que le Tigre, le Loup, et tant d'autres animaux d'espèce inférieure, tels que le Renard, la Fouine, le Putois, le Furet, etc., donnent la mort pour le seul plaisir de la donner, et que, dans leurs massacres nombreux, ils semblent plutôt vouloir assouvir leur rage que leur faim.

« L'extérieur du Lion ne dément point ses grandes qualités intérieures; il a la figure imposante, le regard assuré, la démarche fière, la voix terrible; sa taille n'est point excessive, comme celle de l'Éléphant ou du Rhinocéros; elle n'est ni lourde, comme celle de l'Hippopotame ou du Bœuf, ni trop ramassée, comme celle de l'Hyène ou de l'Ours, ni trop allongée, ni déformée par des inégalités comme celle du Chameau; mais elle est, au contraire, si bien prise et si bien proportionnée, que le corps du Lion pourrait être le modèle de la force jointe à l'agilité; aussi solide que nerveux, n'étant chargé ni de chair ni de graisse, et ne contenant rien de surabondant, il est tout nerf et muscle. Cette grande force musculaire se marque en dehors par les sauts et les bonds prodigieux que le Lion fait aisément, par le mouvement brusque de sa queue qui est assez forte pour terrasser un homme, par la facilité avec laquelle il fait mouvoir la peau de la face, et surtout celle de son front, ce qui ajoute beaucoup à la physionomie ou plutôt à l'expression de la fureur, et, enfin, par la faculté qu'il a de remuer sa crinière, laquelle non-seulement se hérisse, mais se meut et s'agite en tous sens lorsqu'il est en colère.

« A toutes ses nobles qualités individuelles, le Lion joint aussi la noblesse de l'espèce; j'entends par espèces nobles dans la nature, celles qui sont constantes, invariables, et qu'on ne peut soupçonner de s'être dégradées : ces espèces sont ordinairement isolées et seules de leur genre; elles sont distinguées par des caractères si tranchés, qu'on ne peut ni les méconnaître ni les confondre avec aucune des autres, à commencer par l'homme, qui est l'être le plus noble de la création, puisque les hommes de toutes les races, de tous les climats, de toutes les couleurs, peuvent se mêler et produire ensemble, et qu'en même temps l'on ne doit pas dire qu'aucun animal appartienne à l'homme ni de près ni de loin par une parenté naturelle. Dans le Cheval, l'espèce n'est pas aussi noble que l'individu, parce qu'elle a pour voisine l'espèce de l'Ane, laquelle paraît même lui appartenir d'assez près, puisque ces deux animaux produisent ensemble des individus, qu'à la vérité la nature traite comme des bâtards indignes de faire race, incapables même de perpétuer l'une ou l'autre des deux espèces desquelles ils sont issus; mais qui, provenant du mélange des deux, ne laissent pas de prouver leur grande affinité. Dans le Chien, l'espèce est peut-être encore moins noble, parce qu'elle paraît tenir de près de celles du Loup, du Renard et du Chacal, qu'on peut regarder comme des branches dégénérées de la même famille. Et, en descendant par degrés aux espèces inférieures, comme à celles des Lapins, des Belettes, des Rats, etc., on trouvera que chacune de ces espèces en particulier ayant un grand nombre de collatérales, l'on ne peut plus reconnaître la souche commune ni la tige directe de chacune de ces familles devenues trop nombreuses. Enfin, dans les insectes, qu'on doit regarder comme les espèces infimes de la nature, chacune est accompagnée de tant d'espèces voisines, qu'il n'est plus possible de les considérer une à une, et qu'on est forcé d'en faire un bloc, c'est-à-dire un genre, lorsqu'on veut les dénommer. C'est là la véritable origine des méthodes, qu'on ne doit employer, en effet, que pour les dénombrements difficiles des plus petits objets de la nature, et qui deviennent totale-

ment inutiles et même ridicules lorsqu'il s'agit des êtres du premier rang : classer l'homme avec le Singe, le Lion avec le Chat, dire que le Lion est un *Chat à crinière et à queue longue*, c'est dégrader, défigurer la nature au lieu de la décrire et de la dénommer.

« L'espèce du Lion est donc une des plus nobles, puisqu'elle est unique, et qu'on ne peut la confondre avec celle du Tigre, du Léopard, de l'Once, etc., et qu'au contraire ces espèces, qui semblent être les moins éloignées de celles du Lion, sont assez peu distinctes entre elles pour avoir été confondues par les voyageurs et prises les unes pour les autres par les nomenclateurs.

« Les Lions de la plus grande taille ont environ huit ou neuf pieds de longueur depuis le mufle jusqu'à l'origine de la queue, qui est elle-même longue d'environ quatre pieds; ces grands Lions ont quatre ou cinq pieds de hauteur. Les Lions de petite taille ont environ cinq pieds et demi de longueur sur trois pieds et demi de hauteur, et la queue longue de trois pieds. La Lionne est dans toutes les dimensions d'environ un quart plus petite que le Lion...

« Ces animaux sont très-ardents en amour; lorsque la femelle est en chaleur, elle est quelquefois suivie de huit ou dix mâles, qui ne cessent de rugir autour d'elle et de se livrer des combats furieux jusqu'à ce que l'un d'entre eux, vainqueur de tous les autres, en demeure paisible possesseur et s'éloigne avec elle. La Lionne met bas au printemps, et ne produit qu'une fois tous les ans, ce qui indique encore qu'elle est occupée pendant plusieurs mois à soigner et allaiter ses petits, et que, par conséquent, le temps de leur premier accroissement, pendant lequel ils ont besoin des secours de leur mère, est au moins de quelques mois.

« Dans ces animaux, toutes les passions, même les plus douces, sont excessives, et l'amour maternel est extrême. La Lionne, naturellement moins forte que le Lion, devient terrible dès qu'elle a des petits; elle se montre alors avec encore plus de hardiesse que le Lion; elle ne connaît point le danger; elle se jette indifféremment sur les hommes et sur les animaux qu'elle rencontre; elle les met à mort, se charge ensuite de sa proie, la porte et la partage à ses Lionceaux, auxquels elle apprend de bonne heure à sucer le sang et à déchirer la chair. D'ordinaire, elle met bas dans des lieux écartés et de difficile accès; et, lorsqu'elle craint d'être découverte, elle cache ses traces en retournant plusieurs fois sur ses pas, ou bien elle les efface avec sa queue; quelquefois même, lorsque l'inquiétude est grande, elle transporte ailleurs ses petits, et, quand on veut les lui arracher, elle devient furieuse, et les défend jusqu'à la dernière extrémité.

« On croit que le Lion n'a pas l'odorat aussi parfait ni les yeux aussi bons que la plupart des autres animaux de proie : on a remarqué que la grande lumière du soleil paraît l'incommoder, qu'il marche rarement dans le milieu du jour, que c'est pendant la nuit qu'il fait toutes ses courses, que, quand il voit des feux allumés autour des troupeaux, il n'en approche guère, etc.; on a observé qu'il n'évente pas de loin l'odeur des autres animaux, qu'il ne les chasse qu'à vue et non pas en les suivant à la piste, comme font les Chiens et les Loups, dont l'odorat est plus fin. On a même donné le nom de *Guide* ou de *Pourvoyeur du Lion* à une espèce de Lynx auquel on suppose la vue perçante et l'odorat exquis, et on prétend que ce Lynx accompagne ou précède toujours le Lion pour lui indiquer sa proie : nous connaissons cet animal, qui se trouve, comme le Lion, en Arabie, en Lybie, etc., qui, comme lui, vit de proie, et le suit peut-être quelquefois pour profiter de ses restes, car, étant faible et de petite taille, il doit fuir le Lion plutôt que le servir.

« Le Lion, lorsqu'il a faim, attaque de face tous les animaux qui se présentent; mais, comme il est très-redouté et que tous cherchent à éviter sa rencontre, il est souvent obligé de se cacher et de les attendre au passage; il se tapit sur le ventre dans un endroit fourré, d'où il s'élance avec tant de force, qu'il les saisit souvent du premier bond : dans les déserts et les forêts, sa nourriture la plus ordinaire sont les Gazelles et les Singes, quoiqu'il ne prenne ceux-ci que lorsqu'ils sont à terre, car il ne grimpe pas sur les arbres comme le Tigre ou le Puma; il mange beaucoup à la fois et se remplit pour deux ou trois jours; il a les dents si fortes, qu'il brise aisément les os, et il les avale avec la chair. On prétend qu'il supporte longtemps la faim; comme son tempérament est excessivement chaud, il supporte moins la soif, et boit toutes les fois qu'il peut trouver de l'eau. Il prend l'eau en lapant comme un Chien; mais, au lieu que la langue du Chien se courbe en dessus pour lapper, celle du Lion se courbe en dessous, ce qui fait qu'il est longtemps à boire et qu'il perd beaucoup d'eau; il lui faut environ quinze livres de chair crue par jour; il préfère la chair des animaux vivants, de ceux surtout qu'il vient d'égorger; il ne se jette pas volontiers sur les cadavres infects, et il aime mieux

chasser une nouvelle proie que de retourner chercher les restes de la première; mais, quoique d'ordinaire il se nourrisse de chair fraîche, son haleine est très-forte et son urine a une odeur insupportable.

« Le rugissement du Lion est si fort, que, quand il se fait entendre, par échos, la nuit dans les déserts, il ressemble au bruit du tonnerre; ce rugissement est sa voix ordinaire, car, quand il est en colère, il a un autre cri qui est court et réitéré subitement; au lieu que le rugissement est un cri prolongé, une espèce de grondement d'un ton grave, mêlé d'un frémissement plus aigu : il rugit cinq ou six fois par jour, et plus souvent lorsqu'il doit tomber de la pluie. Le cri qu'il fait lorsqu'il est en colère est encore plus terrible que le rugissement; alors il se bat les flancs de sa queue, il en bat la terre, remue ses gros sourcils, montre des dents menaçantes, et tire une langue armée de pointes si dures, qu'elle suffit seule pour écorcher la peau et entamer la chair sans le secours des dents ni des ongles, qui sont après les dents ses armes les plus cruelles. Il est beaucoup plus fort par la tête, les mâchoires et les jambes de devant, que par les parties postérieures du corps; il voit la nuit comme les Chats; il ne dort pas longtemps et s'éveille aisément; mais c'est mal à propos que l'on a prétendu qu'il dormait les yeux ouverts.

« La démarche du Lion est fière, grave et lente, quoique toujours oblique. Sa course ne se fait pas par des mouvements égaux, mais par sauts et par bonds, et ses mouvements sont si brusques, qu'il ne peut s'arrêter à l'instant, et qu'il passe presque toujours son but : lorsqu'il saute sur sa proie, il fait un bond de douze à quinze pieds, tombe dessus, la saisit, et, avec les pattes de devant, la déchire avec les ongles et ensuite la dévore avec les dents. Tant qu'il est jeune et qu'il a de la légèreté, il vit du produit de sa chasse, et quitte rarement ses déserts et ses forêts, où il trouve assez d'animaux sauvages pour subsister aisément; mais lorsqu'il devient vieux, pesant et moins propre à l'exercice de la chasse, il s'approche des lieux fréquentés et devient plus dangereux pour l'homme et pour les animaux domestiques; seulement on a remarqué que, lorsqu'il voit des hommes et des animaux ensemble, c'est toujours sur les animaux qu'il se jette et jamais sur les hommes, à moins qu'ils ne le frappent, car alors il reconnaît à merveille celui qui vient de l'offenser, et il quitte sa proie pour se venger...

« Quelque terrible que soit cet animal, on ne laisse pas de lui donner la chasse avec des Chiens de grande taille et bien appuyés par des hommes à cheval : on le déloge ou le fait retirer; mais il faut que les Chiens et même les Chevaux soient aguerris auparavant, car presque tous les animaux frémissent et s'enfuient à la seule odeur du Lion. Sa peau, quoique d'un tissu ferme et serré, ne résiste point à la balle, ni même au javelot; néanmoins, on ne le tue presque jamais d'un seul coup : on le prend souvent par adresse, comme nous prenons les Loups, en le faisant tomber dans une fosse profonde qu'on recouvre avec des matières légères, au-dessus desquelles on attache un animal vivant. Le Lion devient doux dès qu'il est pris, et, si l'on profite des premiers moments de sa surprise ou de sa honte, on peut l'attacher, le museler et le conduire où l'on veut.

« La chair du Lion est d'un goût désagréable et fort; cependant les nègres et les Indiens ne la trouvent pas mauvaise et en mangent souvent : la peau, qui faisait autrefois la tunique des héros, sert à ces peuples de manteau et de lit; ils en gardent aussi la graisse, qui est d'une qualité fort pénétrante, et qui même était de quelque usage dans notre ancienne médecine. »

Le tableau que De Lacépède nous a tracé de la Lionne est peint avec trop de force et de vérité pour que nous ne le reproduisions pas à la suite de celui que Buffon a donné du Lion, et que nous venons de donner. « Le Lion, dit-il, a dans sa physionomie un mélange de noblesse, de gravité et d'audace, qui décèle, pour ainsi dire, la supériorité de ses armes et l'énergie de ses muscles. La Lionne a la grâce et la légèreté; sa tête n'est point ornée de ces poils longs et touffus qui entourent la face du Lion et se répandent sur son cou en flocons ondulés; elle a moins de parure; mais, douée des attributs distinctifs de son sexe, elle montre plus d'agrement dans ses attitudes, plus de souplesse dans ses mouvements. Plus petite que le Lion, elle a peut-être moins de force; mais elle compense, par sa vitesse, ce qui manque à sa masse. Comme le Lion, elle ne touche la terre que par l'extrémité de ses doigts; ses jambes, élastiques et agiles, paraissent en quelque sorte quatre ressorts toujours prêts à se débander pour la repousser loin du sol et la lancer à de grandes distances; elle saute, bondit, s'élance comme le mâle, franchit comme lui des espaces de douze à quinze pieds; sa vivacité est même plus grande, sa sensibilité plus ardente, son désir plus

véhément, son repos plus court, son départ plus brusque, son élan plus impétueux. Elle offre aussi cette couleur uniforme et sans tache, dont la nuance rousse ou fauve suffirait pour faire reconnaître le Lion au milieu des autres Carnassiers, et pour le séparer même du Couguar, ou prétendu Lion d'Amérique. »

On sait que le Lion peut se reproduire dans nos Ménageries, où on le voit fréquemment, et l'on a pu même obtenir le produit d'une Lionne et d'un Tigre, espèce qui, ainsi que nous le verrons, en est assez voisine.

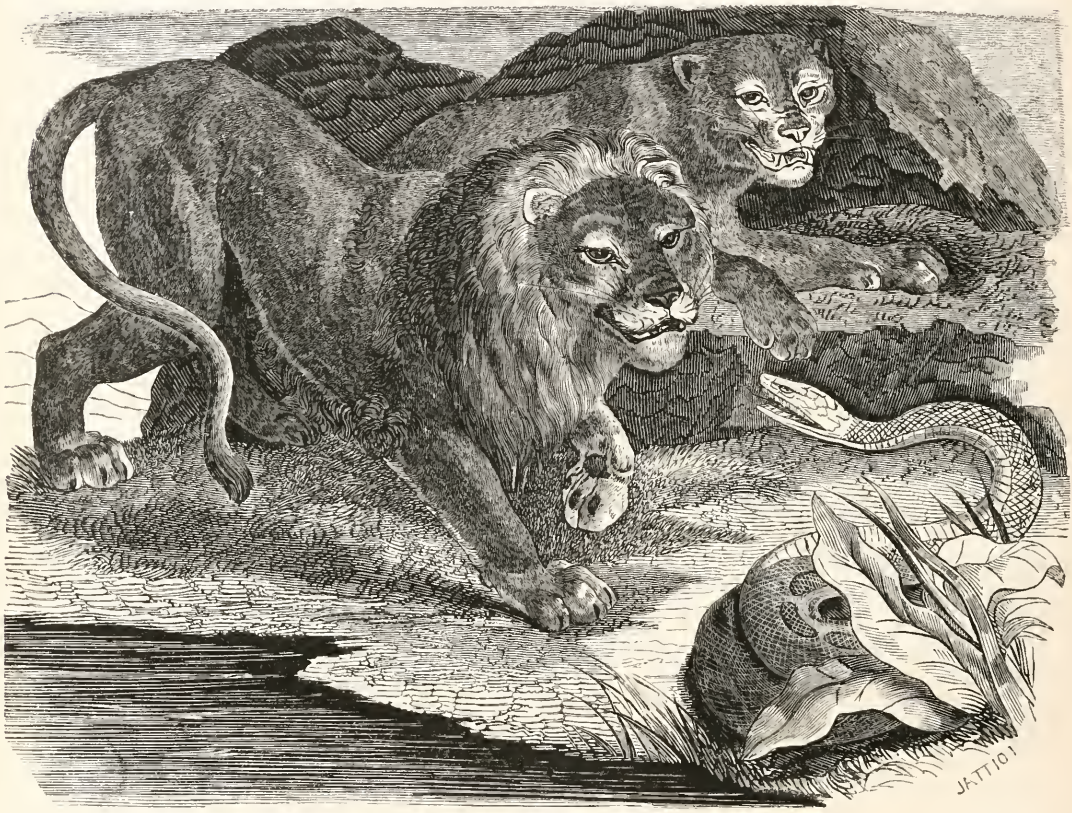

Fig. 85. — Lion et Lionne.

Dans nos climats, ainsi que le fait observer Fr. Cuvier, quelques précautions seraient nécessaires pour faciliter la reproduction de ces animaux : la principale consisterait à les tenir très-chaudement et de manière qu'ils ne fussent point plongés dans l'atmosphère humide et malsaine de toutes nos Ménageries. En effet, aucun des petits nés au Muséum de Paris n'a vécu au delà d'un an, c'est-à-dire au delà de l'époque où les canines se développent, époque qui paraît très-dangereuse pour les Lions. De Lacépède a donné des détails intéressants sur une Lionne provenant de Barbarie, qui a produit à notre Ménagerie. Lorsque cette Lionne eut six ans, elle entra en chaleur, et les signes que cet état produisirent furent les mêmes que chez la Chatte; elle s'accoupla, devint pleine; mais au bout de deux mois elle mit au monde deux fœtus morts qui n'avaient pas de poils. Vingt et un jours après, elle revint en chaleur, et, dans le même jour, reçut cinq fois le mâle; et l'on s'aperçut bientôt qu'elle était pleine. Au bout de cent huit jours, c'est-à-dire un peu plus de trois mois et demi, dès sept heures du matin, ses douleurs commencèrent; à dix heures elle mit bas un petit Lion mâle; un second

Lionceau naquit à dix heures et demie, et un troisième à onze heures un quart. L'un de ces trois jeunes Lions avait, cinq jours après sa naissance, environ un pied depuis le devant du front jusqu'à l'origine de la queue; la queue était longue de cinq pouces dix lignes. Lorsque ces Lionceaux sont venus au jour, ils n'avaient pas de crinière; et, en effet, ce n'est qu'à trois ans que cette parure paraît : et, en outre, ils n'avaient pas au bout de la queue ce flocon de poils qu'on observe chez les adultes. Leur poil était laineux et n'offrait pas encore la couleur de la robe de leur père; il présentait sur un fond mêlé de gris et de roux un grand nombre de bandes petites et brunes, qui étaient surtout très-distinctes sur l'épine dorsale et vers l'origine de la queue, et qui étaient disposées transversalement et de chaque côté d'une raie longitudinale brune, et étendue depuis le derrière de la tête jusqu'au

Fig. 86. — Combat de Lion et de Panthère.

bout de la queue. A mesure que ces Lionceaux grandirent, les nuances de leurs couleurs se rapprochèrent de celles du Lion adulte; leurs bandes et leur raie disparurent, et les proportions de leurs différentes parties se rapprochèrent de celles de leur père ou de leur mère : toutefois, à l'âge de neuf mois, les jeunes mâles nés à notre Muséum avaient encore la raie longitudinale et les bandes transversales sur le dos. C'est en novembre 1801 que les Lionceaux sont nés; vers la fin de mars de l'année suivante, leur mère a été couverte par le mâle, et le 15 juillet elle a donné le jour à deux jeunes Lionnes; elle a porté ces deux femelles pendant un temps égal, ou à peu près, à celui pendant lequel elle avait porté les trois Lionceaux mâles. Peu de temps après la naissance de ces deux femelles, les trois Lionceaux étaient déjà devenus méchants. Un de ces jeunes Lions, qu'on avait coupé pour tâcher de savoir quel peut être l'effet de la castration sur des individus d'une espèce aussi ter-

rible que celle du Lion, paraissait moins traitable que les autres. La Lionne a quatre mamelles : l'allaitement dura six mois. Ainsi que la Chatte, la Lionne avait le plus grand soin de ses petits; elle les léchait sans cesse, ne les quittait point, et les entretenait dans une grande propreté. Cependant une profonde inquiétude l'agitait souvent; il semblait qu'un instinct secret l'excitât à vouloir les porter dans des lieux cachés et loin de la vue des hommes : elle les prenait entre ses dents, et, dans un grand état d'agitation, les promenait pendant des quarts d'heure, ce qui a occasionné la mort de plusieurs.

On n'a pu suivre sur aucun de ces jeunes Lions les progrès du développement du caractère, car ils sont tous morts, et il paraît qu'ils ont succombé aux premiers effets de la dentition; les deux jeunes Lionnes de la seconde portée périrent aussi à la même époque. Avant l'époque citée par De Lacépède, et aussi depuis, on a constaté plusieurs cas de reproduction de Lions dans les Ménageries d'Europe, principalement à Florence, à Naples, et surtout en Angleterre, où les animaux des Ménageries sont soignés avec le plus grand soin. En 1824, il est né, à la Ménagerie de Windsor, d'une Tigresse qu'on avait accouplée avec un Lion, deux petits : ils étaient très-doux l'un et l'autre, ne ressemblaient ni à leur père ni à leur mère, et ne se ressemblaient pas même entre eux. Ce fait du croisement de deux espèces aussi distinctes, et qui avait été nié à tort par Buffon, ne pourrait-il pas, ainsi que le fait remarquer M. Boitard, expliquer la grande confusion qui existe dans l'histoire de la synonymie des Chats?

Les excréments de ces animaux sont semblables à ceux du Chat, et très-fétides. Le mâle, du moins dans nos Ménageries, ne se débarrasse des siens qu'une fois par jour; son urine est aussi très-puante, ainsi que celle des Lionnes.

Comme nous l'avons dit, Buffon a embelli le tableau lorsqu'il nous a tracé l'histoire du Lion; mais peut-être aussi certains naturalistes ont-ils exagéré en sens opposé. Quoi qu'il en soit, et en prenant note de cette dernière remarque, rapportons à ce sujet ce qu'en dit l'auteur de l'article *Chat* du *Dictionnaire universel d'Histoire naturelle*.

« Il est fâcheux que toutes les belles qualités du Lion s'évanouissent devant la réalité toujours peu poétique et encore moins flatteuse. Ce roi des animaux ressemble à tous ses congénères, ou, s'il se distingue du Tigre, du Jaguar, etc., c'est par sa poltronnerie. Quoique n'ayant pas la pupille nocturne, il ne sort de sa retraite que la nuit et seulement quand il est poussé par la faim. Alors, soit qu'il se glisse dans les ténèbres à travers les buissons, soit qu'il se mette en embuscade dans les roseaux, sur les bords d'une mare où les animaux viennent boire, par un bond énorme il s'élance sur sa victime, qui est toujours un animal faible et innocent, ne pouvant lui opposer aucune résistance, lors même que, dans son attaque, il n'emploierait pas la surprise, la ruse ou la perfidie. Ce n'est que poussé par une faim extrême qu'il ose assaillir un Bœuf ou un Cheval, ou tout autre animal capable de lui résister. Dans tous les cas, s'il manque son coup, il ne cherche pas à poursuivre sa proie, parce qu'il ne peut courir, et l'on a appelé cela de la générosité, comme on a décoré du nom de gravité la lenteur forcée de sa marche. Sa nourriture ordinaire consiste en Gazelles. Dans l'ombre, il parcourt la campagne, et, s'il ose alors s'approcher en silence des habitations, c'est pour chercher à s'emparer des pièces de menu bétail échappées de la bergerie; il ne dédaigne pas même de prendre des Oies et autres volailles quand il en trouve l'occasion. Enfin, faute de mieux, il se jette sur les charognes et les voiries, malgré cette noblesse et cette délicatesse de goût qu'on lui suppose. Il est arrivé assez souvent à nos sentinelles, à Constantine, de tirer et de tuer des Lions qui venaient la nuit rôder autour de la ville, afin de manger les immondices jetées hors des murs. Si, pendant le jour, un Lion a la hardiesse de s'approcher en tapinois d'un troupeau pour en saisir un Mouton, les bergers crient aussitôt haro sur le voleur, le poursuivent à coups de bâton, lui arrachent sa proie de vive force, mettent leurs Chiens à ses trousses, et le forcent à une fuite honteuse et précipitée. Il en arrive souvent ainsi au cap de Bonne-Espérance, quand les howars hollandais le surprennent rôdant autour de leurs écuries : ils en ont même tué quelquefois à coups de fourche. Mais c'est dans les vastes solitudes, où il domine en maître parce qu'il domine seul, que le Lion déploie toutes les facultés qui assurent sa puissance. »

Un intrépide voyageur français, Adulphe Delegorgue, dans son *Voyage dans l'Afrique australe* (2 vol. in-8. Paris, *A. René et compagnie*, 1847), ouvrage très-peu répandu, a donné d'intéressants détails sur les mœurs des animaux en grand nombre, qu'il a chassés nombre de fois dans la pro-

vince du cap de Bonne-Espérance. Les faits rapportés par Adulphe Delegorgue, mort depuis peu d'années, au commencement d'un second voyage, victime de son zèle pour la science, ceux surtout qui concernent la chasse du Lion, nous ont semblé trop importants pour que nous n'ayons pas cru utile de les transcrire ici malgré leur longueur et parce que leur authenticité nous paraît certaine. Nous avons pensé que ces détails compléteraient ceux que nous avons rapportés, et qu'ils rectifieraient en même temps certains faits qu'indiquent continuellement les naturalistes et les voyageurs, et qui ne sont cependant pas tout à fait authentiques. Nous croyons intéresser nos lecteurs, et nous faire ainsi pardonner la longueur du récit qui va suivre ; puissions-nous par là rendre aussi hommage à la mémoire de l'infortuné Delegorgue.

« Le Lion, qui, chez nous, jouit d'une si haute réputation de noblesse et de courage, ne la conserve probablement aussi entière que parce qu'il habite loin de notre pays, et que nous ne sommes nullement à même d'observer ses mœurs à l'état sauvage. Au dire des chasseurs sud-africains habitants des contrées nouvellement envahies, où chaque jour on rencontre de ces animaux, le Lion est un animal qu'il est prudent de laisser passer sans molestation. Sa chasse offre des dangers, et la possession de sa peau, ne rapportant que de cinquante à soixante-quinze francs, ne tente pas suffisamment la cupidité pour engager des hommes à en faire une chasse spéciale. Aussi le plus souvent le Lion doit-il la vie à son peu de valeur intrinsèque. Mais, par suite de ses déprédations nocturnes, quand, après avoir dispersé des Bœufs, le Lion s'est emparé de quelqu'un d'entre eux, la colère du Boer, lésé dans ses intérêts les plus chers, ne connaît point de bornes; elle ne calcule plus rien, et son apaisement ne sera complet que lorsque la peau du Lion, portée au marché, aura payé une partie des pertes.

« Notre Boer partira seul à cheval; quelquefois des amis l'accompagneront, la société est peu utile; elle tourne même fréquemment à l'avantage du Lion que l'on attaque. L'animal a été vu; il s'est levé; lentement et fièrement, il a parcouru de quinze à trente pas, jetant fréquemment un regard sur ses derrières, puis il s'est couché. Son parti est bien pris : ce qu'il veut, c'est tout d'abord du respect; l'attaque-t-on, c'est vaincre ou mourir.

« Le Boer l'approche à trente pas. Jusque-là point de danger; il est libre encore de l'attaque et de la retraite; mais, bien résolu, notre homme tourne son Cheval la croupe du côté du Lion. Il en saute à bas, conservant la bride passée au bras gauche; il ajuste et tire. Que la balle ait atteint la cervelle, la mort est instantanée; l'animal roule ou s'affaisse alors, sans rien témoigner qu'un tremblement des pattes, qui s'allongent, et tout est fini. Mais, que le chasseur ait tiré en plein corps, la question change. Il est impossible de savoir si le coup est léger ou mortel; l'hémorragie peut se déclarer dans l'effort violent que fait l'animal pour se venger; elle est plus ou moins prompte, lors même que le cœur a été traversé de part en part; et, dans une circonstance de ce genre, il arriva que le Lion vécut encore assez pour s'élancer sur le Cheval, le déchirer de trois coups de patte, lorsqu'il expira proche du cavalier, renversé par le choc.

« Que l'animal ne soit que légèrement blessé, le chasseur doit s'attendre à une sévère riposte dont ne saurait le sauver le galop de son Cheval, trop lent à s'ébranler, et sur lequel tombera le Lion au second ou troisième bond. Faire tête alors en croisant la baïonnette, je le suppose, système inventé par des chasseurs de cabinet, serait un pis-aller inutile, nuisible même; car, du choc, l'homme le plus solide sera renversé sous le Lion, et, en admettant même que l'animal se soit enferré le cœur, l'heureux succès inespéré n'empêchera pas que l'homme ne soit déchiré en lambeaux d'un coup de griffe ou croqué d'un coup de dent.

« Le mieux, en pareil cas, est de faire le sacrifice du Cheval en s'en écartant pour recharger son arme, et tout chasseur qui se possède pourra, s'il le veut ensuite, approcher à bout portant le Carnassier furieux qui s'acharne sur sa victime, et l'étendre d'un seul coup à ses pieds, parce que, dans les efforts que fait le Lion pour mordre à plaisir, les muscles des mâchoires agissent d'une façon puissante, tandis que les organes voisins restent neutres, comme si leur coopération était inutile. Ainsi, alors les yeux sont fermés, et le Lion, qui savoure la vengeance, ne voit pas plus que s'il était aveugle. Les Cafres des frontières de la colonie du cap de Bonne-Espérance, vulgairement nommés Cafres chauves, sont tellement convaincus de cette particularité, qu'ils basent leur mode d'attaque sur sa connaissance.

« L'un d'eux, porteur d'un vaste bouclier de buffle, épais et dur, auquel a été donné une forme

concave, s'approche le premier de l'animal et lui lance hardiment une assagaye. Le Lion bondit vers son agresseur; mais l'homme s'est laissé tomber à plat sur la terre, et son bouclier le recouvre de même que ces cônes marins adhérant aux rochers sans permettre la moindre prise. Un instant de stupéfaction s'écoule pour l'animal indécis, puis il essaye ses griffes et ses dents sur la partie supérieure du bouclier, qui les voit glisser sans effet produit. Il redouble en y mettant plus de force, et alors, cerné par la bande d'hommes armés, son corps est tour à tour percé de vingt, de cent assagayes à la hampe trémoussante qu'il s'imagine recevoir de l'homme qu'il tient sous lui. Les assaillants se retirent, le Lion s'affaiblit bientôt et tombe à côté du Cafre à la carapace, lequel a soin de ne se dégager que quand le terrible animal ne donne plus signe de vie.

« Le Cheval, dans la chasse du Lion que font les Boers, a son utilité, non dans le but de joindre l'animal, lequel, s'il est vu en plaine découverte, atteindra toujours son ennemi, mais bien pour sauver le cavalier des griffes du Lion, par substitution si le cas l'exige; car il est à la connaissance de tous les chasseurs sud-africains que le Cheval sera toujours la première victime. Le Cheval est un traître qui prête son dos à l'homme; le Lion ne le craint pas; il en vient facilement à bout; il en fait sa proie favorite. L'homme, au contraire, diffère des animaux à quatre pattes; le Lion le craint davantage; fréquemment ceux de sa race sont tués par lui, et dans toute contrée giboyeuse il ne dévore pas l'homme après l'avoir tué.

« Certains animaux, lorsqu'ils sont mortellement blessés, témoignent une faiblesse qui résulte, soit de leur peu de moyens de défense, soit de la douceur de leur caractère : les uns poussent des cris plaintifs, qu'ils ne font entendre qu'à cette heure suprême; les autres versent des larmes; la Canna surtout attendrit le chasseur, qu'il semble implorer, au lieu de se servir contre lui de ses redoutables cornes; d'autres se résignent simplement, sans donner aucune marque ni de force ni de faiblesse. Le Lion diffère d'eux tous; il semble se rapprocher de l'homme; il participe hautement du désespoir du vaincu. A-t-il la conscience de sa mort prochaine, tant qu'il conserve la faculté de se mouvoir, griffes et dents sont en action; sa défense peut être comparée à la plus vigoureuse attaque; mais est-il démonté, ses ennemis se tiennent-ils à une distance infranchissable pour lui, traversé déjà dans ses parties vitales, le désespoir s'empare tout entier de lui, l'effort de ses dents se tourne contre lui-même; il se croque les pattes, se brise les doigts, comme s'il tentait de s'anéantir, comme s'il voulait devenir l'auteur de sa propre mort. C'est un véritable suicide que les armes reçues de la nature ne lui permettent pas de consommer.

« Mais un si grand courage n'est provoqué que par des circonstances indépendantes de la volonté du Lion; et, jugé sous un autre aspect, le roi des animaux ne mérite plus son titre; il n'est même plus digne du respect qu'on lui porte. En effet, et plus de cinquante fois je l'ai vu, le Lion, pris au dépourvu, s'enfuit à l'aspect d'un homme seul, d'un enfant, d'un Chien qui surgit inopinément devant et proche de lui. Dans un pays coupé de ravins, parsemé de collines, présentant quelques bois qui servent à couvrir sa retraite, le Lion détale à cinq cents pas sur le seul bruit de voix d'hommes que lui rapportent les vents. Il est certain de n'avoir point été soupçonné; il fuit prudemment, de crainte de danger; la compagnie de trois ou quatre de ses semblables ne le rassure pas; il part avec eux, doucement et sans bruit d'abord, rapidement et par larges bonds ensuite. La peur, sans aucun doute, s'est emparée de lui, et il cède à la peur!

« Est-ce en pays découvert, où se présentent des inégalités de terrain, le Lion en profite, mais il n'ose se lancer à la course; il craint de donner à penser à l'homme qu'il songe à fuir. Il semble redouter de compromettre sa dignité; il tourne, retourne, comme s'il s'occupait d'autre chose, mais s'éloignant toujours; et, sans aucun doute, il ira loin si l'homme ne fait aucune démarche. Veut-on l'arrêter dans sa retraite lorsqu'il reste en vue, rien de plus aisé : il suffit d'agiter les bras et de le hûler fortement; le Lion reste en place et écoute; mais, quand le silence se fait, le Lion continue. Va-t-on droit à lui en criant encore, il s'arrête de nouveau; souvent même il se couche immédiatement. Malgré lui, le Lion accepte le défi lancé; cette fois, son honneur, sa réputation de courage, sont mis en jeu. Mais le chasseur peut, s'il le veut, déloger l'animal de sa position prise, et le moyen est aussi facile qu'étrange.

« Des herbes longues d'un mètre couvrent la terre; que l'homme qui s'en approche de loin s'y accroupisse ou qu'il s'y couche, l'animal s'inquiète de ne plus voir son ennemi; s'imagine-t-il que celui-ci va le tourner ou se préparer à bondir, à l'attaquer d'une manière imprévue? Je ne sais ce

qu'il est convenablement permis de supposer en ce cas; mais tant de fois je l'ai essayé, et jamais le Lion n'est resté en place. Bien plus, quand je ne le voulais pas, pour m'être simplement agenouillé, afin d'éviter des branches d'arbres, ou pour mieux ajuster mon canon de fusil sur des Lions levés de quelques pas, en se tenant à trente, je vis chaque fois partir ces animaux, saisis d'une panique irrésistible, et, outre ceux qui me sont propres, mille faits de ce genre que m'ont racontés des chasseurs plus vieux et plus expérimentés que moi confirment pleinement mon opinion à cet égard.

« Il ne faut pas croire non plus qu'il soit dangereux de blesser un Lion surpris sans s'y attendre; son premier mouvement sera toujours de fuir, s'il est en état de le faire. Ainsi donc, qu'un Lion sommeille, les jambes allongées, ou qu'il quitte sa proie, sur laquelle il a concentré son attention, pourvu qu'il ne sache rien du chasseur, celui-ci ne doit jamais hésiter à faire usage de ses armes : ainsi j'ai fait maintes fois, à de très-courtes distances, sans courir le moindre danger.

« La nuit, cet animal, qui, comme tous ceux de la race féline, jouit d'une excellente vue, atteste par ses actes une audace voisine de la témérité. Le domaine de l'homme, dont il s'écarte pendant le jour, lui devient familier durant les ténèbres. Le Lion ne balance point à saisir le Cheval attaché près du maître qui dort, et le bœuf fixé par les cornes aux roues d'un chariot habité, souvent même en dépit des Chiens, trop tardifs à aboyer. Le cri des hommes, la détonation du fusil, ne réussissent pas à le chasser; mieux vaut l'usage du long fouet, dont la mèche le châtie et l'effraye par son éclat trop voisin.

« Mais que l'homme change brusquement de rôle, qu'il blesse le Lion trop confiant dans les avantages que lui offre l'obscurité plus ou moins incomplète, le Lion, alors, désappointé, honteux et penaud, se retire sans plus rien oser tenter. En effet, la partie est perdue pour lui : les Bœufs, solidement fixés, sont tout debout, incapables d'obéir à la peur qui les presse de fuir et les livre aux Lions; les Chiens aboient, prêts à réclamer le voleur, et les hommes ne dorment plus. Que la lune se démasque un instant, ou seulement que quelques étoiles nous désignent d'un rayon le Lion, dont le plan d'attaque échoue, tirez-le hardiment : confus, il partira. Ainsi, encore une fois, ai-je fait à dix pas sur un Lion d'abord suivi peu après de sa femelle. A défaut de toute autre arme sous la main, mon fusil double chargé du n° 5 fit grogner et partir l'un et l'autre, sans qu'ils osassent témoigner autrement leur colère.

« Dans les contrées où, faute d'un gibier suffisant et facile, le Lion est réduit à convoiter, le jour, les troupeaux des habitants et à tenter d'en saisir quelque individu la nuit, son habitude est de faire plus d'un repas de sa proie. Pour peu que l'on prenne ses précautions et que l'animal ait faim, il est assez aisé de l'avoir sous le coup du fusil; il suffit de se poster à proximité des débris et d'y attendre patiemment que le maître paraisse. C'est d'ordinaire entre dix et onze heures de la nuit que l'espérance du chasseur se réalise; le Lion arrive lentement par le dessous du vent, et toute chance favorise l'homme, si l'animal n'a point croisé la ligne de ses émanations; mais pas de bruit, pas un souffle inutile, que pas une feuille ne bouge; et, blessé sans aucun soupçon, l'animal partira s'il n'est étendu mort.

« Si, au contraire, le Lion a deviné la présence du chasseur, qu'il l'ait entrevu, celui-ci court les plus grands risques. Cette fois le Lion se considère maître de ce qu'il a conquis, et d'ordinaire il ne souffre point de partage. Gare à l'homme! Que tout son sang-froid lui vienne en aide, qu'il n'ait pas la malheureuse idée de tergiverser, qu'il tienne bon, qu'il s'accroupisse. Cette mesure le sauvera peut-être de l'attaque, où le tir est si inexact et si difficile; et si l'animal, dans son hésitation, se présente bien à découvert, que le coup parte et l'étende roide sur place, sinon le Lion sera le maître, et bientôt la lune projettera sa pâle lumière sur un groupe effrayant que l'on se figurera.

« Cependant, et c'est ici le lieu de faire cette remarque, il arrive quelquefois que, par un caprice inexplicable, généralement qualifié de générosité, le roi des animaux ne tue pas l'homme qu'il tient sous lui, bien qu'il en ait été blessé le premier. Quelquefois il se contente de divers coups de dents qui brisent et broient les membres, ou d'un seul qui laboure la poitrine de quatre sillons. Il borne là sa vengeance et s'en va. J'ai connu un intrépide chasseur qui deux fois en sept ans avait été tenu de la sorte par un Lion blessé; la première lui avait valu deux fractures aux membres, la seconde six, sans compter les profonds stigmates laissés par les griffes sur maintes parties de son corps. Un autre, du nom de Vermaes, non moins intrépide, tenu plus d'une minute par une fameuse Lionne, en fut quitte pour quatre traces profondes des canines, glorieuses cicatrices qu'il me découvrit avec

un air de vive satisfaction. Et pourtant la vie de ces hommes avait été complétement à la merci de ces terribles animaux. Mais prétendre assigner une cause à leur conduite étonnante me semble difficile, pour ne pas dire impossible.

« Le Lion est donc plus pacifique et moins dangereux pour l'homme qu'on ne se l'imagine ordinairement. Il arrive tous les jours que les Cafres, qui n'ont pas d'armes à feu, traversent avec leur famille des espaces où circulent de ces animaux, et, pour ces hommes, la présence des Lions n'est point une cause d'effroi. Un ou plusieurs Lions bondissent à dix pas et se maintiennent à trente; les Cafres passent comme sans y prendre garde, et jamais je n'ai ouï parler d'accidents dont les Lions eussent été les auteurs sans provocation. Ces mêmes Cafres chassent-ils devant eux des Bœufs ou des Vaches, la question peut changer; je ne réponds pas des bêtes à cornes, non plus que des propriétaires qui voudront les protéger. Mais ici l'on peut voir encore que le Lion ne s'adresse pas directement à l'homme.

« Ainsi les peuples pasteurs sont les seuls dans ces contrées qui aient quelque chose à redouter du Lion. Ils sont les seuls qui voient avec plaisir la mort du Lion; et pourtant, si cet animal a expié de sa vie quelque rapine commise, j'oserais dire que c'est une dîme assez justement prélevée. En effet, le Lion a véritablement dans ces parages son incontestable utilité, et voici comment je le prouve : que depuis Draakens-Berg ou des sources du Tonguela jusqu'au tropique du Capricorne pas un Lion n'existe, il est certain que les hordes de Gnous et de Couaggas, qui n'y sont déjà que trop nombreuses, vont se multiplier dans une effrayante proportion. Je ne demande pas dix ans, et les peuples pasteurs n'y trouveront pas une pointe d'herbe pour leurs bestiaux.

« Il y avait beaucoup de Lions quand je traversai l'Elands-Rivier à Vaal-Rivier, puisque chaque jour nous en apercevions plusieurs, et que presque chaque nuit ils tentaient de saisir nos Bœufs; leur nombre était cependant insuffisant, puisque leur mission n'était pas remplie; et cela est d'autant plus vrai, qu'avant d'atteindre Vaal-Rivier je cheminai six journées sans que mes Bœufs trouvassent à saisir le moindre gazon. C'était l'hiver, tout avait été tondu par les Gnous et les Couaggas, dont la bouche et les dents rasent littéralement la terre, et pas un pouce de terrain n'existait sans porter l'empreinte d'un pied. Or, dans des terres friables, ces empreintes équivalent à un labourage.

« Donc, s'il n'y avait pas de Lions qui diminuassent le nombre d'individus des espèces d'Herbivores sauvages, non-seulement les Cafres ne trouveraient pas de pâturages pour leurs bestiaux, mais les Gnous et les Couaggas eux-mêmes verraient leur masse entière y périr d'inanition si l'émigration leur était interdite. Il est vrai que, quand l'homme civilisé ou simplement doté d'armes à feu s'établit quelque part, le Lion n'a plus de mission à remplir, puisque alors l'homme le remplace, et bientôt disparaissent les Herbivores et les Carnassiers. Mais, avant disparition complète, comme la proie devient de plus en plus difficile à saisir, comme encore les animaux domestiques sont moins rapides à la course et de condition meilleure, le Lion se jette sur eux, et sous ce concours de circonstances il les préfère, lors même qu'abondent Gnous et Couaggas. C'est ce qui explique la molestation dont sont l'objet les voyageurs qui ne circulent qu'avec de longs attelages.

« Les peuples qui, par suite de guerres désastreuses, vivent simplement des produits de la terre, ou ceux qui, comme les Boschjesmans, ne vivent que de chasse, sont loin de vouer leur haine au Lion. Pour eux, il n'est nullement nuisible, et dans mille circonstances il leur est utile. En effet, le mode de chasser de ces hommes n'offrant un rapport ni grand ni certain, ils sont fréquemment réduits à chercher fortune dans les bois. Le Lion leur laisse de grands débris, nullement à dédaigner, et chaque matin des vedettes recueillent les indications des Vautours, qui jamais ne les trompent. Le manteau de plus d'un Makaschla est fait de la peau de la proie du Lion, que la moelle des os de la victime a rendue souple, tandis que le même homme s'était repu de sa chair : aussi ces peuples ne se souciaient-ils nullement de m'aider à les débarrasser de ces voisins dont ils prisent les services.

« Il est très-naturel que les mœurs du Lion subissent des modifications suivant les climats et les lieux qu'il habite. Aussi la description que j'en donne ne regarde que celui de l'Afrique australe. Peut-être diffère-t-elle de celle que l'on ferait du Lion du Sahara; mais le fond, ce me semble, doit rester le même. Je pense avec quelque raison que les individus provenant de l'Afrique australe doivent être les plus grands et les plus forts de leur race. La peau plate et séchée de l'un d'eux, qui était un mâle parfaitement adulte, mesurait du nez à l'extrémité de la queue $3^{m},50$, la queue allant pour $1^{m},00$.

« Leur force trouve à s'y exercer plus qu'en aucun autre lieu de l'Afrique, les Buffles et les Rhino-

céros n'étant nulle part plus nombreux qu'au pays des Massilicatzi, où j'ai longtemps chassé, et d'ordinaire, chez ces animaux nullement énervés, la force est en raison de leur taille. S'en faire une juste idée n'est guère possible; tout ce que je puis avancer et certifier pour l'avoir vu, c'est qu'un Buffle mâle vieux, que je tuai, portait, de l'épaule à la naissance de la queue, quatre sillons profonds de quatre centimètres, résultant d'un simple coup de patte. Maintes fois je trouvais des *Rhinoceros simus* de la plus haute taille, que ni leur peau, ni leur poids, ni leur force, ni leur fureur, n'avaient pu préserver de la mort. La place du combat était visible; partout elle était foulée, et l'empreinte du Lion s'y lisait sur chaque point.

« Le jeune Éléphant qui suit sa mère périt souvent victime du Lion, qui le guette au passage, l'abat, l'étrangle, et part sans le disputer, certain de le retrouver ensuite. Mais je ne sache pas que le Lion attaque l'Hippopotame, qui, de tous les animaux connus, porte la peau la plus épaisse; l'effet de ses mâchoires est sans doute trop redoutable, et le Lion y renonce, quoique sa chair lui convienne fort par sa similitude avec celle du *Rhinoceros simus*. Et je dis ainsi, parce que le Lion venait souvent sur les débris de nos Hippopotames tués et gisants sur les bords du fleuve.

« La force musculaire du Lion est encore attestée par l'étonnante largeur de ses bonds. Du point où reposait un mâle à celui où il retomba après un seul saut, je mesurai dix-huit de mes pas. C'est en s'élançant ainsi inopinément sur sa proie qu'il l'atteint; car le Lion est mauvais coureur, et, s'il procédait autrement, les Antilopes, trop lestes, lui échapperaient toujours.

« Vers novembre, décembre et janvier, durant l'été de ces climats, quand les herbes sont longues, le Lion chasse seul ou suivi de sa femelle. Il peut alors espérer réussir pendant le jour, tant il excelle à s'approcher en rampant; la longueur des herbes le couvre. L'animal herbivore qui paît porte bas la tête; il ne la relève qu'à intervalles à peu près égaux, si quelque bruit ne l'y engage. La distance mesurée par le Lion est parcourue; il jette un regard, s'assure de sa proximité, se ramasse et bondit : l'Antilope est à lui. Mais arrive-t-il que le Lion ait failli, il bondit encore ; sa proie lui échappe-t-elle de nouveau, il fait un bond de plus, qui est le dernier, et que le succès ne couronne presque jamais. Le Lion se ravise alors et fait route en sens opposé à la course de l'Antilope.

« Pendant l'hiver, durant juin, juillet et août, quand les herbes sont ou foulées ou brûlées par le feu, pour un Lion seul, la chasse n'est possible que la nuit; encore, comme elle ne saurait être fort abondante en résultats, le jour voit fréquemment ces animaux, réunis en cordons, qui cernent et rabattent le gibier vers des gorges, des défilés et des passages boisés, enlacés et difficiles, où sont postés quelques-uns de leurs acolytes. Ce sont des battues faites en règle, mais sans bruit, où les émanations des Lions qui rabattent du vent sous le vent suffisent pour contraindre au départ les Herbivores qui les recueillent.

« Une fois, à deux reprises, en quelques minutes d'intervalle, nous tombâmes, mes chasseurs et moi, au centre d'une ligne de semblables traqueurs, vingt d'abord, trente ensuite, les courts buissons de *Jong-dora*, jeunes *Mimosas*, nous en ayant primitivement intercepté la vue. Un Rhinocéros sur lequel nous allions paraissait surtout être l'objet de leur convoitise. Malheureusement notre présence les troubla dans leur plan d'attaque, et la leur nous ayant contraints à abandonner notre premier but, le Rhinocéros dut sa vie aux idées simultanées de possession qu'avaient enes ses deux plus redoutables ennemis.

« Toutefois, ce que j'eusse désiré le plus ardemment, c'eût été de voir aux prises avec le Rhinocéros cette troupe de Lions si formidable. Souvent j'ai rencontré de grands débris résultant de ces combats, dans lesquels l'herbivore avait toujours fini par succomber; et jamais il ne m'a été donné d'être proche témoin de telles scènes, si palpitantes d'intérêt.

« Cependant un homme a vu, a ouï tout cela : la nuit, seul, sans armes, sans feu, abandonné de ses Cafres, blotti dans un buisson de *Jong-dora*, dévoré par la soif, assailli de mille inquiétudes, et de plus flairé par des Rhinocéros, contre lesquels il ne trouvait pas un arbre qui lui servît d'asile; or, mon estimable ami de Wahlberg a été témoin à vingt pas d'une de ces luttes, et lui seul au monde, peut-être, saura nous dire la rudesse de l'attaque, le désespoir de la défense, comme aussi ses angoisses d'alors. C'est à l'état de nature, au milieu des forêts sauvages, quand ils agissent en toute liberté et qu'ils ne soupçonnent pas l'œil de l'homme, que ces animaux doivent être surtout observés pour être bien connus. »

Nous n'ajouterons plus rien sur les mœurs du Lion : nous dirons seulement que l'on sait com-

bien, surtout depuis que nous possédons l'Algérie, la chasse de cet animal a été faite souvent; mais nous ne décrirons pas ces chasses dans lesquelles l'homme court souvent de graves dangers, car nos lecteurs en ont tous lu les récits dans les journaux, et tous ont admiré le courage de notre intrépide Gérard.

Nous devons, pour terminer, nous occuper des traces que le Lion a laissées dans le sein de la terre. C'est seulement en Europe, d'abord dans les cavernes d'Allemagne, par Schmerling, et ensuite dans celles de Lunel-Viel, par MM. Marcel de Serres, Dubreuil et Jean-Jean, que l'on a cru avoir trouvé un petit nombre d'ossements du *Felis leo*, tels que cinq incisives et une canine supérieure, une carnassière inférieure, un fragment antérieur de mâchoire inférieure gauche, une mâchoire inférieure droite de jeune, un sacrum entier, une portion de cubitus et de fémur, un avant-bras complet, un bassin, quelques vertèbres, etc.; mais l'on n'est pas bien certain que ces os se rapportent réellement au Lion, car ils ne diffèrent guère que par la taille, plus petite, d'une espèce fossile bien authentique, le *Felis spelæa*.

Fig. 87. — Métis de Lion et de Tigre.

Kaup, dans la description des ossements fossiles du grand-duché de Darmstadt, et comme trouvées dans les sables d'Eppelsheim, fait connaître deux espèces fossiles, les *Felis aphanista* et *prisca*, fondées sur quelques fragments de dents, et ces fossiles doivent se rapporter probablement, ainsi que le fait remarquer De Blainville, au *Felis leo*.

Une espèce fossile qui se rapproche du Lion, tout en présentant, en même temps, quelques particularités du Tigre, est le *Felis spelæa* Goldfuss, ou Grand Chat des cavernes de G. Cuvier. Esper, Sœmmering, Leibnitz, considéraient les ossements de cette espèce comme devant se rapporter au Lion : c'est Goldfuss et G. Cuvier qui la distinguèrent définitivement. Les ossements attribués à cette espèce sont assez nombreux, beaucoup plus que pour toute autre, quoique partout on les ait rencontrés isolés et pêle-mêle avec des os d'Ours, d'Hyènes et d'autres animaux carnassiers ou non : on

en a trouvé presque partout en Europe, d'abord en Allemagne, puis successivement en Angleterre, en Belgique, dans la France septentrionale et méridionale, presque toujours dans le diluvium des cavernes. Nous ne décrirons pas les ossements du *Felis spelæa*, nous dirons seulement que la tête, qui tient de celle du Tigre dans ses parties postérieures et dans la mâchoire inférieure, et même un peu de celle du Jaguar dans sa brièveté, est au contraire plus léonine dans la forme du nez et du mufle.

Fig. 88 — Pumas.

2. LES PUMAS.

2. CONGOUAR ou PUMA. *FELIS CONCOLOR* Linné.

Caractères spécifiques. — Corps long et effilé; tête petite; jambes fortes, peu élevées; queue longue et traînante; côtés de la tête et occiput, dessus du cou, épaules, dos, lombes, croupe, queue, à l'exception de son extrémité, côtés du corps et face externe des quatre jambes, d'une couleur fauve plus ou moins foncée et mêlée de quelques teintes noirâtres sur les parties supérieures, parce que la pointe des poils y est noire; face postérieure des cuisses ou fesses d'un fauve foncé; chanfrein, tour des yeux, front et dessus de la tête d'un fauve terne et mêlé de gris et de noirâtre; du gris très-apparent au-dessus et au-dessous des yeux; poils de l'intérieur de l'oreille blancs, légèrement teints de fauve; ceux de la face externe noirâtres; partie de la lèvre supérieure qui porte les moustaches noire; reste

de la lèvre supérieure, lèvre inférieure et gorge d'un beau blanc; dessous du cou d'une couleur fauve pâle, mêlée de blanchâtre; partie antérieure de la poitrine et face interne des bras d'un blanc mêlé de cendré et de fauve; partie postérieure de la poitrine et ventre d'un fauve clair et mêlé de blanc; face interne des cuisses blanche, avec quelques légères teintes de cendré et de roussâtre; queue fauve, avec des poils noirs sur la face supérieure, et le bout noirâtre; soies des moustaches longues de $0^m,05$ à $0^m,06$, en partie noirâtres et en partie blanches. Longueur du corps, depuis le bout du museau jusqu'à l'origine de la queue, $1^m,08$; celle-ci ayant $0^m,75$: mais souvent de moindre dimension.

Les jeunes individus, d'après Fr. Cuvier, ont tout le corps, mais surtout les cuisses, couvert de taches rondes d'une teinte un peu plus foncée que celle du pelage, et qu'on n'aperçoit que sous certains aspects; ces taches s'effacent avec l'âge, et c'est sur les pattes de derrière qu'elles se sont conservées le plus longtemps.

Cette espèce est l'une de celles du genre Chat qui a reçu le plus grand nombre de noms; on l'a vulgairement indiquée sous les dénominations de *Lion d'Amérique*, de *Lion des Péruviens*, de *Tigre rouge* ou *Tigre poltron*, et les voyageurs l'ont désignée sous celles de *Cougouar*, de *Puma* ou *Pouma*, d'*Yagouati*, de *Pita*, d'*Yagoua*, de *Cuguacuarana*, de *Cuguacuara*, de *Gouazoara*, etc.; c'est le *Felis concolor* de Linné, le *Felis puma*, Shaw; le *Felis fulva* et le *Cougouar* de Buffon. Cet animal est répandu dans presque toute l'Amérique méridionale, particulièrement dans la Guyane, dans le Brésil et dans le Paraguay. On regarde en général comme n'en étant que des variétés, soit de coloration, soit de pays, les *Wacula*, Schreber, du Démérary; *Soasoaranna*, Schreber, des savanes de l'Orénoque; *Cougouar noir*, Buffon, ou *Jaguarété*, Pison (*Felis discolor*, Schreber; *niger*, Lesson), qui ne diffère du type que par la teinte plus noirâtre de son pelage; *Cougouar de Pennsylvanie* du même auteur, et *Felis unicolor*, Traillard, qui habite le Démérary, est plus petit que l'espèce typique, et en entier d'un fauve brun-rouge sans tache, avec la queue longue, la tête pointue, les oreilles ne présentant pas de noir. On assure que les petits du *Felis unicolor* ne porteraient pas, comme ceux du Couguar, une livrée : si cela était réellement exact, on devrait faire deux espèces particulières de ces deux animaux.

Buffon en a donné la description suivante : « Le Cougouar a la taille aussi longue, mais moins étoffée que le Jaguar; il est plus levreté, plus effilé et plus haut sur jambes; il a la tête petite, la queue longue, le poil court et de couleur presque uniforme, d'un roux vif, mêlé de quelques teintes noirâtres, surtout au-dessus du dos; il n'est marqué ni de bandes longues comme le Tigre, ni de taches rondes et pleines, comme le Léopard, ni de taches en anneaux ou en roses, comme l'Once et la Panthère. Il a le menton blanchâtre, ainsi que la gorge et toutes les parties inférieures du corps. Quoique plus faible que le Jaguar, il paraît être encore plus acharné sur sa proie; il la dévore sans la dépecer. Dès qu'il l'a saisie, il l'entame, la suce, la mange de suite, et ne la quitte pas qu'il ne soit pleinement rassasié.

« Cet animal est assez commun à la Guyane : autrefois, on l'a vu arriver à la nage et en nombre dans l'île de Cayenne, pour attaquer et dévaster les troupeaux : c'était dans les commencements un fléau pour la colonie, mais peu à peu on l'a chassé, détruit, et relégué loin des habitations. On le trouve au Brésil, au Paraguay, au pays des Amazones, etc.

« Le Cougouar, par la légèreté de son corps et la plus grande longueur de ses jambes, doit mieux courir que le Jaguar, et grimper aussi plus aisément sur les arbres; ils sont tous deux également paresseux et poltrons dès qu'ils sont rassasiés; ils n'attaquent presque jamais les hommes, à moins qu'ils ne les trouvent endormis. Lorsqu'on veut passer la nuit ou s'arrêter dans les bois, il suffit d'allumer du feu pour les empêcher d'approcher. Ils se plaisent à l'ombre dans les grandes forêts, ils se cachent dans un fort ou même sur un arbre touffu, d'où ils s'élancent sur les animaux qui passent. Quoiqu'ils ne vivent que de proie, et qu'ils s'abreuvent plus souvent de sang que d'eau, on prétend que leur chair est aussi bonne que celle du Veau; d'autres la comparent à celle du Mouton; j'ai bien de la peine à croire que ce soit en effet une viande de bon goût; j'aime mieux m'en rapporter au témoignage de Desmarchais, qui dit que ce qu'il y a de mieux dans ces animaux, c'est la peau, dont on fait des housses de cheval, et qu'on est peu friand de leur chair, qui d'ordinaire est maigre et d'un fumet peu agréable. »

D'après Fr. Cuvier, la femelle met bas deux ou trois petits, qui, à dix-huit mois, ont près l'un mètre de longueur : elle ne diffère pas du mâle, et quelquefois ils chassent ensemble. Ils aiment particulièrement le sang, ce qui fait qu'ils tuent beaucoup plus d'animaux qu'ils n'en mangent. C'est une habitude qu'ils partagent avec la plupart des petits Carnassiers, et l'on a envisagé ces animaux sous un point de vue très-faux lorsqu'on a prétendu établir sur ce fait qu'ils étaient plus féroces et plus cruels que les espèces qui ne tuent chaque jour qu'un animal : les uns et les autres ne cherchent également qu'à assouvir leur faim et à satisfaire leur appétit. Quand ils ne mangent pas toute la proie, ils en cachent les restes avec soin dans la taille ou sous quelque abri, et vont les retrouver lorsque la faim les presse de nouveau.

Un Cougouar qu'on avait châtré était devenu, au rapport de D'Azara, très-gras, et sa paresse était très-grande; mais il s'était très-apprivoisé : il n'était dangereux que pour la volaille, et il ne cherchait pas à s'échapper et à recouvrer la liberté; ses manières étaient entièrement celles du Chat domestique, soit qu'il guettât sa proie, soit qu'il mangeât, soit qu'il se mît en colère.

La Ménagerie du Muséum a possédé plusieurs Cougouars, et toujours ils ont été très-doux pour leurs gardiens, et ont montré des mœurs analogues à celles de nos Chats domestiques

Le major Smith raconte un fait singulier d'un de ces animaux. On l'avait renfermé dans une cage, et, comme on voulait s'en défaire, on lui tira un coup de fusil, dont la balle lui perça le cœur. L'animal était occupé à manger lorsqu'il reçut le coup, et le seul signe de douleur qu'il donna fut de redoubler subitement de voracité; il se jeta sur sa nourriture avec une nouvelle avidité, et la dévora en buvant son propre sang, jusqu'au moment où il tomba mort.

On rapporte à la même espèce les débris fossiles indiqués par M. Lund sous la dénomination de *Felis affinis concolori*, et qui proviennent du bassin du Rio das Velhas, au Brésil. Quant au *Felis Pardinensis*, découvert par MM. Croizet et Jobert dans les galets et lignites d'Issoire, en Auvergne, que Lesson en rapproche, on doit plutôt, avec De Blainville, le placer auprès de la Panthère.

3. LES TIGRES.

3. TIGRE ROYAL. *FELIS TIGRIS*. Linné.

Caractères spécifiques. — Corps très-allongé; jambes courtes; tête petite; queue très-longue; pelage assez ras, à l'exception des côtés des jambes, qui sont garnis de grands poils; parties supérieures du corps d'un jaune fauve; bout du museau, joues, face interne des oreilles, dessous du cou, gorge, poitrine et ventre, d'un beau blanc; des bandes noires transversales, variables en nombre de vingt à trente, assez étroites, partant de la ligne moyenne du dos, et s'étendant parallèlement entre elles sur les flancs; queue marquée de quinze anneaux noirs, sur un fond blanc jaunâtre, et dont les premiers se partagent en plusieurs lignes; quelques bandes transversales et doubles sur la face externe des pieds de derrière; deux ou trois bandes obliques sur la face externe des pieds de devant, et deux ou trois autres sur la face interne; quelques mouchetures noires sur le fond et le dessous de l'œil; papilles rondes. La femelle ne diffère pas du mâle. Les individus de moyenne taille ont une longueur de $1^m,50$ depuis le bout du museau jusqu'à la naissance de la queue, celle-ci ayant près de 1^m, et leur hauteur moyenne est de $0^m,70$; mais on en connaît des individus beaucoup plus grands.

Les jeunes individus présentent la même distribution de couleurs que les adultes, mais en diffèrent par les nuances; le blanc étant mêlé de gris, le noir de brun, et le jaune d'une teinte plus obscure.

Ce Carnassier, qui depuis longtemps porte le nom de *Tigre royal*, était le *Tigris* des Romains, qui, ainsi que nous l'avons dit, le virent pour la première fois dans le cirque, sous le règne d'Auguste, et a été décrit par la plupart des naturalistes Aristote en dit quelques mots, et Pline raconte

une histoire fabuleuse sur la manière dont on parvient à s'emparer de ses petits. Dans les temps modernes, Buffon, De Lacépède, Fr. Cuvier, etc., s'en sont occupés.

Il habite le Bengale, le royaume de Siam, celui du Tonquin, la Chine, Sumatra, et, en général, toutes les contrées de l'Asie méridionale situées au delà de l'Indus, et s'étendant jusqu'au nord de la Chine. On a cherché à y former plusieurs espèces particulières, ou, tout au moins, des variétés distinctes qui ne diffèrent entre elles que par quelques particularités de la coloration de leur pelage : c'est ainsi que Lesson y distingue les *Felis tigris Mongolica*, propre à la Mongolie, à la Boukarie, aux steppes des Kirguis, etc.; *nigra*, de Sumatra, et *alba :* la première presque noire, et la dernière blanchâtre. Ce n'est qu'avec doute que nous regarderons, avec Fr. Cuvier, comme simple variété de la même espèce son Tigre ondulé (*Felis nebulosus*), dont les taches noires, au lieu de former des lignes transversales, se recourbent pour enceindre de grandes taches d'une couleur plus claire : cet animal a vécu trois ans à Londres, où il avait été amené de Canton; M. Boitard pense qu'il doit être rapporté au *Felis macroscelis*, Temminck.

« La force prodigieuse et les goûts sanguinaires du Tigre, dit Fr. Cuvier, en ont fait la terreur des pays qu'il habite. Excepté l'Éléphant, aucun animal ne peut lui résister. Il emporte un Bœuf dans sa gueule presque en fuyant, et l'éventre d'un coup de griffe. On ne saurait peindre avec des couleurs trop fortes sa férocité, les ravages qu'il cause, l'effroi qu'il inspire; mais tout ce qu'on a dit de son naturel intraitable, de la fureur qui l'agite sans cesse, du besoin insatiable qu'il a de répandre le sang, de son insensibilité aux bons traitements, de son ingratitude envers ceux qui le soignent, n'est qu'un tissu d'exagérations ou d'erreurs. Sous tous ces rapports, le Tigre ressemble aux autres Chats. En général, on l'apprivoise aussi aisément que le Lion; il devient très-familier avec ceux qui le nourrissent, et il les distingue de toutes les autres personnes; lorsqu'il n'a aucun besoin, et qu'on ne l'effraye point, il reste très-calme, et, dès qu'il est repu, il passe presque entièrement son temps à dormir; il aime à recevoir des caresses, et il y répond d'une manière très-douce et très-expressive : il ressemble beaucoup, dans ce cas, au Chat domestique; il voûte de même son dos, fait à peu près le même bruit, se frotte de la même manière; en un mot, a les mêmes dispositions naturelles. Notre Ménagerie du Muséum en a possédé plusieurs, et tous se ressemblaient par les mœurs, comme par les proportions du corps, la grandeur et le pelage. On a vu à Londres un Tigre mâle et un Tigre femelle s'accoupler et produire. La portée fut de cent et quelques jours. Le Tigre qui vivait à Paris en 1835 se promenait librement sur le pont du vaisseau qui l'amenait en France, et les mousses du bâtiment dormaient entre ses jambes, la tête appuyée sur ses flancs, qui leur servaient, en quelque sorte, de traversin. On a vu à Francfort un Tigre d'une rare beauté que son maître avait habitué à faire divers exercices, et tout Paris sait que M. Martin entrait dans la cage d'un de ces animaux, qu'il a montré sur plusieurs théâtres, le caressait, le contrariait même, sans qu'il en soit jamais résulté le moindre accident. Chez les anciens, Héliogabale même se fit voir dans le cirque, placé dans un char traîné par deux de ces Carnassiers.

« Il serait naturel d'attribuer à la faiblesse du Chat domestique son caractère timide et caché, ses allures souples et rampantes; le Tigre, cependant, malgré sa force, lui ressemble aussi à cet égard. Willamson représente un Tigre qui s'approche d'un village pour y ravir sa proie : il est tapis contre terre, et s'avance à pas lents, avec une inquiétude d'être découvert que tout en lui décèle. Son courage ne se montre pas mieux lorsqu'il est attaqué ouvertement. On trouve dans le *Voyage des pères Jésuites à Siam* le récit du combat d'un Tigre contre trois Éléphants, dans lequel l'animal féroce se laissa vaincre, pour ainsi dire, sans se défendre : il chercha d'abord à faire quelque résistance; mais, dès qu'il sentit le danger, il se tint dans le plus grand éloignement de ses ennemis, qui le tuèrent bientôt après sans aucune peine.

« Si dans quelques occasions on a vu des Tigres attaquer leur proie avec audace et témérité, comme il serait difficile d'en douter d'après ce qu'ont dit des voyageurs dignes de foi, ces animaux étaient sans doute poussés hors de leur naturel par une faim violente; dans ce cas-là, leur aveuglement paraîtrait extrême. Grandpré rapporte avoir vu un Tigre s'élancer à l'eau, et s'avancer à la nage pour attaquer et enlever un homme de son équipage. »

A ces détails, ajoutons quelques-uns des inimitables passages de Buffon, tout en faisant remarquer que notre illustre naturaliste a exagéré la férocité du Tigre, comme il a exalté les bonnes qualités du Lion.

« Dans la classe des animaux carnassiers, le Lion est le premier, le Tigre le second; et comme le premier, même dans un mauvais genre, est toujours le plus grand et souvent le meilleur, le second est ordinairement le plus méchant de tous. A la fierté, au courage, à la force, le Lion joint la noblesse, la clémence, la magnanimité; tandis que le Tigre est bassement féroce, cruel sans justice, c'est-à-dire sans nécessité. Il en est de même dans tout ordre de choses où les rangs sont donnés par la force; le premier, qui peut tout, est moins tyran que l'autre, qui, ne pouvant jouir de la puissance plénière, s'en venge en abusant du pouvoir qu'il a pu s'arroger. Aussi le Tigre est-il plus à craindre que le Lion : celui-ci souvent oublie qu'il est roi, c'est-à-dire le plus fort de tous les animaux; marchant d'un pas tranquille, il n'attaque jamais l'homme, à moins qu'il ne soit provoqué; il ne précipite pas ses pas, il ne court, il ne chasse que quand la faim le presse. Le Tigre, au contraire, quoique rassasié de chair, semble toujours être altéré de sang, sa fureur n'a d'autres intervalles que ceux du temps qu'il faut pour dresser des embûches; il saisit et déchire une nouvelle proie avec la même rage qu'il vient d'exercer, et non pas d'assouvir, en dévorant la première; il désole le pays qu'il habite; il ne craint ni l'aspect ni les armes de l'homme; il égorge, il dévaste les troupeaux d'animaux domestiques, met à mort toutes les bêtes sauvages, attaque les petits Éléphants, les jeunes Rhinocéros, et quelquefois même ose braver le Lion.

« La forme du corps est ordinairement d'accord avec le naturel. Le Lion a l'air noble; la hauteur de ses jambes est proportionnée à la longueur de son corps; l'épaisse et grande crinière qui couvre ses épaules et ombrage sa face, son regard assuré, sa démarche grave, tout semble annoncer sa fière et majestueuse intrépidité. Le Tigre, trop long de corps, trop bas sur ses jambes, la tête nue, les yeux hagards, la langue couleur de sang, toujours hors de la gueule, n'a que les caractères de la basse méchanceté et de l'insatiable cruauté; il n'a pour tout instinct qu'une rage constante, une fureur aveugle, qui ne connaît, qui ne distingue rien, et qui lui fait souvent dévorer ses propres enfants et déchirer leur mère lorsqu'elle veut les défendre. Que ne l'eut-il à l'excès cette soif de son sang! ne pût-il l'éteindre qu'en détruisant, dès leur naissance, la race entière des monstres qu'il produit!

« Heureusement pour le reste de la nature, l'espèce n'en est pas nombreuse, et paraît confinée aux climats les plus chauds de l'Inde orientale. Elle se trouve au Malabar, à Siam, au Bengale, dans les mêmes contrées qu'habitent l'Éléphant et le Rhinocéros; on prétend même que souvent le Tigre accompagne ce dernier, et qu'il le suit pour manger sa fiente, qui lui sert de purgation ou de rafraîchissement : il fréquente avec lui les bords des fleuves et des lacs; car, comme le sang ne fait que l'altérer, il a souvent besoin d'eau pour tempérer l'ardeur qui le consume; et, d'ailleurs, il attend près des eaux les animaux qui y arrivent, et que la chaleur du climat contraint d'y venir plusieurs fois chaque jour : c'est là qu'il choisit sa proie, ou plutôt qu'il multiplie ses massacres; car souvent il abandonne les animaux qu'il vient de mettre à mort pour en égorger d'autres; il semble qu'il cherche à goûter de leur sang; il le savoure, il s'en enivre; et, lorsqu'il leur fend et déchire le corps, c'est pour y plonger la tête et pour sucer à longs traits le sang dont il vient d'ouvrir la source, qui tarit presque toujours avant que sa soif ne s'éteigne.

« Cependant, quand il a mis à mort quelques gros animaux, comme un Cheval, un Buffle, il ne les éventre pas sur place s'il craint d'y être inquiété; pour les dépecer à son aise, il les emporte dans les bois, en les traînant avec tant de légèreté, que la vitesse de sa course paraît à peine ralentie par la masse énorme qu'il entraîne (1)...

(1) Le père Tachard, cité par Buffon, donne le récit suivant du combat d'un Tigre contre des Éléphants : « On avait élevé une haute palissade de bambous d'environ cent pas en carré. Au milieu de l'enceinte étaient entrés trois Éléphants destinés pour combattre le Tigre. Ils avaient une espèce de plastron, en forme de masque, qui leur couvrait la tête et une partie de la trompe. Dès que nous fûmes arrivés sur le lieu, on fit sortir de la loge qui était dans un enfoncement un Tigre d'une figure et d'une couleur qui parurent nouvelles aux Français qui assistaient à ce combat. On ne lâcha pas d'abord le Tigre qui devait combattre, mais on le tint attaché par deux cordes, de sorte que, n'ayant pas la liberté de s'élancer, le premier Éléphant qui l'approcha lui donna deux ou trois coups de sa trompe sur le dos : ce choc fut si rude, que le Tigre en fut renversé et demeura quelque temps étendu sur la place sans mouvement, comme s'il eût été mort; cependant, dès qu'on l'eut délié, quoique cette première attaque eût bien rabattu de sa furie, il lit un cri horrible et voulut se jeter sur la trompe de l'Éléphant qui s'avançait pour le frapper; mais celui-ci, la repliant adroitement, la mit à couvert par ses défenses, qu'il présenta en même temps, et dont il atteignit le Tigre si à propos, qu'il lui fit faire un grand saut en l'air; cet animal en fut si étourdi, qu'il n'osa plus approcher. Il fit plusieurs tours le long de la palissade, s'élançant quelque-

« Le Tigre rugit à la vue de tout être vivant; chaque objet lui paraît une nouvelle proie, qu'il dévore d'avance de ses regards avides, qu'il menace par des frémissements affreux mêlés d'un grincement de dents, et vers lequel il s'élance souvent malgré les chaînes et les grilles, qui brisent sa fureur sans pouvoir la vaincre. Son rugissement est différent et plus rauque que celui du Lion.

« L'espèce du Tigre a toujours été plus rare et beaucoup moins répandue que celle du Lion : cependant, la Tigresse produit, comme la Lionne, quatre ou cinq petits; elle est furieuse en tout temps, mais sa rage devient extrême lorsqu'on les lui ravit; elle brave tous les périls, elle suit les ravisseurs, qui, se trouvant pressés, sont obligés de lui relâcher un de ses petits; elle s'arrête, le saisit, l'emporte pour le mettre à l'abri, revient quelques instants après et les poursuit jusqu'aux portes des villes ou jusqu'à leurs vaisseaux, et, lorsqu'elle a perdu tout espoir de recouvrer sa perte, des cris forcenés et lugubres, des hurlements affreux, expriment sa douleur cruelle et font encore frémir ceux qui les entendent de loin...

« La peau de ces animaux est assez estimée, surtout à la Chine; les mandarins militaires en couvrent leurs chaises dans les marches publiques; ils en font aussi des couvertures de coussins pour l'hiver; En Europe, ces peaux, quoique rares, ne sont pas d'un grand prix. On fait beaucoup plus de cas de celles du Léopard de Guinée et du Sénégal, que nos fourreurs appellent Tigre. Au reste, c'est la seule petite utilité qu'on puisse tirer de cet animal très-nuisible, dont on a prétendu que la sueur était un venin et le poil de la moustache un poison sûr pour les hommes et pour les animaux; mais c'est assez du mal réel qu'il fait de son vivant sans chercher encore des qualités imaginaires et des poisons dans sa dépouille, d'autant que les Indiens mangent de sa chair, et ne la trouvent ni malsaine ni mauvaise, et que, si le poil de la moustache, pris en pilule, tue, c'est que, étant dur et roide, une telle pilule fait dans l'estomac le même effet qu'un paquet de petites aiguilles. »

Il semble que des ossements de Tigre ont été trouvés dans les cavernes d'Allemagne; mais ce fait n'est pas positivement démontré. De Blainville rapporte également à la même espèce le crâne presque entier trouvé dans une roche fort dure tertiaire des monts Sivaliens, et dont MM. Falconer et Cautley ont fait leur *Felis cristata*.

4. LES PARDES.

4. PANTHÈRE. *FELIS PARDUS*. Linné. Temminck.

Caractères spécifiques. — Pelage bien fourni, de médiocre longueur; la couleur du fond d'un jaune d'ocre clair, et tout le dessous du corps et de la queue, ainsi que les côtés du ventre, d'un blanc pur; toutes les taches bien prononcées, très-rapprochées les unes des autres, quoique séparées : les taches en rose qui couvrent les flancs, une partie de l'omoplate et la croupe, composées de trois ou quatre taches noires, formant un cercle imparfait qui ceint une tache jaune d'ocre, absolument de la même teinte que le fond du pelage; le haut du dos, la tête, le cou, les quatre extrémités, la queue et les parties inférieures du corps, couverts de grandes et de petites taches pleines d'un noir profond et de forme ronde ou ovale; les taches pleines du corps n'étant jamais en bandes, et les taches en rose des flancs n'ayant jamais un plus grand diamètre que de $0^m,27$ à 0,32 au plus; quelques bandes noires transversales sur la face interne des jambes et à la partie inférieure, et, vers le bout de la queue, plusieurs grandes taches noires divisées par des cercles blancs très-étroits; oreilles aussi grandes que celles du Léopard, rondes, noires à leur base, et d'un cendré blanchâtre au bout; rangées des moustaches blanches, et prenant leur origine sur des lignes noires disposées transversale-

fois vers les personnes qui paraissaient vers les galeries ; on poussa ensuite les trois Éléphants contre lui, et ils lui donnèrent tour à tour de si rudes coups, qu'il fit encore une fois le mort et ne pensa plus qu'à éviter leur rencontre; ils l'eussent tué sans doute, si l'on n'eût fait finir le combat. »

ment sur les lèvres. Longueur totale des adultes, $1^m,67$, sur laquelle la queue porte $0^m,70$; hauteur d'environ $0^m,50$.

A cette description, que nous avons presque textuellement copiée de la monographie de M. Temminck, ajoutons avec le naturaliste néerlandais que la taille des Panthères adultes est moindre que celle du Léopard, que la queue est aussi longue que le corps et la tête, avec son extrémité pouvant aboutir à la pointe du museau; que le crâne est en totalité plus long et plus comprimé dans la Panthère que dans le Léopard; la ligne de la face est la même, mais celle du crâne diffère; les arcades zygomatiques sont beaucoup plus écartées dans le premier que dans le second, et la face est plus obtuse dans le Léopard que dans la Panthère; enfin, le frontal est plus large et plus rectangulaire dans ce dernier, mais ses apophyses postorbitaires sont moins fortes.

D'après M. Temminck, et contrairement à l'opinion de G. Cuvier, la Panthère ne se trouve pas en Afrique, mais seulement dans l'Inde; elle est particulièrement commune au Bengale, dans les îles de la Sonde, probablement à Java, à Sumatra, etc. Elle a été souvent confondue avec le Léopard; et très-fréquemment, surtout en France, on a indiqué ces deux animaux indistinctement sous l'un de ces noms ou bien sous l'autre : quoi qu'il en soit, il paraît assez certain que ce n'est pas à la Panthère, mais au Léopard, qu'on doit appliquer le nom du *Pardalis* d'Ælien et des anciens auteurs. Le *Felis chalybeata* d'Hermann doit être rapporté au *Felis pardus*, comme n'en étant qu'une simple variété.

La Panthère n'habite que les forêts; elle monte sur les arbres avec une extrême agilité, ce que ne font ni le Lion ni probablement le Tigre, et elle peut ainsi poursuivre les Singes et les autres animaux grimpeurs dont elle se nourrit. Ses yeux sont vifs, continuellement en mouvement; son regard est cruel, effrayant, et ses mœurs sont, assure-t-on, d'une atroce férocité. Elle n'attaque pas l'homme lorsqu'il ne vient pas lui-même l'attaquer; mais, à la moindre provocation, elle entre en fureur, se précipite sur lui avec une grande rapidité, et le déchire avant qu'il ait eu le temps de penser à la possibilité d'une lutte. La nuit, la Panthère vient rôder autour des habitations isolées pour surprendre les animaux domestiques, les Chiens principalement; et, faute de proie vivante, elle se nourrit de matière animale plus ou moins putréfiée, et même de cadavres qu'elle déterre. D'après ce que nous venons de dire, on voit que ses mœurs ne diffèrent pas d'une manière bien notable de celles des autres espèces du même genre.

5 LÉOPARD. *FELIS LEOPARDUS*. Linné.

Caractères spécifiques. — Pelage bien fourni, de médiocre longueur, d'un jaunâtre clair sur le dos, plus pâle sur les flancs, et blanc au ventre et à la partie inférieure de la queue; toutes les taches très-prononcées, jamais contiguës, et exactement séparées des taches voisines par le fond jaune clair du pelage; taches en rose qui couvrent les flancs, une partie de l'omoplate, la croupe et une portion de la queue, composées de trois ou quatre taches noires, formant un cercle imparfait qui ceint une tache jaune, toujours plus foncée que le fond du pelage; haut du dos, tête, cou, les quatre extrémités et parties inférieures du corps, couverts de grandes et de petites taches pleines, d'un noir profond, et de forme ronde ou ovale; taches pleines du corps n'étant jamais en bandes, et taches en rose des flancs n'ayant jamais un plus grand diamètre que $0^m,37$ à $0^m,42$ au plus; quelques bandes noires transversales sur la face interne du haut des jambes, et près le bout de la queue deux ou trois cercles imparfaits, divisés par des cercles blancs bien plus etroits; oreilles rondes, noires à la base et jaunâtres au bout; rangées des moustaches blanches, prenant leur origine sur des lignes noires, disposées transversalement sur les lèvres. Longueur totale des individus adultes, environ 2^m, sur lesquels la queue occupe plus de $0^m,80$; hauteur, environ $0^m,66$.

M. Temminck ajoute à la description que nous venons de donner que la taille des Léopards adultes est moindre que celle de la Lionne, que la queue est seulement de la longueur du corps, avec l'extrémité n'aboutissant qu'aux épaules : la couleur du pelage étant d'un fauve jaunâtre clair, celle de la partie inférieure des taches en rose plus foncé ou d'un jaunâtre plus vif que le fond du pelage et

les nombreuses taches assez distantes; enfin, la queue n'ayant que vingt-deux vertèbres, tandis qu'il y en aurait vingt-huit dans la Panthère.

Les jeunes individus de cette espèce ont souvent été pris pour des espèces distinctes : leur fourrure est toujours plus longue, d'une nature plus cotonneuse, même un peu crépue; les taches pleines plus ou moins contiguës, et les taches en rose moins distinctement marquées, souvent même effacées ou plus claires qu'à l'ordinaire; le tout suivant la longueur des poils, constamment en rapport avec l'âge des individus. Toutes les taches de la robe des jeunes sont plus claires, et le fond du pelage un peu plus terne que dans les adultes; et il résulte de cette disposition des taches et de la nature du poil que ces jeunes animaux sont difficiles à rapporter à leur type; toutefois, le jeune Léopard est aisé à reconnaître de la jeune Panthère : la longueur de la queue, en proportion de celle du corps, doit surtout servir à lever tous les doutes à ce sujet.

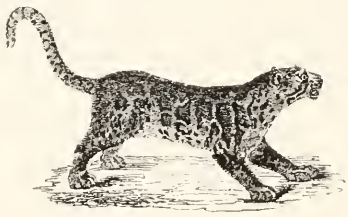

Fig. 89 — Léopard.

Les couleurs du pelage du Léopard varient quelquefois beaucoup plus, car il semble aujourd'hui démontré que la Panthère noire (*Felis melas*, Peron et Lesueur), propre à Java et à Sumatra, n'en est qu'une variété accidentelle, qui semble d'un noir uniforme, mais sur le pelage de laquelle, lorsqu'on la regarde à un certain jour, on peut apercevoir des taches plus noires que le fond du pelage, et à peu près semblables à celles du Léopard. A Java, on a reconnu ce que nous disions, que la Panthère noire n'était qu'une variété noirâtre du Léopard; car l'on trouve assez fréquemment, dans le repaire du Léopard, des jeunes individus, l'un tacheté comme la mère, l'autre noirâtre, et pareil au prétendu *Felis melas* de certains naturalistes. M. Temminck décrit ainsi une de ces variétés : la robe est teinte de marron, ou couleur bai très-foncé, distribuée par nuances plus ou moins sombres ou noirâtres; cette couleur est répandue sur tout le pelage; le marron pur règne sur les parties inférieures du corps : au museau, aux deux faces des quatre extrémités, et au bout de la queue; un marron noirâtre, très-intense, est répandu sur toutes les parties supérieures du corps et de la queue, ainsi que sur le sommet de la tête et aux oreilles. Les taches distribuées sur cette fourrure sont d'un marron noirâtre aux parties inférieures et sur les quatre extrémités, et d'un noir profond sur le dessus du corps; les taches en rose, et celles dites pleines, sont formées et distribuées de la même manière que sur les peaux ordinaires du Léopard. Les taches du dos et de la queue sont peu distinctes; elles paraissent cependant, et sont bien marquées lorsque les rayons du soleil éclairent cette robe. La Ménagerie du Muséum en a possédé deux individus : l'un qui lui avait été rapporté par Peron et Lesueur, et l'autre, qui vit actuellement, et qui provient de Java, d'où elle a été rapportée en 1841, par M. le capitaine Geoffroi.

M. Boitard, qui, à l'exemple de certains naturalistes, pense que cette variété est bien une espèce distincte, dit qu'elle porte, à Java, le nom d'*Arimaou*, et il donne à son sujet les détails de mœurs suivants. « L'Arimaou est un animal farouche, indomptable, qui n'habite que les forêts sauvages. Au moyen de ses ongles puissants et crochus, il grimpe avec agilité sur les arbres, poursuivant de branche en branche, jusqu'à leur sommet, les Wouwous et autres Singes dont il se nourrit. Ses yeux sont vifs, inquiets, dans un mouvement continuel; son regard est cruel, effrayant, et ses mœurs sont

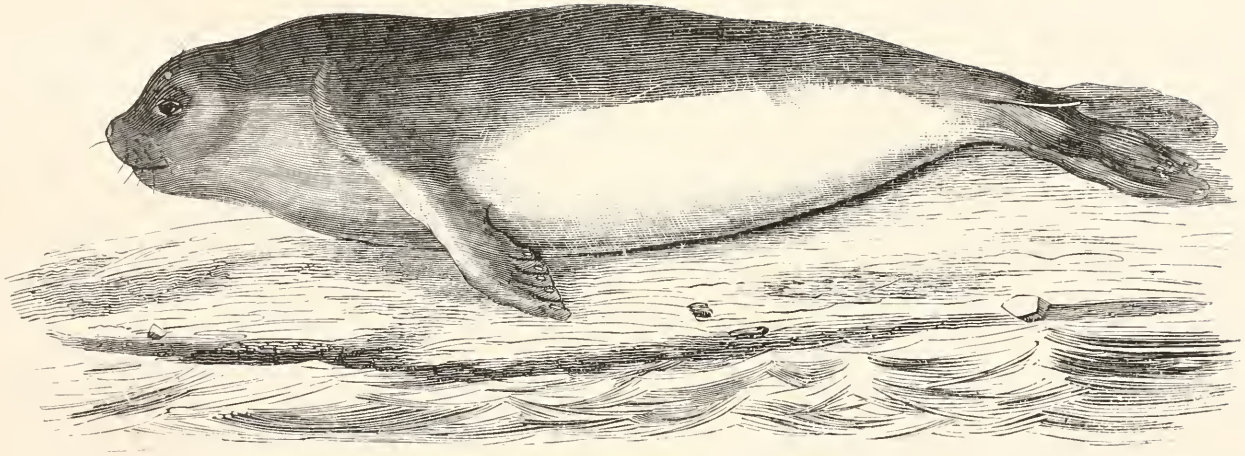

Phoque des côtes de France.

d'une atroce férocité. Cependant il n'attaque pas l'homme s'il n'en est lui-même attaqué; mais, à la moindre provocation, il entre en fureur, se précipite sur lui avec la rapidité de la foudre, et le déchire avant qu'il ait eu le temps de penser à la possibilité d'une fuite. Pendant le jour, il reste et dort dans ses halliers; mais, la nuit, il devient un sujet d'effroi pour tous les êtres vivants. Il rôde silencieusement autour des habitations isolées pour surprendre les animaux domestiques, les Chiens surtout, pour lesquels il a un goût de préférence. »

La synonymie de cette espèce est excessivement embrouillée, ainsi que nous l'avons dit en nous occupant de la Panthère. Suivant M. Temminck, ce serait à elle qu'il faudrait réellement appliquer la dénomination de *Pardalis* d'Ælien; et G. Cuvier l'aurait confondue avec la véritable Panthère, et l'aurait indiquée sous les noms de *Felis pardus* et *leopardus;* enfin, Schreber en aurait fait son *Felis varia*, et nous ajouterons que Fr. Cuvier l'aurait désignée quelquefois sous la dénomination de *Felis palearia*, et M. Hamilton Smith sous celui de *Felis antiquorum*. Du reste, on est loin d'être d'accord pour savoir à laquelle des deux espèces on doit plus particulièrement laisser le nom de *Panthère*, et à laquelle on doit plutôt appliquer celui de *Léopard;* ce n'est même qu'avec doute que nous avons cru devoir adopter l'opinion de M. Temminck à ce sujet. Mais cette inversion de nom n'a aucune importance scientifique tant qu'on ne saura pas positivement quels sont les animaux que les anciens nommaient *Léopards* et *Panthères*, ce qui paraît extrêmement difficile, pour ne pas dire impossible à établir.

Les pays habités par cette espèce sont le nord et le midi de l'Afrique, et probablement toute l'étendue de cette vaste partie du monde; on la rencontre en Algérie, mais elle est beaucoup plus rare que le Lion. En outre, elle a aussi pour patrie l'Inde et les îles de la Sonde, Java et Sumatra. D'après Fischer, on la trouve également en Perse, dans la Souagarie et la Mongolie, jusqu'aux monts Altaï.

Il est célèbre par sa férocité; comme la Panthère, dont il a les mœurs, il grimpe sur les arbres avec une grande agilité. Les nègres le craignent beaucoup, et cependant ils lui font une chasse active pour s'emparer de sa fourrure, qui est très-belle. Les négresses du Congo recherchent beaucoup ses dents pour s'en faire des colliers.

On sait que la robe de ces animaux est très-recherchée par les marchands de fourrures, et que c'est une branche importante de commerce.

6. ONCE. Buffon. *FELIS UNCIA*. Gmelin.

Caractères spécifiques. — Plus petit que le Léopard, car il n'a pas beaucoup plus de $1^{m},25$ de longueur totale, non compris la queue, qui est aussi longue que le corps moins la tête; pelage plus long, d'un gris blanchâtre sur le dos et sur les côtés du corps, et d'un gris encore plus blanc sous le ventre, et étant, comme celui du Léopard, moucheté de taches en rose, à peu près de la même grandeur et de la même forme, mais plus irrégulière.

La plupart des naturalistes ont cru que l'Once de Buffon devait être le même animal que le Jaguar ou *Felis onça* Linné, et il est résulté de cette opinion que ce Carnassier a été rayé des catalogues mammalogiques comme faisant double emploi. Cependant G. Cuvier, dans une addition qu'il plaça à la fin du tome IV de l'édition in-4° de ses *Recherches sur les ossements fossiles*, publia une note par suite de laquelle l'existence de cette espèce, dont on avait douté, sembla démontrée. « L'Once de Buffon, dit-il, qui n'avait pas été vue depuis ce grand naturaliste, paraît s'être retrouvée. M. le major Charles Hamilton Smith, l'un des naturalistes qui connaissent le mieux les Quadrupèdes, m'a fait voir le dessin d'un animal que le roi de Perse avait envoyé au roi d'Angleterre, et qu'on nourrissait à la Tour de Londres. Il venait des hautes montagnes du nord de la Perse, et il offre tous les caractères qu'on observe dans la description de Buffon, etc. » Il est probable que cet animal, qui paraît destiné à vivre dans des pays assez froids, est celui qui se trouve au midi de la Sibérie et dans le nord de la Chine, etc. Le même animal est le *Felis panthera* d'Erxleben, et le *Felis irbis*, Müller, et a été admis assez récemment comme espèce distincte, par Lesson, ainsi que par M. Boitard, dans son article *Chat* du *Dictionnaire universel d'Histoire naturelle*.

On le trouve en Perse, dans la Sibérie orientale, et jusque sur les bords du lac Baïkal. Quant à ses mœurs, Buffon, qui seul en a parlé, a tellement confondu son histoire avec celle d'autres grands Chats, qu'il est à peu près impossible d'en rien démêler de certain. Néanmoins, il est excessivement probable que ses habitudes diffèrent peu de celles de la Panthère et du Léopard.

A ce groupe de Chats, nous devons ajouter l'espèce fossile, nommée par G. Cuvier *Felis antiqua*, et à laquelle De Blainville joint, jusqu'à contradiction bien établie, les *Felis leopardus*, *Arvernensis*, *Pardinensis* et *ogygea*, et qui toutes ne diffèrent probablement pas du Léopard actuellement existant.

Le *Felis antiqua* semble spécifiquement caractérisé par la proportion des dents et par sa taille un peu plus considérable que celle de la Panthère; on en a découvert un grand nombre de fragments; tels que : 1° des dents trouvées à Gaylenreuth et à Nice; 2° une tête provenant du val d'Arno; 3° des os divers indiqués comme d'Auvergne par MM. Croizet et Jobert; 4° quelques dents des cavernes des environs de Liége.

Le *Felis leopardus* a été signalé comme fossile pour la première fois, en 1839, par MM. Marcel De Serres, Dubreuil et Jean-Jean, dans leurs *Recherches sur les ossements fossiles de la caverne de Lunel-Viel*, d'après un certain nombre d'ossements et de dents trouvés dans cette caverne, et, depuis, M. Owen a indiqué une molaire d'en bas découverte dans le cray de Suffolk, à New-Bourne, par M. Lyell, et trouvée avec des dents de Squales, dont elle a l'aspect uni et poli. Du reste, cette espèce ne semble réellement pas différer du *Felis leopardus* vivant actuellement, ou, au moins, du *Felis antiqua* fossile.

Le *Felis Arvernensis* a été formé, par MM. Croizet et Jobert, d'après quelques fragments d'os et de dents trouvés avec ceux du *Felis antiqua* dans le diluvium sablonneux volcanique si abondant en certaines parties de l'Auvergne. Les caractères différentiels attribués à ce Chat fossile sont d'être plus petit que le *Felis spelæa*, dont la taille était supérieure à celle du Lion, et d'avoir la totalité de la ligne dentaire beaucoup moindre que dans le *Felis antiqua*, c'est-à-dire de $0^m,058$ seulement, tandis qu'elle est de $0^m,080$ dans celui-ci.

Le *Felis Pardinensis* est etabli, par MM. Croizet et Jobert, sur quelques fragments d'os peu caractéristiques, découverts en Auvergne, aux environs de Pardines, d'où a été tirée la dénomination spécifique; il ne peut réellement pas constituer une espèce distincte, et se rapproche assez du Léopard.

Le *Felis ogygea* repose sur deux fragments fossiles : l'un en une extrémité antérieure d'une mandibule droite portant en place une canine et les deux premières molaires, et l'autre en un second os du métacarpe ayant $0^m,063$ de longueur, trouvés tous deux dans les cavernes de Darmstadt, et décrits par M. Kaup. Selon ce naturaliste, cette espèce se rapprocherait assez des *Felis palmidens*, de Sansans, et *Issiodorensis*, d'Auvergne; et, selon De Blainville, devrait probablement être réunie au *Felis antiqua*.

D'après ce que nous venons de dire, on voit que ces prétendues espèces sont très-imparfaitement connues, qu'elles ne sont peut-être pas distinctes les unes des autres, et qu'elles se rapportent probablement toutes au *Felis antiqua*, qui lui-même ne doit probablement pas être distingué du Léopard actuellement vivant

5. LES JAGUARS.

7. JAGUAR. *FELIS ONCA*. Linné.

Caractères spécifiques. — Proportions épaisses et lourdes; poils courts, fermés et très-serrés les uns contre les autres, tous soyeux, et un peu plus longs aux parties inférieures qu'aux supérieures; fond du pelage jaunâtre, couvert de taches ou entièrement noires ou fauves, bordées de noir, celles de la première sorte existant seulement sur la tête, sur les membres, sur la queue et sur toutes les

parties inférieures du corps; celles de la seconde sorte se trouvant principalement sur le dos et le cou, ainsi que sur les côtés, étant grandes et peu nombreuses, avec une forme plus ou moins arrondie, et quelques-unes ayant un ou deux points noirs dans le milieu, et l'on n'en compte au plus que cinq ou six de chaque côté du corps, en suivant la ligne la plus droite du dos au ventre; quelques taches bordées sur le cou et sur les épaules; celles de la ligne moyenne du dos étroites, longues et pleines; celles de la tête et des pattes plus petites que celles du ventre; cette dernière partie, ainsi que la poitrine, le cou, la gorge, la mâchoire inférieure, la partie antérieure de la lèvre supérieure, le bord antérieur des cuisses, la face interne des jambes et le dedans de la conque de l'oreille, blancs; derrière de l'oreille noir, avec une tache blanche; commissure des lèvres noire, ainsi que le bout de la queue et les trois anneaux qui se voient près de son extrémité; quatre mamelles seulement d'après Fr. Cuvier. C'est la plus grande espèce connue de Chat, après le Lion et le Tigre; D'Azara en a mesuré un qui avait une longueur de $1^{m},94$, non compris la queue, qui était longue de $0^{m},59$.

Cette espèce est la Grande Panthère de Buffon, et a souvent porté le nom de Tigre d'Amérique (*Tigris Americana*, Bolivar) : c'est le *Yagouaréte* de D'Azara, le *Tlatlanqui-Ocolotl* d'Hernandès, l'*Onça* de Marcgrave, et le *Jaguar* d'Ét. Geoffroy Saint-Hilaire.

On y distingue plusieurs variétés : la plus connue est le Jaguar noir ou *Jaguareté* de Marcgrave, qui a été à tort distingué spécifiquement par Erxleben, sous la dénomination de *Felis nigra :* elle est toute noire, avec des taches en raies encore plus noires que le fond du pelage : sa lèvre supérieure est blanche, et les parties inférieures du corps sont cendrées, elle est rare et habite le Brésil. Une variété tout à fait albine a été signalée par D'Azara. Enfin les chasseurs du Paraguay assurent qu'il existe dans ce pays deux autres variétés du Jaguar; l'une plus grande et à jambes plus fortes et plus robustes, qu'ils nomment *Jaguaréte-popé*, et que M. Hamilton Smith a scientifiquement indiquée sous la dénomination de *Felis onça major*, et l'autre plus petite, qu'ils appellent *Onza* : c'est le *Felis onça minor*, Hamilton Smith.

Le Jaguar habite une grande partie de l'Amérique méridionale; il est répandu depuis le Mexique exclusivement jusque dans le sud des pampas de Buénos-Ayres, et nulle part il n'est plus commun et plus dangereux que dans ce dernier pays, ainsi que le fait observer M. Boitard : « Malgré le climat presque tempéré et la nourriture abondante que lui fournit la grande quantité de bétail qui paît en liberté dans les plaines, rapporte l'auteur que nous venons de citer, il y attaque très-souvent l'homme, tandis que ceux du Brésil, de la Guyane et des parties plus chaudes de l'Amérique fuient devant lui, à moins qu'ils n'en aient été attaqués. Les bois marécageux du Parana, du Paraguay et des pays voisins, sont peut-être les endroits où ils sont le plus fréquents; ils étaient encore si nombreux au Paraguay, après l'expulsion des jésuites, qu'on y en tuait deux mille par an, selon D'Azara. Aujourd'hui le nombre en est considérablement diminué. Cependant, au Brésil et dans la Guyane, presque régulièrement au lever et au coucher du soleil, on entend leur cri retentir à une très-grande distance; il consiste en un son flûté, avec une très-forte aspiration pectorale, ou bien, quand l'animal est irrité, en un râlement profond qui se termine par un éclat de voix terrible. Le Jaguar se plaît particulièrement dans les grandes forêts traversées par des fleuves, dont il ne s'éloigne pas plus que le Tigre, parce qu'il s'y occupe sans cesse à la chasse des Loutres et des Pacas. Il nage avec beaucoup de facilité, et va dormir, pendant le jour, sur les îlots, au milieu des touffes de joncs et de roseaux. Il pêche, dit-on, le Poisson, qu'il enlève très-adroitement avec sa patte. Il ne quitte sa retraite que la nuit, s'embusque dans les buissons, attend sa proie, se lance sur son dos en poussant un grand cri, lui pose une patte sur la tête, de l'autre lui relève le menton, et lui brise ainsi le crâne sans avoir besoin d'y mettre la dent. Il est d'une force si extraordinaire, qu'il traîne aisément dans un bois un Cheval ou un Bœuf qu'il vient d'immoler. Il attaque les plus grands Caïmans; et, s'il est saisi par eux, il a l'intelligence de leur crever les yeux pour leur faire lâcher prise. En plaine, le Jaguar fuit presque toujours devant l'homme, et ne fait volte-face que lorsqu'il rencontre un buisson ou des hautes herbes, dans lesquelles il puisse se cacher. On prétend qu'il vit en société avec sa femelle, ce qui ferait exception parmi les animaux de son genre. Quoique grand, il grimpe sur les arbres avec autant d'agilité que le Chat sauvage, et fait aux Singes une guerre cruelle. La nuit, rien n'égale son audace, et, sur six hommes dévorés par les Jaguars, à la connaissance de D'Azara, deux furent enlevés devant un grand feu de bivac. »

On fait une chasse active au Jaguar, parce que sa fourrure est très-recherchée et est une branche importante de commerce entre l'Amérique et l'Europe.

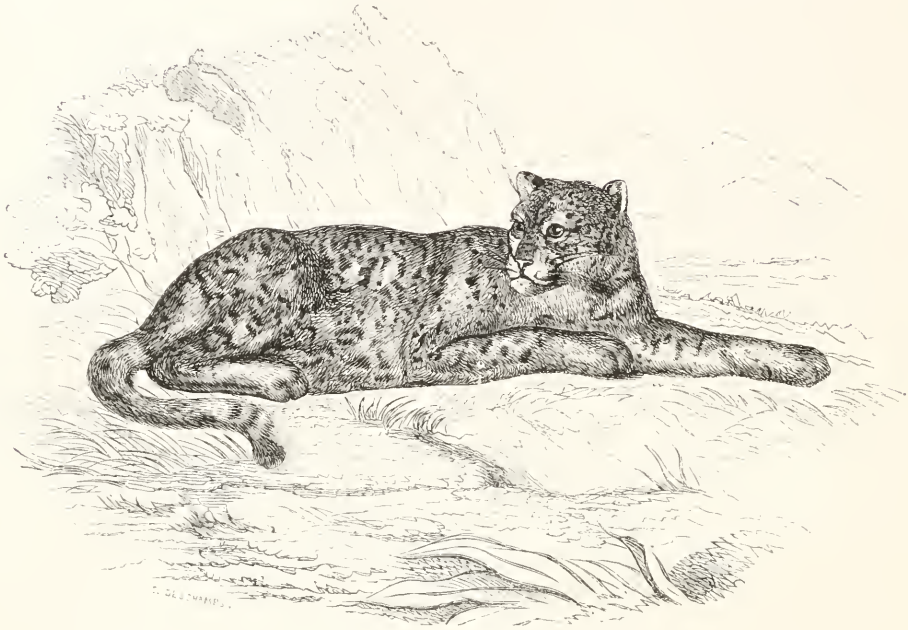

Fig. 90. — Jaguar femelle.

G. Cuvier avait indiqué cet animal comme se trouvant à l'état fossile en Europe ; mais, comme il l'a fait observer plus tard, ce fait est loin d'être démontré. M. Lund en a figuré quelques os comme trouvés dans les cavernes du Brésil. Enfin, on en rapproche le *Felis protopanther*, du même auteur, et qui a été découvert dans la même localité.

6. LES RIMAOUS.

8. CHAT A LONGUE QUEUE. *FELIS MACROSCELIS.* Horsfield.

Caractères spécifiques. — Pelage d'un gris jaunâtre, avec des taches noires, transversales et très-grandes sur les épaules, obliques et plus étroites sur les flancs, où elles sont séparées par des taches anguleuses, rarement ocellées; pieds forts, munis de doigts robustes; queue grosse, laineuse. Longueur du corps, non compris la queue, $0^m,97$: de celle-ci, $0^m,86$.

Ce Carnassier porte vulgairement les noms de Rimaou-Dahan, ou Chat longibande. C'est le Tigre a queue de Renard d'Horsfield, le Tigre ondulé de Fr. Cuvier, *Felis nebulosa*, H. Smith, Fr. Cuvier; *Felis Diardi*, G. Cuvier, et le *Felis macroscelis*, Horsfield, Temminck.

Chien crabier.

Dhole.

Il se trouve à Bornéo et à Sumatra : mais il paraîtrait, selon sir T.-S. Raffles, qu'il est rare dans ce dernier pays, quoiqu'on l'y rencontre à peu près partout. C'est dans l'intérieur de Bencooleu qu'il paraît y en avoir le plus; il habite de préférence à proximité des habitations, pour s'en approcher la nuit et saisir quand il le peut les petits animaux domestiques et même la volaille; mais les habitants ne le redoutent que pour cela, car il n'attaque jamais l'homme. Il se nourrit, à défaut de volaille, d'Oiseaux qu'il va saisir sur les arbres, de petits Mammifères, et quelquefois de jeunes Faons. Presque toujours on le rencontre sur les arbres, où il passe, dit-on, une partie de sa vie; il y dort dans l'enfourchure des branches, et c'est en raison de cette habitude que les gens du pays l'ont nommé *Dahan*, qui, dans leur langage, veut dire *enfourchure*. En captivité, il est très-doux, très-gai, et recherche beaucoup les caresses de son maître, qu'il reçoit en se couchant sur le dos et remuant la queue à la manière des Chiens. Il s'attache même aux animaux domestiques, et sir Raffles dit en avoir vu deux qui ne pouvaient plus se passer de la société d'un jeune Chien qu'ils avaient l'habitude de voir passer devant leur cage.

Une espèce voisine du *Felis macroscelis*, et que nous ne ferons que citer, parce qu'elle n'est pas encore connue d'une manière complète, est le *Felis marmorata*, décrit en 1836 par M. Martin, et qui habite Java et Sumatra.

7. LES OCELOTS.

9. OCELOT. *FELIS PARDALIS*. Linné.

Caractères spécifiques. — Dans le mâle, le museau est plus long et plus gros que celui du Chat; pelage ras, dont le fond est gris fauve en dessus et blanc en dessous; une ligne noire s'étendant de chaque côté, depuis la narine jusqu'à l'angle antérieur de l'œil, et se prolongeant sur la tête jusque sur l'occiput, à côté de l'oreille; de petites taches noires disposées symétriquement entre ces deux bandes sur le front et sur la tête; d'autres petites taches noires et rondes à l'endroit où naissent les moustaches; deux raies le long des côtés de la mâchoire inférieure, l'une au-dessus, et l'autre, la supérieure, aboutissant à l'angle postérieur de l'œil; l'inférieure ayant en avant deux branches, dont celle de dessus est dirigée vers la gorge; quatre bandes longitudinales sur le dessus du cou, avec du fauve dans leur milieu, et les deux externes étant un peu courbées en bas en forme de crochet; une petite raie noire entre les deux bandes du milieu; une raie le long du dos, s'étendant jusqu'à l'origine de la queue, et de chaque côté de laquelle une file parallèle de taches noires, ovalaires, d'environ $0^m,03$ de longueur; deux autres bandes, également parallèles, composées de figures ovales, noires sur les bords, fauves dans le milieu, avec de petites taches rondes, noires; au-dessous de la troisième file, une bande continue, de près de $0^m,02$ de largeur s'étendant depuis l'épaule jusqu'au devant de la cuisse, bordée de noir comme les figures ovales, et fauve dans le milieu, avec de petites taches rondes et noires; une dernière bande au-dessous de celle-ci un peu moins large, interrompue; des taches bordées sur la croupe et sur la cuisse; de petites taches ovales pleines sur la partie antérieure de l'épaule et de la cuisse, ainsi que sur la face extérieure des quatre pattes; dessous du cou avec des raies transversales, dont l'une s'étend d'un côté à l'autre en forme de collier; poitrine et ventre avec de petites taches noires; queue marquée de taches de la même couleur, beaucoup plus grandes vers son extrémité qu'à son origine. Longueur de la tête et du corps, $0^m,80$; de la queue, environ $0^m,40$.

La femelle est un peu plus petite que le mâle, avec les mêmes couleurs, à peu près semblablement disposées, mais moins apparentes, le fauve étant plus terne, le blanc moins pur, les raies ayant moins de largeur et les taches moins de diamètre.

Cette description un peu détaillée, que nous avons reproduite d'après celle donnée par Daubenton, peut être résumée ainsi en quelques mots : fond du pelage gris, marqué de grandes taches fauves,

bordées de noir, formant des bandes obliques sur les flancs; deux lignes noires bordant latéralement le front.

L'*Ocelot*, ainsi nommé par Buffon, est le *Chibiguanzou* de D'Azara, ou *Maracaga*. On en distingue plusieurs variétés, particulièrement caractérisées par les dimensions de la seconde ligne de taches, de chaque côté de la ligne dorsale, qui peut même être quelquefois tout à fait interrompue. MM. Griffith, Hamilton Smith et Schreber, ont appliqué des dénominations à ces diverses variétés; telles sont leurs *Chibiguazou*, *Hamiltoni* Griffith, *Griffithii*, *catenata* Smith, et *aguri* Schreber. L'un d'elles seulement nous occupera, c'est le *Felis catenata*, Smith, qui constitue probablement une espèce particulière, que nous décrirons séparément.

Fig. 91 — Ocelot.

L'Ocelot est un très-joli animal, absolument nocturne, dormant tout le jour dans les fourrés qu'il habite, et n'en sortant que la nuit pour se livrer à la chasse des Oiseaux, des Singes et autres petits Mammifères. Ses habitudes se rapprochent beaucoup de celles des *Felis* en général, et en même temps elles ont beaucoup de rapports avec celles des Fouines. Selon D'Azara, il paraîtrait que le mâle cantonne avec sa femelle, et qu'il ne quitte point la forêt qui l'a vu naître. On pourrait très-aisément le rendre domestique, et d'Azara en a vu un qui était libre, qui aimait son maître, ne cherchait pas à s'échapper, et n'avait conservé de son état de nature que le goût de la rapine. La Ménagerie du Muséum en possède souvent des individus.

Il habite presque toutes les parties de l'Amérique méridionale, mais principalement le Paraguay.

A la suite de l'histoire de l'Ocelot, nous devons donner la description de trois Chats, dont l'on fait trois espèces particulières, et qui, peut-être, lorsqu'ils seront étudiés avec plus de soin, n'en consti-

tueront qu'une seule, au moins très-voisine, sinon identique, avec les *Felis pardalis*, Linné. Ce sont les :

10 CHAT ENCHAINÉ. *FELIS CATENATA*. H. Smith.

Caractères spécifiques. — De la grandeur du Chat sauvage; jambes proportionnellement plus petites que celles de l'Ocelot; tête plus grosse et corps plus massif; nez, dessous des yeux et dessus du corps d'un jaune rougeâtre, avec les tempes d'un jaune d'ocre; joues blanches, ainsi que tout le dessous du corps et l'intérieur des jambes; plusieurs rangées de taches noires, partant des oreilles et convergeant sur le front : une seule raie s'étendant de l'angle extérieur des yeux au-dessous des oreilles; épaule, dos, flancs, croupe et cuisses portant des bandes alternativement noires et brun-rouge; ventre et gorge avec des raies noires; queue présentant des anneaux incomplets de cette dernière couleur.

Se rencontre au Brésil.

11. TLATCO-OCELOTL. *FELIS PSEUDOPARDALIS*. H. Smith.

Caractères spécifiques. — Différant de l'Ocelot par ses taches, qui, quoique bordées, ne forment pas des bandes continues, mais sont isolées les unes des autres; queue plus courte; jambes plus hautes. Longueur de la tête et du corps, $0^m,80$; de la queue, $0^m,40$.

Cette espèce, qui a été prise dans la baie de Campêche, miaule comme le Chat ordinaire, et préfère, dit-on, le poisson à toute autre nourriture.

12. CHAT A COLLIER. *FELIS ARMILLATUS*. Fr. Cuvier.

Caractères spécifiques. — Pelage d'un gris jaunâtre en dessus et blanc en dessous; taches disposées comme dans l'Ocelot, mais étant plus petit que lui et ayant une queue plus courte. Longueur de la tête et du corps, $0^m,65$; hauteur moyenne, $0^m,32$.

Ce Chat se trouve dans une partie de l'Amérique méridionale, surtout au Paraguay : il se rapproche beaucoup de l'Ocelot, dont il a les mœurs.

Une autre espèce, qui est aussi très-rapprochée des quatre dernières que nous venons de signaler, et principalement de la première, est le *Felis Brasiliensis*, Fr. Cuvier.

13. MARGAY. *FELIS TIGRINA*. Linné.

Caractères spécifiques. — Pelage d'un fauve grisâtre en dessus, blanc en dessous; quatre lignes noirâtres entre le vertex et les épaules, se prolongeant sur le dos en séries de taches longues; taches des flancs également longues, obliques, plus pâles à leur centre qu'à leurs bords; il y en a une verticale sur l'épaule, et d'autres ovales et éparses sur la croupe, les bras et les jambes; pieds gris, sans taches; queue portant douze ou quinze anneaux irréguliers. Longueur : $0^m,57$, non compris la queue, qui en mesure $0^m,30$.

Ce Carnassier, qui est le *Chat de la Caroline* de Collinson, et le *Margay* de Buffon, a les mœurs de notre Chat sauvage et vit de gibier, de volaille, etc.; mais il est d'un naturel plus farouche, plus indomptable, et par là même très-difficile à plier à la servitude. Sa chair, que l'on mange quelquefois, est, dit-on, très-délicate.

Il habite le Brésil, le Paraguay et la Guyane.

14. CHAT OCÉLOIDE. *FELIS MACROURA*. Maximilien de Wied.

Caractères spécifiques. — Pelage plus clair que dans l'Ocelot, faiblement teinté d'ocre, qui s'éclaircit sur les flancs; queue notablement plus grande, moins mince vers l'extrémité; taille un peu plus petite; corps plus allongé; jambes plus basses, taches des flancs moins étendues.

Se trouve au Brésil. C'est le *Chat pécari*, Schomb.; le *Felis macrurus*, Griffith, et le *Felis Wiedii*, Schinz.

M. Lund attribue à cette espèce un fragment fossile d'humérus, percé au condyle interne, et provenant des cavernes du bassin du Rio das Velhas, au Brésil.

15. CHATI. *FELIS MITIS*. Fr. Cuvier.

Caractères spécifiques. — Pelage à fond fauve, marqué de quatre rangées dorsales de taches noires et pleines; taches des flancs assez petites, bordées, plus larges en avant qu'en arrière, et disposées à peu près sur cinq rangées; oreilles noires, avec une grande tache blanche sur le milieu de chacune. Longueur du corps, depuis la partie antérieure de l'épaule jusqu'à l'origine de la queue, $0^m,50$; du cou, $0^m,03$; de la tête, $0^m,06$; de la queue, $0^m,30$, ce qui donne une longueur totale de moins de 1^m, sur laquelle la queue en mesure environ un quart; hauteur, à la partie moyenne du dos, $0^m,35$.

Fig. 92. — Chati.

Cette espèce a été désignée, par Buffon, sous la dénomination de Jaguar de la Nouvelle-Espagne;

c'est le Chati de Fr. Cuvier, et, selon quelques auteurs, elle serait également la même que le Cuibigouazou de D'Azara, que nous avons rapporté à l'Ocelot.

Ce Carnassier semble, à l'état sauvage, avoir les mêmes mœurs que l'Ocelot; d'après Fr. Cuvier, qui en a donné une bonne description, il se prive facilement, a beaucoup de douceur, et contracte promptement toutes les habitudes du Chat domestique : son miaulement est plus grave et moins étendu que celui de ce dernier.

Il est très-commun au Paraguay.

16. CHAT ÉLÉGANT. *FELIS ELEGANS*. Lesson.

Caractères spécifiques. — Pelage épais, court, très-fourni, d'un roux vif et doré en dessus, avec des taches d'un noir intense, tandis que les flancs et le dessous du corps sont d'un blanc tacheté de brun foncé; membres roux en dehors, blancs en dedans, mouchetés de brun; queue annelée de brun sur un fond roux en dessus, et blanchâtre en dessous; un cercle noir autour des yeux; deux raies, partant du milieu de la paupière, montant parallèlement sur le crâne, et se prolongeant sur le cou, avec plusieurs taches plus ou moins allongées, brunes sur l'occiput; dos couvert de nombreuses raies interrompues de taches rondes, très-noires, pleines; sur les côtés, ces taches sont aurore, à centre d'un fauve vif. Longueur de la tête et du corps : $0^m,50$; de la queue, $0^m,33$.

D'après Lesson, cette espèce, dont on ne connaît pas les mœurs particulières, serait assez commune dans les forêts du Brésil.

8. LES SERVALS.

17. SERVAL. *FELIS SERVAL*. Linné.

Caractères spécifiques. — Oreilles grandes, rayées de noir et de blanc; pelage d'un fauve clair, tirant quelquefois sur le gris ou sur le jaune; tour des lèvres, gorge, dessous du cou et haut de l'intérieur des cuisses blanchâtres; des mouchetures noires sur le front et les joues; un rang de ces mouchetures vers le pli de la gorge; quatre raies noires le long du cou, et les dernières, interrompues sur l'épaule, reprenant pour finir plus loin; les intermédiaires s'écartant vers le même point, et entre elles naissent deux autres raies qui vont se terminer au tiers antérieur du dos; deux bandes noires à la face interne du bras; tout le reste du pelage ayant des taches isolées; queue annelée de noir; toutes les taches du pelage pleines. Longueur de la tête et du corps : $0^m,75$; de la queue, $0^m,24$.

Ce Carnassier a reçu un assez grand nombre de noms, et l'on a cherché à y distinguer plusieurs espèces particulières : A. G. Desmarest lui a donné les dénominations latines de *Felis serval*, *galeopardus* et *Capensis* : c'est le *Chat-Tigre* des fourreurs, le *Chat du Cap* de Forster, le *Chat-pard* de Perrault et des anciens académiciens de Paris; le *Serval* de Buffon et le *Tiger-baschkat* de certains voyageurs. Les caractères essentiels qu'A. G. Desmarest, dans sa *Mammalogie*, donne de ces trois espèces, que nous réunissons en une seule, à l'exemple des zoologistes modernes, sont les suivants :

1° Serval (*Felis serval*). — Queue descendant jusqu'aux talons, annelée seulement à son extrémité; oreilles sans pinceaux; pelage fauve en dessus, blanc en dessous, parsemé de nombreuses taches rondes, noires, et assez également disposées sur huit rangs environ de chaque côté; tour des yeux blanc. Provient probablement de l'Inde; mais cet habitat est loin d'être certain.

2° Chat-pard (*Felis galeopardus*). — Queue descendant jusqu'aux talons, annelée dans toute son étendue, et terminée de noir; oreilles sans pinceaux, et marquée d'une bande blanchâtre transversale

sur leur face externe; pelage fauve en dessus, blanchâtre en dessous, avec des taches noires, dont celles du milieu du dos sont à peu près disposées sur quatre rangs. Patrie inconnue.

3° Chat du Cap (*Felis Capensis*). — Queue dépassant les jarrets, annelée, oreilles larges, sans pinceaux; pelage fauve, avec des taches noires plus ou moins grandes et des bandes très-marquées aux épaules, au dos, aux jambes de devant et aux hanches. Habite les environs du cap de Bonne-Espérance.

Fig. 95 — Serval.

Le Serval se trouve dans les forêts de toute la partie méridionale de l'Afrique, et principalement dans celles du cap de Bonne-Espérance; il paraît également, d'après Bruce, qu'on le rencontre aussi en Abyssinie.

Il grimpe sur les arbres avec beaucoup d'agilité pour donner la chasse aux Oiseaux et aux Singes; il se nourrit aussi de Rats et de la plupart des petits animaux qu'il rencontre. On l'a quelquefois dans nos Ménageries; mais son caractère reste farouche dans la captivité, et il est impossible de l'apprivoiser, parce qu'il est insensible aux bons traitements, et qu'il entre en fureur à la moindre contrariété. Sa fourrure est chaude, douce et très-belle; elle est recherchée, et d'une assez grande valeur.

18. CHAT A PIEDS NOIRS. *FELIS NIGRIPES*. Barchell. Griffith.

Caractères spécifiques. — Pelage d'un roux approchant de la couleur du tan, plus pâle en dessous, entièrement couvert de taches noires plutôt longues que rondes : celles du dos et du cou formant quelquefois des bandes; celles des épaules et des jambes transversales, d'un noir plus profond, et, dans les vieux individus, les taches supérieures passant au brun, et les autres, au contraire, devenant d'un noir plus intense; dessous des pieds très-noir; oreilles ovales, obtuses, d'un brun mêlé

uniforme, avec leur bord antérieur garni de poils aussi longs qu'elles; queue de la même couleur que le dos, sans anneaux, mais confusément tachetée jusqu'à 0m,06 de sa base; taille de notre Chat domestique.

Ce *Felis* paraît avoir beaucoup d'analogie avec le Serval; il a probablement les mêmes habitudes, et se rencontre dans les mêmes contrées.

MM. Marcel De Serres, Dubreuil et Jean-Jean, ont indiqué, comme provenant des cavernes de Lunel-Viel, un assez grand nombre d'os fossiles qu'ils rapportent au Serval; mais, comme le fait remarquer De Blainville, rien ne prouve que ces ossements appartiennent réellement au Carnassier que nous étudions, et qu'ils ne proviennent pas plutôt du Lynx commun.

On range généralement dans la même subdivision sous-générique que le Serval : 1° le Chat du Sénégal (*Felis Senegalensis*, Lesson; *Felis servalina*, Ogilby), propre au Sénégal et à Sierra-Leone, et 2° le *Felis viverrinus*, Bennett, qui habite le Bengale.

9. LES VRAIS FÉLIS.

I. RACES DOMESTIQUES.

19. CHAT PROPREMENT DIT. *FELIS CATUS*. Linné.

Caractères spécifiques. — Poil long et touffu, principalement sur les joues; parties supérieures et latérales du corps variant du gris foncé jaunâtre au gris brun; parties inférieures blanchâtres; dos marqué, dans son milieu, d'une ligne longitudinale noire, de laquelle partent des bandes transversales peu tranchées, assez nombreuses, et qui s'étendent parallèlement les unes aux autres sur les flancs, les épaules et les cuisses; quelques petites lignes, également parallèles entre elles, sur le front et le sommet de la tête; une bande partant de l'angle externe de l'œil et traversant les joues; coins de la bouche gris-blancs, ainsi que la poitrine et le dessous du ventre; lèvres noires; face externe des pattes fauve; queue très-touffue, annelée de noir, et ayant son extrémité de cette même couleur, qui est également celle des poils de dessous les quatre pieds; oreilles droites, roides; pupille des yeux se contractant longitudinalement. Longueur totale du corps, mesuré depuis le bout du museau jusqu'à l'origine de la queue, 0m,50 : de la tête, 0m,07, des oreilles, 0m,05; de la queue, 0m,35. Hauteur moyenne au train de devant, 0m,20; au train de derrière, 0m,23.

La description que nous venons de donner, d'après A. G. Desmarest, est celle du Chat sauvage, que l'on doit prendre pour type de l'espèce. Malgré sa petite taille, on retrouve dans ce Carnassier toutes les habitudes des grandes espèces : il vit isolé dans les bois, de la chasse active qu'il fait aux Lièvres, aux Lapins, aux Perdrix, et à tous les animaux faibles qu'il rencontre; il grimpe dans les arbres avec une grande agilité, et place ses petits dans les trous caverneux des arbres. Chassé par les Chiens courants, il se fait battre et rebattre dans les fourrés, absolument comme le Renard; puis, quand il est fatigué, il s'élance sur un arbre, se couche sur une grosse branche basse, et, de là, il regarde tranquillement passer la meute, sans s'en mettre autrement en peine. On le trouve, mais assez rarement, dans presque toutes les forêts de l'Europe et de l'Asie; autrefois il était commun dans toute la France, mais, depuis une soixantaine d'années, il y devient très-rare, et on ne le voit plus guère que dans les grands bois de la partie méridionale.

Avant de nous occuper des diverses races du *Felis catus*, qu'il nous soit permis d'analyser en quelques pages l'ouvrage de M. Straus-Durckhein, intitulé : *Anatomie descriptive et comparée du Chat, type des Mammifères en général et des Carnivores en particulier*, 2 vol. in-4° et atlas, Paris, 1845, que nous avons déjà cité, et qui, fruit du travail de nombreuses années, comprend un très-grand

nombre de détails sur l'ostéologie, la syndesmologie et la myologie de l'espèce que nous étudions. Ce que nous dirons ici sur le Chat domestique pourra s'appliquer à toutes les espèces du genre *Felis*, car, dans un groupe aussi naturel que celui-là, les caractères anatomiques importants sont les mêmes dans toutes les espèces, et les variations qu'on peut observer ne sont que de très-peu de valeur, ne tenant souvent qu'à la taille plus ou moins grande, et surtout aux mœurs diverses de l'espèce. Ce sont ces considérations qui nous ont engagé à nous étendre autant que nous allons le faire sur quelques points importants de l'anatomie du *Felis catus*, car ce que nous en dirons pourra être considéré comme un complément de nos généralités sur les Féliens.

La tête, comparée à celle de l'homme, est plus allongée en avant, d'où résulte que non-seulement la face saille davantage, mais le crâne est aussi, proportionnellement au volume de la tête, plus étroit, plus bas, et par conséquent plus allongé dans le même sens; cet allongement porte cependant moins sur les diverses parties du crâne que sur celles de la face. L'angle facial, qui dans l'homme est de 80°, n'est, dans le Chat, que de 52°, dimension due en partie à l'abaissement du front, qui rase presque le bord supérieur des orbites, et en partie à l'allongement du museau. Le trou occipital est situé en arrière, à la partie inférieure de la face postérieure de la tête, et dirigé obliquement de haut en bas et en avant. La face est plus proéminente que dans l'espèce humaine; toutes les parties qui la composent sont plus tirées en longueur, et le front très-oblique en avant; les os du nez, plus déprimés, continuent l'arc des coronaux; les siagonaux, les labraux, les malaires, les palatins et les arcades zygomatiques, sont tous plus allongés, quoique, du reste, dans les mêmes rapports de connexion. Il en est de même de l'ethmoïde, du vomer, du sphénoïde, du sphécoïde et du basilaire. La mâchoire est moins haute et plus étroite en avant, ce qui contribue à rendre le museau pointu et saillant.

La tête est composée de vertèbres et de leurs appendices. Les vertèbres sont au nombre de cinq : 1° La *vertèbre rhinale* est réduite en majeure partie à des pièces purement cartilagineuses ; la partie centrale du système nerveux ne s'y prolongeant plus, le canal rachidien y est entièrement effacé, c'est-à-dire que la lame de la vertèbre s'applique sur le corps de cette dernière, et les parties latérales de la masse apophysaire, avec les appendices, contournent la portion antérieure des fosses nasales, où elles sont représentées par les cartilages pararrhins, les cornets et les cartilages alaires, ou ailes du nez. 2° La *vertèbre ethmoïdale*, la seconde de la face, commence déjà à entrer par une surface assez large dans la composition de la boîte crânienne, surface plus étendue que chez les Reptiles et les Oiseaux, où l'ethmoïde est entièrement facial; cette vertèbre a principalement pour corps la lame verticale de l'ethmoïde; sa lame est formée par les os nasaux, les apophyses obliques antérieures, et les anfractuosités ethmoïdales ; les cornets de Bertin sont les apophyses obliques postérieures, et les transverses se trouvent dans les os planum ; l'éthmoïde est très-compliqué. 3° La *vertèbre sphénoïdale* a pour corps le sphénoïde, et plus spécialement la cloison qui sépare les deux sinus; les os coronaux forment la lame; les apophyses obliques antérieures et transverses constituent les parties latérales des sinus, qui se séparent assez distinctement de la cloison dans les fœtus de presque tous les Mammifères, et les apophyses obliques postérieures sont représentées par les ailes d'Ingrassias. 4° La *vertèbre sphécoïdale* ressemble mieux encore que la troisième à celle du rachis; ces apophyses latérales offrent même la disposition qu'elles ont sur ces dernières, et l'épineuse, ordinairement représentée par un os à part, connu sous le nom de wormien, se prolonge souvent sous la forme d'une crête longitudinale le long de la suture sagittale. 5° La *vertèbre basilaire* comprend le corps ou os basilaire, les apophyses obliques, les transverses, la lame et l'apophyse épineuse, formant des pièces particulières, ne se confondant que longtemps après la naissance les unes avec les autres.

Les *appendices* des vertèbres céphaliques constituent, en général, les os de la face, tandis que celles-ci représentent plus particulièrement ceux du crâne. Les appendices de la vertèbre rhinale constituent deux séries; la première renferme le cartilage alaire, ou ailes du nez, et la seconde les deux os labraux, ou os incisifs. Les appendices de la vertèbre ethmoïdale sont rudimentaires et présentent deux petits osselets, le vomer et les unguis. Les appendices de la vertèbre sphénoïdale forment aussi deux séries, dont l'une constitue la chaîne des os palatin et siagonal, c'est-à-dire la mâchoire supérieure, ainsi que les dents supérieures, et la seconde forme une branche de celle-ci, comprenant l'os malaire et les cartilages des paupières. Les appendices de la vertèbre sphécoïdale ne comprennent qu'une seule série formée par l'os squammeux et la mâchoire inférieure, avec toutes ses dents. Enfin,

les appendices de la vertèbre basilaire forment deux séries bien distinctes, la première comprenant les osselets de l'ouïe, l'os tympanique et mastoïdien, et la seconde série composée par l'appareil hyo-laryngien, renfermant surtout l'hyoïde et le larynx.

Le *rachis* ou *colonne vertébrale* présente dans le Chat des courbures à peu près semblables à celles que l'on observe dans le même organe chez l'homme; les deux premières vertèbres cervicales forment un petit arc concave en avant, dû au poids de la tête, de manière que l'arc de l'atlas est oblique de bas en haut et en avant, pour que sa cavité articulaire s'adapte mieux aux condyles de la tête. Les vertèbres cervicales suivantes, avec les premières dorsales, produisent un arc concave en dessus très-précipité. Les autres dorsales avec les lombaires forment, au contraire, une seule courbure concave en dessous, et moins forte que celle de la région cervicale. Le sacrum est de nouveau replié en dessus, et, enfin, la queue, en obéissant à son propre poids, s'arque encore en dessous. La tête et le cou sont assez courts. La longueur relative des régions dorsale et lombaire est à peu près égale, ou plutôt dans la proportion de quinze à treize. Le sacrum, composé seulement de trois vertèbres, est très-court. La queue n'est pas longue, quoique un peu plus développée que celle des Lynx. Quant à la grosseur des diverses parties de la colonne vertébrale, elle varie, d'une part, selon l'ampleur du canal rachidien, et, d'autre part, selon la force que chaque vertèbre a à supporter, et par suite selon la grosseur de leur corps, ainsi que la force et la longueur de leurs apophyses, qui servent principalement de points d'attache ou de bras de levier aux muscles de l'épine. Le canal rachidien est large dans l'atlas, se rétrécit dans la troisième vertèbre, et commence à augmenter de largeur à partir de la cinquième vertèbre jusqu'à la dernière lombaire, où son diamètre transversal égale celui de l'atlas. Les vertèbres rachidiennes se développent par cinq centres d'ossification : un pour la partie moyenne du corps, deux pour les épiphyses de ce dernier, et un de chaque côté pour la masse apophysaire. Quant à la forme et à la grandeur des vertèbres, ainsi qu'à la longueur et à la disposition de leurs apophyses, elles ressemblent assez à celles de l'homme, en présentant cependant des différences notables, dépendantes, les unes de l'attitude horizontale du corps, et les autres de la faculté de sauter, genre de mouvement dans lequel excellent les *Felis*. Nous nous bornerons à ce que nous venons de dire du rachis en général, car nous craindrions d'être trop long si nous entrions dans la description particulière de chacune des régions de la colonne vertébrale et de chaque vertèbre en particulier.

De même que les vertèbres céphaliques ont des appendices qui composent principalement les parties de la face, en contournant sous le corps des vertèbres des cavités où sont placés divers organes, et surtout l'origine des appareils de la respiration et de la digestion, de même aussi les vertèbres rachidiennes portent des appendices qui embrassent des cavités du tronc, mais modifiés selon le besoin. C'est ainsi que sur les vertèbres cervicales ces appendices ou apophyses costillaires sont réduits à de simples rudiments, nuls en apparence chez les Mammifères, mais dont l'existence est prouvée par la composition des vertèbres chez les Oiseaux et les Reptiles. Sur les vertèbres dorsales, ces appendices forment les côtes et le sternum ; sur les lombes, ils n'existent chez les Mammifères que sur les vertèbres les plus antérieures, où ils constituent les fausses côtes ou costines, et disparaissent complétement sur les vertèbres lombaires suivantes, où on les retrouve toutefois chez la plupart des Vertébrés ovipares. Aux vertèbres sacrées, les appendices immédiats ne forment que de simples rudiments de costinelles, qui se confondent bientôt avec le sacrum; mais les appendices plus éloignés sont ce qu'on nomme les os coxaux. Enfin, à la queue, les analogues des côtes ou les costelles se présentent aux premières vertèbres caudales, soit sous la forme de très-petits osselets rudimentaires, soit en se soudant par paires sous celle d'os upsiloïdes.

En particulier dans le Chat, les côtes, au nombre de dix paires, et les costines, fixées aussi par paires aux trois premières vertèbres lombaires, ne diffèrent que fort peu de celles de l'homme, étant simplement plus grêles, moins larges et aplaties d'avant en arrière dans leur moitié interne ou supérieure, et au contraire plus étroites et légèrement comprimées de dehors en dedans, à la moitié inférieure, en diminuant de grosseur de la première à la dernière. Les côtes se développent par deux points d'ossification, l'un pour la dyaphyse, et le second pour l'épiphyse, formant sa tête supérieure. Les cartilages costaux sont des tiges grêles, simples, qui prolongent les côtes et les costines vertébrales en dessous, et se dirigeant en bas, en avant et en dedans vers le sternum, avec lesquels les huit premières paires seules s'articulent, tandis que les deux paires suivantes ne l'atteignent pas, de même que ceux des trois costines.

Le sternum est composé d'une série de neuf os allongés, renflés aux bouts, et réunis à leur base par des cartilages simulant les ligaments fibro-palpeux des vertèbres, et les pièces ressemblent même beaucoup pour la forme aux vertèbres caudales postérieures, dont elles ne diffèrent guère que par l'absence des crêtes apophysaires. Les neuf pièces du sternum sont consécutives, non épiphysées, disposées en ligne droite, plongeant antérieurement un peu en dessous. Chaque pièce sternale n'a qu'un seul point d'ossification.

On remarque chez quelques Chats de petites pièces rudimentaires très-courtes, articulées par des ligaments sur les extrémités des appendices transverses des premières vertèbres lombaires, d'ordinaire privées de costines, et ces osselets paraissent faire la continuation immédiate de ces apophyses.

Dans son ensemble, le bassin des Chats, que l'on peut considérer comme formant les appendices des vertèbres sacrées, est beaucoup plus étroit que chez l'homme, surtout dans sa partie antérieure correspondant au grand bassin, qui n'est guère plus évasé que le petit, dont il n'est pas distinct; il est aussi plus allongé d'avant en arrière, et surtout dans la partie qui répond à la symphyse des pubis, symphyse qui se prolonge beaucoup entre les deux ischions. La direction du bassin suivant sa plus grande longueur, c'est-à-dire de la crête iliaque aux tubérosités ischiatiques, est oblique d'avant en arrière et en dessous; mais, du reste, les deux parties latérales sont parallèles entre elles. Quant aux différentes parties du bassin, telles que l'iléum, le pubis, le cotylien, l'ischion et le pénisial de M. Straus-Durhkeim, c'est-à-dire l'os du pénis, nous n'entrerons pas dans leur description particulière, qui serait trop étendue pour notre ouvrage.

Les membres antérieurs, comme chez tous les Mammifères, sont composés de cinq parties consécutives, formant des angles alternatifs entre elles, et qui sont l'épaule, le bras, l'avant-bras et la main.

L'épaule est formée de la réunion de deux os, l'omoplate et la clavicule, avec un os coracoïdien rudimentaire fixé à l'omoplate, où il constitue l'apophyse coracoïde, et un quatrième os formant une épiphyse sur le bord de la cavité glénoïde, mais distinct seulement comme os à part dans les très-jeunes sujets.

Le bras ne renferme qu'un seul os, ou l'humérus, formé d'une diaphyse et de plusieurs épiphyses, lesquelles s'unissent en une seule pièce, lorsque l'animal devient adulte.

L'avant-bras renferme deux os longs, le cubitus et le radius, mobiles à la fois sur l'humérus et sur la main, et mobiles l'un sur l'autre dans les mouvements de pronation et de supination. L'avant-bras fait un angle obtus avec l'humérus, en se dirigeant verticalement en dessous dans la station.

La main du Chat se compose de deux parties bien distinctes, la palmure et les doigts. La palmure se subdivise en carpe et métacarpe, et présente à peu près les mêmes os que chez l'homme, avec des différences notables dans la forme et la disposition. Dans l'état de station, la palmure est toujours étendue sur l'avant-bras, mais seulement jusqu'à la direction droite et un peu plus, afin que le poids du corps tende à la maintenir en extension. Les doigts, au nombre de cinq, ont entre eux les mêmes longueurs relatives que chez l'homme, et entre eux les mêmes rapports de longueur que leurs os métacarpiens : c'est-à-dire que le premier interne, ou le pouce, est le plus court; et ensuite le cinquième; le second, le quatrième, et enfin le troisième, sont progressivement de plus en plus longs. Chacun de ces doigts, à l'exception du pouce, se compose de trois osselets consécutifs ou phalanges, mais le pouce manque de phalangine. Outre ces trois os, chacun des quatre doigts externes porte en dessous, à la base de la phalangeale, deux osselets sésamoïdes, égaux dans le même doigt; tandis qu'au pouce seulement le sésamoïde interne est seul ossifié, et l'externe réduit à un simple grain cartilagineux.

On retrouve également dans les membres postérieurs les mêmes parties que chez l'homme, avec des différences de forme et de disposition que nécessitent principalement la marche quadrupède et le genre de vie auquel les *Felis* sont appelés. Ces membres se partagent en cuisse, jambe et pied, correspondant dans les antérieures au bras, à l'avant-bras et à la main; et ces parties font, dans leur disposition naturelle de repos, des angles alternatifs entre elles, afin de rendre la marche, la course et surtout le saut, plus faciles, plus souples, et même la station plus sûre. La cuisse se dirige obliquement en dessous et en avant; la jambe obliquement en dessous et en arrière; le pied en dessous et un peu en avant, et, enfin, les orteils en avant, en appuyant sur le sol.

La cuisse renferme quatre os, dont le principal est le fémur, et trois autres os, fort petits, pla-

cés dans le creux du jarret, qui n'ont pas été vus par la plupart des anatomistes, et que M. Straus-Durhkeim décrit pour la première fois : deux de ces os ont reçu le nom de *crithoïdes*, à cause de leur forme demi-ovale qui leur donne quelque ressemblance avec un grain d'orge, et le troisième, situé sous le crithoïde externe, et, dans le tendon du muscle poplité, est le *poplitaire*.

La jambe renferme deux os principaux, le tibia et le péroné, ainsi que le rotule et les cartilages interarticulaires, fixés au tibia par des ligaments particuliers. Ces os diffèrent assez peu de leurs correspondants dans l'espèce humaine.

Le pied des Carnassiers se compose des mêmes parties principales que celui de l'homme, et analogues à celles de la main, c'est-à-dire qu'on y distingue deux parties principales : le cou-de-pied, correspondant à la palmure, et les orteils, correspondant aux doigts; mais la disposition de ces parties n'est pas tout à fait la même que dans l'espèce humaine pendant la station et la marche. Les Chats appartenant à la grande division des Digitigrades n'appuient plus la plante sur le sol, mais seulement l'extrémité du métatarse et les orteils absolument comme à la main, et tiennent le pied dans une position presque verticale, de manière que ses faces antérieures et postérieures correspondent au dessus et au dessous du pied de l'homme.

Le cou-de-pied se divise en tarse et métatarse, eux-mêmes subdivisés en un assez grand nombre d'os, dont quelques-uns ont reçu des noms particuliers de M. Straus-Durhkeim.

Dans les orteils, le pouce ou hallux manque; les quatre orteils restants ressemblent parfaitement pour la forme aux doigts, dont ils ne diffèrent que par une grandeur un peu plus considérable, mais étant toutefois dans les mêmes proportions, c'est-à-dire que le second, ou le hillux, est le plus long et le plus fort; le troisième, ou le hollux, à peine un peu plus court et plus faible; le premier, ou le hellux, sensiblement plus petit que ceux-là; et, enfin, le quatrième, ou le hullux, est un peu moindre encore que le premier. Il y a aussi trois phalanges et deux sésamoïdes.

La syndesmologie ou la description du système ligamentaire a été faite avec grand soin et beaucoup de détails par M. Straus-Durhkeim, et cette étude, entièrement nouvelle dans le Chat, a donné lieu à de nombreuses découvertes intéressantes. Mais ce sujet est trop peu connu pour que nous nous y arrêtions longtemps ici ; aussi nous bornerons-nous à donner seulement quelques généralités.

D'une matière très-générale, le système ligamentaire du Chat ne diffère en rien de celui de l'homme, et la plupart de ses parties se rapportent même individuellement à leurs analogues chez ce dernier. Quelques-unes cependant manquent dans cet animal; mais, par contre, il en a aussi un assez grand nombre qu'on ne retrouve pas dans l'espèce humaine. On peut les diviser en ceux appartenant au torse et en ceux appartenant aux membres.

Les ligaments de la partie centrale du corps se distinguent ensuite en ceux de la tête et en ceux du tronc.

La plupart des pièces qui entrent dans la composition de la tête étant articulées entre elles par suture et par synchondrose, on n'y trouve qu'un fort petit nombre de ligaments proprement dits, mais les pièces mobiles en offrent une quantité plus considérable.

Les ligaments et les aponévroses du tronc se distinguent en ceux qui unissent les vertèbres entre elles; en ceux qui se rendent de celles-ci à leurs appendices, et en ceux qui réunissent les parties de ces derniers. Les ligaments et les aponévroses de la colonne vertébrale sont ou généraux, et embrassent plusieurs vertèbres, ou bien spéciaux seulement, en passant d'une pièce à celle avec laquelle celle-ci s'articule immédiatement.

Les membres présentent un très-grand nombre de ligaments et d'aponévroses. Dans le membre antérieur, on distingue ceux qui sont propres aux diverses parties de ce membre, et en outre une gaîne aponévrotique générale qui enveloppe toutes les parties. Il en est de même de ceux du membre postérieur, qui, outre les ligaments qui lui sont propres, comprend une sorte de gaîne continue qui enveloppe tout le membre, et qui est l'aponévrose crurale, jambière et podale.

Le système musculaire du Chat offre beaucoup de particularités remarquables; il nous sera impossible d'entrer dans ce sujet avec quelques détails, nous ne pourrons même pas donner les noms des muscles nombreux du Chat, et nous ne pourrons guère indiquer que quelques généralités, qui sont même plutôt du ressort de l'anatomie comparée en général que de celui plus spéciale de l'histoire du genre *Felis*.

Les muscles qui mettent la tête et ses parties en mouvement se subdivisent d'après les organes qu'ils meuvent en ceux des téguments, des oreilles, des yeux, du nez, des lèvres, des mâchoires, de la langue, du voile du palais, du pharynx, de l'hyoïde, du larynx, et, enfin, en ceux qui meuvent la tête entière. Les téguments, n'ayant aucun point fixe sur lequel ils se meuvent, ne reçoivent que des muscles qui les déplacent en les fronçant. Les muscles de l'oreille se distinguent en ceux qui meuvent sa partie antérieure, et en ceux qui meuvent sa partie interne, placés dans la caisse du tympan. Les muscles qui meuvent les yeux et leurs dépendances se distinguent en ceux qui font agir les paupières et ceux qui meuvent le globe de l'œil. Les muscles moteurs du nez sont, chez le Chat, beaucoup moins développés que chez l'homme; aussi leur nez est-il très-peu mobile : il n'y a même que le myrtiforme, dont la fonction est de dilater les narines, qui soit bien distinct, tandis que le pyramidal n'est qu'une dépendance du frontal, et l'élévateur de l'aile du nez qu'une dépendance de l'élévateur de la lèvre supérieure. Quoique les Chats ne puissent pas produire, avec leurs lèvres, et surtout avec l'inférieure, des mouvements aussi variés que peut le faire l'homme avec les siennes, ce qui vient principalement du peu de force du muscle labial, leur lèvre supérieure est cependant pourvue de muscles plus puissants, surtout l'élévateur propre, qui fait exécuter ce mouvement d'élévation qu'on remarque chez ces animaux lorsqu'ils menacent : ces muscles sont, pour les deux lèvres, au nombre de six. La mâchoire étant, dans le Chat, articulée à la tête par des gynglymes, dont les cavités sont très-profondes et embrassent étroitement les condyles, il n'y a guère que les mouvements d'élévation et d'abaissement qui soient possibles, avec un bien léger glissement latéral dans les deux articulations, mais non le mouvement de prétraction et de rotation, comme cela a lieu chez l'homme, et mieux encore chez les Ruminants, où les cavités glénoïdes sont presque planes. Il n'y a ainsi chez le Chat que des muscles élévateurs et abaisseurs de la mâchoire; mais, par le genre de vie des *Felis*, ces muscles ont dû être très-développés, très-puissants. La langue est mise en mouvement par deux ordres de muscles : les uns, qu'on nomme extrinsèques, prenant leur point fixe sur quelque partie extérieure à cet organe, et les autres, ou les intrinsèques, constituant la masse même de la langue, et lui faisant exécuter des mouvements sur elle-même. Les muscles du voile du palais ont une disposition particulière. On retrouve, parmi les muscles qui meuvent le pharynx, tous ceux qu'on remarque chez l'homme, et quelques-uns de plus qui existent bien aussi chez ce dernier, mais moins distinctement, ou qui ont été décrits comme faisant partie d'autres muscles; tels sont le génio-pharyngien et le glosso-pharyngien : tous ces muscles peuvent se distinguer en prétracteurs, élévateurs et constricteurs. Les muscles de l'hyoïde et du larynx sont assez nombreux, et quelques-uns sont communs à ces deux organes. La tête étant mobile dans tous les sens par la combinaison des mouvements qu'elle peut exécuter sur l'atlas et l'axis, les divers muscles qui entourent ces articulations et qui se fixent, soit à la tête, soit à l'atlas, peuvent être distribués en quatre ordres : les extenseurs, les fléchisseurs latéraux, les fléchisseurs directs et les rotateurs.

Les muscles qui meuvent les diverses parties du tronc sont distribués en six régions principales particulières : celles des téguments, du rachis, du thorax, de l'abdomen, de l'anus, des organes urinaires et des parties génitales. Il y a quatre muscles bien distincts et bien développés qui meuvent la peau du tronc; ce sont des contracteurs. Les vertèbres étant plus ou moins mobiles en tous sens, leurs muscles se partagent de là en ceux qui les portent en dessus, ou les extenseurs; en ceux qui les portent de côté, ou les fléchisseurs latéraux; en ceux qui les fléchissent en dessous; et, enfin, en ceux qui leur font éprouver un mouvement de rotation : ces muscles sont puissants dans le Chat, et cela se conçoit, car il meut avec une assez grande facilité les diverses parties de sa colonne vertébrale et spécialement sa queue. Les côtes ont des muscles protracteurs et rétracteurs. Relativement aux muscles moteurs du sternum, on peut remarquer qu'outre l'analogue du muscle triangulaire de l'homme, il existe encore, chez le Chat, un second moteur propre du sternum, placé en dehors de la poitrine, et qui a la même fonction, celle de porter le sternum en avant, en rendant plus aigu l'angle que les côtes font avec lui, tandis que le sternum est porté en arrière par le droit abdominal : les autres mouvements de cette chaîne d'os sont impossibles, et les muscles se distinguent de là exclusivement en prétracteurs et en rétracteurs.

Relativement aux muscles moteurs de la respiration, on peut dire que, dans le Chat, il n'y a qu'un seul muscle essentiellement inspirateur, le diaphragme, et point d'expirateur, excepté dans des circonstances où la respiration devient pénible.

Chasse au Phoque.

c2

Plusieurs muscles peuvent mouvoir l'abdomen; ces muscles sont tous constricteurs, mais la dilatation du ventre peut être aussi produite par des muscles qui agissent sur les fausses côtes en les portant en arrière.

Il y a des muscles spéciaux de l'anus, des organes urinaires et des organes génitaux, et ces derniers diffèrent dans les deux sexes de la même espèce.

Fig. 94. — Chat domestique.

Les muscles des membres sont puissants, quoique cependant assez peu développés. Les os de l'épaule, l'omoplate et la clavicule, étant librement suspendus dans les chairs, sont mobiles dans tous les sens; toutefois, comme la première est appliquée contre le thorax, elle ne peut se mouvoir que dans un plan vertical, d'où ces muscles se distinguent en prétracteurs, élévateurs, rétracteurs et abaisseurs. La clavicule est réduite à un petit osselet suspendu dans un repli où plusieurs muscles se rencontrent, mais sur lesquels elle n'a aucune influence, et il en résulte qu'elle n'a pas de muscles qui lui soient propres. L'avant-bras, étant uni à l'humérus par une articulation ginglymoïdale, ne peut se mouvoir que dans deux sens opposés, en avant et en arrière, ou en flexion et en extension; mais les deux os qui entrent dans sa composition se meuvent en outre l'un sur l'autre en supination et en pronation; il existe de là quatre espèces de muscles, des extenseurs, des fléchisseurs, des supinateurs et des pronateurs. Dans le Chat, la main est mobile en tous sens, cependant plus fortement en avant et en arrière que de côté, où le mouvement est très-borné : cette partie du membre reçoit aussi quatre espèces de muscles : des extenseurs, qui la portent en avant; des abducteurs, qui la portent en dehors, des fléchisseurs qui la plient en arrière, et, enfin, des adducteurs, qui l'inclinent en dedans.

Quoiqu'il y ait une très-grande ressemblance entre les membres postérieurs et antérieurs, tant sous le rapport des os que sous celui des muscles, les différences sont cependant encore assez considé-

rables, surtout dans les parties les plus proches du tronc. En effet, quoique les os du bassin et celui de l'épaule soient bien évidemment les analogues les uns des autres, les différences qu'ils présentent sont toutefois fort grandes, et elles sont encore plus sensibles relativement aux muscles : ceux mouvant l'épaule étant très-nombreux et fort développés, tandis que les muscles fixés au bassin, qu'on doit leur comparer, sont plutôt des moteurs de la colonne vertébrale, le bassin étant à peu près immobile. Quant aux analogues des muscles moteurs de l'humérus, ils doivent nécessairement être ceux qui meuvent le fémur; et ceux de l'avant-bras, de la main et des doigts, sont ceux de la jambe, du pied et des orteils, parties entre lesquelles il y a, au contraire, beaucoup de ressemblance, comme aussi des différences notables.

La cuisse étant, comme dans l'homme, susceptible d'un mouvement de circumduction, les muscles qui la meuvent peuvent de là être distingués en extenseurs, fléchisseurs, adducteurs, rotateurs en dedans et rotateurs en dehors; mais, comme la cuisse, dans l'état de station, est fortement fléchie en avant, tandis qu'elle est en extension chez l'homme, les fonctions de plusieurs de ses muscles ne sont pas les mêmes dans les deux espèces.

Dans la jambe, nous trouvons des muscles produisant des mouvements d'extension, de flexion et de rotation : la supination et la pronation sont impossibles.

Les muscles du pied se distinguent en muscles moteurs du cou-de-pied et de ses parties, et en moteurs des orteils. Relativement aux muscles du cou-de-pied, on peut remarquer que plusieurs des muscles moteurs du pied, prenant leur attache sur le fémur, contribuent beaucoup aux mouvements de la jambe, et, par contre, d'autres, spécialement destinés aux mouvements des orteils, contribuent à leur tour aux mouvements du pied, prenant leur point fixe sur la jambe. Le pied peut exécuter des mouvements d'extension et de flexion, et des mouvements latéraux d'abduction et d'adduction; mais ces derniers sont plus bornés.

Les muscles qui meuvent les orteils sont aussi nombreux que ceux qui meuvent les doigts, avec lesquels ils ont la plus grande analogie, tant par leur fonction que par leur forme et leur disposition, surtout dans leur partie podale, et se distinguent de même en extenseurs, abducteurs, fléchisseurs et adducteurs.

Nous avons cherché à donner, d'après M. Straus-Durhkeim, une idée générale de l'ensemble du système locomoteur du Chat domestique, et ce que nous avons dit peut, à quelques remarques près, s'appliquer non-seulement à tous les *Felis*, mais même à presque tous les Carnassiers. C'est pour cela que nous nous sommes autant étendu sur ce point purement d'anatomie comparée; un autre but que nous nous proposions était de faire brièvement connaître l'ouvrage si peu répandu de M. Straus-Durhkeim, dans lequel, quoique nous soyons loin d'adopter toutes les idées de l'auteur, nous avons trouvé des remarques du plus haut intérêt, et qui sont, pour la première fois, introduites dans la science de l'organisation.

Après cette description anatomique, peut-être un peu trop longue, revenons à la partie zoologique, proprement dite, du Chat domestique.

Du Chat sauvage, que l'on peut spécialement nommer *Felis catus ferus*, Schreber, et qui est le même que le *Manal* de Pallas, et peut-être de son croisement avec quelques espèces voisines, sont provenues de nombreuses variétés et races, que l'on a parfois regardées comme constituant des espèces particulières, parce qu'elles présentent des caractères tranchés et assez constants, mais dont la plus grande partie, devenue domestique depuis un grand nombre d'années, et qui s'est répandue partout, ne présente guère plus de caractères distinctifs, et passe, d'une manière insensible, d'une variété à une autre, et même d'une race à l'autre.

Les races les plus caractérisées sont :

A. CHAT DOMESTIQUE TIGRÉ. *Felis catus domesticus*, Linné.

CARACTÈRES DISTINCTIFS.

Pelage très-analogue à celui du Chat sauvage; lèvres et plantes des pieds constamment noires; selon les divers individus, il y a des différences notables dans le nombre des taches des flancs et des

anneaux noirs de la queue, mais le front et les joues ont de petites bandes disposées comme celles du Chat sauvage, et le bout de la queue est noir.

Cette variété, moins carnassière que le Chat sauvage, a les intestins proportionnellement plus longs que les siens. Elle est plus défiante que les autres races, et conserve les habitudes sauvages de sa souche primitive, dont elle est très-rapprochée.

B. CHAT D'ESPAGNE. *Felis catus Hispanicus*, Linné.

CARACTÈRES DISTINCTIFS.

Poil assez court, brillant; pieds et lèvres couleur de chair; robe tachée par plaques irrégulières de blanc pur, de roux vif et de noir foncé, et quelquefois ne présentant que deux de ces couleurs.

Cette variété, qui est la même que le *Felis catus maculatus*, Boddaërt et Linné, est assez répandue dans nos maisons en Europe. Une remarque intéressante, faite par A. G. Desmarest, est que les individus qui offrent à la fois les trois couleurs que nous avons indiquées, c'est-à-dire le blanc, le roux et le noir, sont constamment des femelles; toutefois, il paraîtrait probablement, d'après Bory De Saint-Vincent, qu'en Espagne et en Portugal on aurait vu quelques mâles dont la robe était également tricolore.

C. CHAT DES CHARTREUX. *Felis catus cœruleus*, Linné.

CARACTÈRES DISTINCTIFS.

Poil très-fin, un peu long, partout d'une belle couleur gris ardoisé uniforme; lèvres et plante des pieds noires.

Cette race, après celle du Chat tigré, est la plus rapprochée de la race sauvage; elle est très-alerte.

D. CHAT D'ANGORA. *Felis catus Angorensis*, Linné.

CARACTÈRES DISTINCTIFS.

Poil du corps doux, soyeux, très-long, surtout autour du cou, sous le ventre et à la queue; poils de la tête et des pattes courts; couleur blanche, gris pâle, fauve pâle, ou mélangée par plaques irrégulières.

Cette race, très-éloignée du type primitif, ne présente point les mœurs carnassières ni la vivacité du Chat tigré; elle est indolente, dormeuse et malpropre. Elle est originaire d'Angora, en Natalie, patrie de plusieurs races de Mammifères à poils longs et soyeux.

Ces différentes races, par leur mélange, produisent une foule de sous-variétés, qui toutes ont des traits confondus et affaiblis des variétés dont elles proviennent. Les plus curieuses, toutefois, sont celles des Chats tout blancs ou des Chats tout noirs, et à poils non soyeux.

Parmi les autres races, nous citerons seulement les suivantes, car nous indiquerons comme espèces distinctes plusieurs des variétés que Lesson y a réunies. Ce sont :

1° Le *Chat roux de Tobolsk*, indiqué par Gmelin;

2° Le *Chat à oreilles pendantes*, à poils fins et longs, noirs ou jaunes, qui se trouve en domesticité en Chine, dans la province de Pé-chi-ly, et qui est probablement le *Felis Sinensis*, Neuhmann;

3° Le *Chat du Charazan*, en Perse, à poils longs, doux et fins, comme celui du Chat d'Angora, et de couleur grise comme la robe du Chat des Chartreux; d'où Buffon conclut que ces trois races n'en font qu'une seule;

4° Le *Chat gris-bleu* ou *ardoisé*, du cap de Bonne-Espérance, mentionné par Kolbe, et que Buffon rapporte aussi à la même race que la précédente;

5° Le *Chat rouge* ou *Felis domesticus ruber*, Gmelin, indiqué également par Kolbe, provenant aussi du cap de Bonne-Espérance, et remarquable par une ligne rousse qui s'étend tout le long du dos et qui commence à la tête;

6° Le *Chat de Pensa*, propre à la Russie, cité par Pallas et très-peu connu;

7° Le *Chat de Madagascar* ou *Suca*, de Flacourt, qui s'accouple avec les autres, et qui, dit-on, est caractérisé par sa queue tortillée; fait qui est loin d'être prouvé.

8° Le *Chat du Japon* ou *Felis Japonica*, Kæmpfer, indiqué récemment, et non suffisamment connu.

On observe chez les Chats plusieurs degrés de domesticité : ceux qui sont le plus près de la race sauvage par leur conformation le sont aussi par leur naturel défiant et farouche.

« La domesticité des Chats, fait remarquer Fr. Cuvier, ne semble pas remonter à des temps très-éloignés, en Europe, du moins. Il paraîtrait que les Grecs les connaissaient assez peu; Aristote n'en a dit que quelques mots, et il en est de même des autres auteurs de ce temps qui ont traité de l'histoire naturelle : cependant ils étaient communs chez les Égyptiens. Mais d'où ce peuple les connaissait-il? Ces animaux ont été transportés par les Européens dans toutes les contrées de la terre, et ils n'ont éprouvé qu'une légère influence de la diversité des climats. Bosmann dit que, sur les côtes de Guinée, ils sont encore comme ceux de Hollande; les races d'Amérique, qui paraissent venir des Chats d'Espagne, sont toujours les mêmes que les nôtres, et ceux de l'Inde et de Madagascar n'ont point éprouvé de changements importants.

« L'éducation a, au contraire, diversifié les Chats domestiques à l'infini; tant sous le point de vue physique que sous le point de vue moral.

« Si les uns, dit Fr. Cuvier, sont des fripons incorrigibles, d'autres vivent au milieu des offices et des basses-cours, sans être jamais tentés de rien dérober, et l'on en voit qui suivent une Marte, comme le ferait un Chien. Ce haut degré de domesticité de certains Chats est, sans contredit, l'exemple le plus remarquable de la puissance de l'homme sur les animaux, de la flexibilité de leur nature, des ressources nombreuses qui leur ont été données pour se ployer aux circonstances, et pour se modifier suivant les causes qui agissent sur eux. Je ne crois pas, en effet, que, excepté chez les Chats, nos soins aient développé entièrement et presque créé une qualité nouvelle dans nos animaux domestiques : nous avons étendu, perfectionné celles qu'ils avaient reçues de la nature, et surtout celles qui les portent à l'affection. Avant l'état où nous les avons réduits, ils sont entraînés par un sentiment naturel à vivre avec leurs semblables, à s'attacher les uns aux autres; à s'entr'aider mutuellement. Nous ne sommes devenus pour eux, en quelque sorte, que d'autres individus de leur espèce : seulement nous avons pris sur ces animaux l'empire qu'auraient pris, mais à un moindre degré, les individus qui parmi eux auraient été les plus heureusement organisés. Les Chats étaient poussés, par leur naturel, à vivre seuls: une profonde défiance les suivait partout; rien ne les portait à s'attacher à notre espèce; on n'apercevait en eux aucun germe de sentiments affectueux; cependant quelques races sont profondément domestiques, et ont un besoin extrême de la société des hommes. C'est surtout chez les femelles que ce besoin-là se manifeste : aussi je serais disposé à trouver l'origine de leur domesticité dans l'affection de celles-ci pour leurs petits, et il est à remarquer que les mâles sont beaucoup moins dépendants qu'elles. Il semblerait que la domesticité de ceux-ci ne participe plus de celle de leur mère, n'a pour cause que l'influence que sa nature, modifiée par nous, a

exercée sur la leur, et non point cette disposition profonde et indestructible sur laquelle, par exemple, est fondée la sociabilité du Chien. »

Les mâles et les femelles, hors le temps des amours, n'ont que peu de rapports entre eux. Ces dernières sont plus sédentaires. Elles font le plus habituellement deux portées par an, au printemps et en automne, et quelquefois trois, après une gestation de cinquante-cinq ou cinquante-six jours, et ces portées sont composées chacune de quatre à cinq petits. Ceux-ci sont allaités pendant plusieurs semaines, et pour l'ordinaire soignés avec une grande tendresse par leur mère, qui leur apporte des Souris, de petits Oiseaux, etc., et les dresse à la chasse. Les mâles, au contraire, sont sujets à dévorer leur progéniture. Les jeunes Chats sont très-joueurs, et s'occupent continuellement à guetter l'objet qui sert à leur amusement, comme si c'était une proie, et à sauter brusquement dessus : ils sont très-adroits pour saisir ainsi les Oiseaux, les Souris, les petits animaux et jusqu'à certains Insectes.

Les Chats sont observateurs et n'entrent jamais dans un endroit qu'ils n'ont pas encore parcouru sans en faire une visite exacte. Ils aiment la chaleur en hiver, et, au contraire, recherchent en été les lieux les plus frais pour y dormir. Leur sommeil est généralement très-léger, et le moindre bruit les éveille. Adultes à l'âge de quinze mois, et quelquefois même plus tôt, les mâles se battent entre eux pour se disputer la possession des femelles. Dans leurs combats, ils font entendre une voix entrecoupée de sons rauques ou plaintifs, de faux sifflements : alors ils répandent une odeur de choux gâtés ou de mauvais musc particulière.

Quand on les caresse, ils expriment leur contentement par un bruit analogue à celui d'un rouet, et dont on n'a pas expliqué la production d'une manière bien satisfaisante. Le mouvement balancé de leur queue est, chez eux, un signe de colère ou d'impatience, et, lorsqu'ils sont surpris, ils relèvent leur dos en arc, s'élèvent tant qu'ils peuvent sur les pattes, hérissent leurs poils et gonflent leur queue, qu'ils laissent pendre, ou plutôt qu'ils balancent de droite à gauche, ou de gauche à droite. Ils ont un goût passionné pour certaines plantes odorantes, et notamment pour la valériane et le chataire : quand ils en trouvent, ils se frottent dessus avec délices.

Ils sont très-propres et ne manquent jamais de se lécher après avoir pris leur nourriture, et de lustrer très-souvent leur robe avec leur salive. Ils ont aussi le plus grand soin d'enterrer leurs excréments et de les couvrir de poussière ou de cendre. Leur urine est très-puante, surtout chez les mâles, qui la lancent en arrière, et sans s'accroupir comme les femelles et les jeunes.

Ces animaux, d'un caractère plein d'indépendance, sont en général, assure-t-on, plus attachés aux habitations qu'aux hommes, et on les a vus quelquefois revenir de plus d'une lieue dans l'ancien domicile dont on les avait écartés. Ils font ces voyages de nuit et se dirigent alors plutôt par la vue que par l'odorat. La durée moyenne de la vie des Chats est de quinze ans environ; mais quelques individus vivent plus longtemps; et nous en avons possédé un qui avait plus de vingt-deux ans.

La langue du Chat domestique est mince et large à son extrémité; elle est hérissée de petites pointes qui la rendent très-rude, particulièrement lorsqu'elle n'est pas humectée d'une salive abondante. Leurs pattes de devant sont divisées en cinq doigts, et celles de derrière en quatre seulement; les ongles sont crochus, longs et aigus; le Chat les retire à volonté et les tient cachés dans leurs étuis, de sorte qu'ils ne s'usent pas en marchant, et l'animal ne les fait sortir que lorsqu'il veut saisir une proie, se défendre ou attaquer, ou bien s'empêcher de glisser. La manière dont les femelles transportent leurs petits est curieuse à étudier : d'abord elles les lèchent dessous le cou, comme pour les préparer à être saisis par la même partie; elles les serrent ensuite avec leur gueule, de façon à ne pas les laisser échapper, mais pas assez fortement pour les faire crier; ainsi chargées, elles marchent la tête haute, afin que le petit ne frappe pas contre terre, et celui-ci ne fait aucun mouvement et laisse pendre son corps et ses pattes comme s'il était mort; la Chatte, en le déposant dans l'endroit qu'elle a choisi pour lui, le lèche de nouveau sous le cou. Lorsque les petits commencent à marcher, la mère les accompagne partout, les appelle près d'elle par un miaulement doux et particulier; lorsqu'ils ne répondent pas, elle miaule de nouveau : sa physionomie prend un caractère d'inquiétude; elle fait quelques pas dans le chemin qu'elle voudrait leur faire suivre, les appelle encore, et revient à eux; elle tâche de les emporter; s'ils sont déjà un peu grands, elle les traîne les uns après les autres, et se repose de temps en temps. Si quelque ennemi paraît, un Chien, par exemple, la femelle défend ses petits avec fureur. Toutefois les femelles se prêtent assez souvent à nourrir de jeunes animaux d'un tout autre genre, et même d'espèces qui leur sont naturellement ennemies.

Un murmure court et continu est l'expression de contentement, de l'affection et même des désirs des Chats. Ils ont encore une autre manière de marquer les sensations agréables qu'ils éprouvent, en élargissant les doigts, et en posant et relevant alternativement les pieds de devant; mais cette espèce de pétrissement n'a lieu que lorsqu'ils se trouvent sur quelque meuble mollet, comme un coussin, un lit, ou qu'ils appuient leurs pieds sur les vêtements ou sur l'objet qu'ils caressent. Les petits Chats, dans le moment où ils tettent avec le plus de plaisir, pressent de la même manière les mamelles de leur mère. L'agitation de la queue est un signe de colère ou de passion violente dans les Chats; ils la tiennent relevée et droite en marchant vers un objet qui les flatte; lorsqu'ils sont assis, ils la font habituellement revenir en rond sur leurs pattes de devant, et, lorsqu'on les retient de force, ils témoignent leur impatience par le mouvement de balancement qu'ils donnent à son extrémité. Ces animaux regardent en général les Chiens comme leurs ennemis les plus redoutables; cependant, élevés jeunes ensemble et toujours dans les mêmes maisons, ces deux Carnassiers finissent par s'entendre très-bien et par jouer presque continuellement les uns avec les autres. Les Chats marchent légèrement, presque toujours en silence et sans faire aucun bruit. Dans leurs courses sur les toits les plus escarpés, ils sont exposés à tomber de très-haut; mais, lorsqu'ils tombent d'eux-mêmes, ils se trouvent presque constamment sur leurs pieds, de sorte que souvent la chute est pour eux sans danger. Après avoir mangé, les Chats passent leur langue de chaque côté des mâchoires et sur leurs moustaches pour les nettoyer. Comme ils ne peuvent atteindre de leur langue les côtés de la tête, ils mouillent une patte de leur salive, et la frottent ensuite sur ces parties pour les lustrer. A la sortie de leurs dernières dents, les jeunes Chats sont ordinairement malades : on les voit alors souffrir beaucoup, languir et maigrir Ils sont sujets aux vomissements, qu'ils font précéder de cris douloureux : ils font de grands efforts pour vomir. De même que les Chiens, ils mangent du *chiendent* et quelques autres Graminées.

Le Chat était, parmi les Mammifères, celui dont les Égyptiens punissaient le plus sévèrement la mort, soit qu'on l'eût donnée par inadvertance, soit de propos délibéré. On était toujours criminel quand on tuait un Chat, et ce crime ne s'expiait que par les plus cruels supplices. Hérodote dit même que, quand le Chat meurt d'une mort naturelle, tous les gens de la maison où cet accident est arrivé se rasent les sourcils en signe de tristesse. On embaumait le Chat et on l'ensevelissait à *Bubastis*, actuellement Bacta. La vénération des Égyptiens pour cet animal était fondée en partie sur l'opinion qu'ils avaient qu'Isis, la Diane des Grecs, voulant éviter la fureur de Typhon et des Géants, s'était cachée sous la figure du Chat. Ils représentent leur dieu Chat tantôt avec sa forme naturelle, et tantôt avec un corps d'homme portant une tête de Chat. Il semble que les Grecs ne connaissaient pas ce Carnassier.

Les Chats domestiques ont été transportés dans toutes les contrées de la terre, et s'y sont partout conservés avec des caractères à peu près constants.

Buffon a évidemment chargé de sombres couleurs le portrait du Chat, pour faire valoir celui du Chien. En effet, ainsi que le fait observer M. Boitard, auquel nous empruntons ce passage : « cet animal est d'un caractère timide; il devient sauvage par poltronnerie, défiant par faiblesse, rusé par nécessité, et voleur par besoin : il n'est jamais méchant que lorsqu'il est en colère, et jamais en colère que lorsqu'il croit sa vie menacée; mais alors il devient dangereux, parce que sa fureur est celle du désespoir, et qu'alors il combat avec tout le courage des lâches poussés à bout. Forcé, dans la domesticité, de vivre continuellement en société du Chien, son plus cruel ennemi, sa méfiance naturelle a dû augmenter, et c'est probablement à cela qu'il faut attribuer ce que Buffon appelle sa fausseté, sa marche insidieuse, et il a conservé de son indépendance tout ce qu'il lui en fallait pour assurer son existence dans la position que nous lui avons faite, et, si l'on rend cette position meilleure, comme à Paris, par exemple, où le peuple aime les animaux, il abandonne aussi une partie de son indépendance en proportion de ce qu'on lui donnera en affection. »

Malgré ce que nous venons de dire, et quoique nous y trouvions aussi un peu d'exagération, nous ne devons pas moins rapporter quelques-unes des pages de Buffon sur le Chat domestique, et nos lecteurs pourront d'eux-mêmes rétablir les inexactitudes qu'il a pu commettre.

« Le Chat est un domestique infidèle, qu'on ne garde que par nécessité, pour l'opposer à un autre ennemi domestique encore plus incommode, et qu'on ne peut chasser; car nous ne comptons pas les gens qui, ayant du goût pour toutes les bêtes, n'élèvent des Chats que pour s'en amuser : l'un est

l'usage, l'autre l'abus; et quoique ces animaux, surtout quand ils sont jeunes, aient de la gentillesse, ils ont en même temps une malice innée, un caractère faux, un naturel pervers, que l'âge augmente encore et que l'éducation ne fait que masquer. De voleurs déterminés, ils deviennent seulement, lorsqu'ils sont bien élevés, souples et flatteurs comme les fripons; ils ont la même adresse, la même subtilité, le même goût pour faire le mal, le même penchant à la petite rapine; comme eux, ils savent couvrir leur marche, dissimuler leur dessein, épier les occasions, attendre, choisir, saisir l'instant de faire leur coup, se dérober ensuite au châtiment, fuir et demeurer éloignés jusqu'à ce qu'on les rappelle. Ils prennent aisément des habitudes de société, mais jamais des mœurs : ils n'ont que l'apparence de l'attachement; on le voit à leurs mouvements obliques, à leurs yeux équivoques; ils ne regardent jamais en face la personne aimée; soit défiance ou fausseté, ils prennent des détours pour en approcher, pour chercher des caresses auxquelles ils ne sont sensibles que pour le plaisir qu'elles leur font. Bien différent de cet animal fidèle dont tous les sentiments se rapportent à la personne de son maître, le Chat paraît ne sentir que pour soi, n'aimer que sous condition, ne se prêter au commerce que pour en abuser; et, par cette convenance de naturel, il est moins incompatible avec l'homme qu'avec le Chien, dans lequel tout est sincère.

« La forme du corps et le tempérament sont d'accord avec le naturel; le Chat est joli, léger, adroit, propre et voluptueux; il aime ses aises, il cherche les meubles les plus mollets pour s'y reposer et s'ébattre : il est aussi très-porté à l'amour, et, ce qui est rare dans les animaux, la femelle paraît être plus ardente que le mâle; elle l'invite, elle le cherche, elle l'appelle, elle annonce par de hauts cris la fureur de ses désirs, ou plutôt l'excès de ses besoins; et, lorsque le mâle la suit ou la dédaigne, elle le poursuit, le mord, et le force, pour ainsi dire, à la satisfaire, quoique les approches soient toujours accompagnées d'une vive douleur. La chaleur dure neuf ou dix jours, et n'arrive que dans des temps marqués. Comme les mâles sont sujets à dévorer leur progéniture, les femelles se cachent pour mettre bas; et, lorsqu'elles craignent qu'on ne découvre ou qu'on n'enlève leurs petits, elles les transportent dans des trous et dans d'autres lieux ignorés ou inaccessibles; et, après les avoir allaités pendant quelques semaines, elles leur apportent de petits animaux, et les accoutument de bonne heure à manger de la chair : mais, par une bizarrerie difficile à comprendre, ces mêmes mères, si soigneuses et si tendres, deviennent quelquefois cruelles, dénaturées, et dévorent aussi leurs petits, qui leur étaient si chers.

« Les jeunes Chats sont gais, vifs, jolis, et seraient aussi très-propres à amuser les enfants si les coups de patte n'étaient pas à craindre; mais leur badinage, quoique toujours agréable et léger, n'est jamais innocent, et bientôt se tourne en malice habituelle; et, comme ils ne peuvent exercer ces talents avec quelque avantage que sur les plus petits animaux, ils se mettent à l'affût près d'une cage, ils épient les Oiseaux, les Souris, les Rats, et deviennent d'eux-mêmes, et sans y être dressés, plus habiles à la chasse que les Chiens les mieux instruits. Leur naturel, ennemi de toute contrainte, les rend incapables d'une éducation suivie. On raconte néanmoins que des moines grecs de l'île de Chypres avaient dressé des Chats à chasser, prendre et tuer les Serpents dont cette île était infestée; mais c'était plutôt par le goût général qu'ils ont pour la destruction que par obéissance qu'ils chassaient; car ils se plaisent à épier, attaquer et détruire assez indifféremment tous les animaux faibles, comme les Oiseaux, les jeunes Lapins, les Levrauts, les Rats, les Souris, les Mulots, les Chauve-Souris, les Taupes, les Crapauds, les Grenouilles, les Lézards et les Serpents. Ils n'ont aucune docilité, ils manquent aussi de la finesse de l'odorat, qui, dans le Chien, sont deux qualités éminentes; aussi ne poursuivent-ils pas les animaux qu'ils ne voient plus, ils ne les chassent pas, mais ils les attendent, les attaquent par surprise, et, après s'en être joués longtemps, ils les tuent sans aucune nécessité, lors même qu'ils sont les mieux nourris et qu'ils n'ont aucun besoin de cette proie pour satisfaire leur appétit.

« La cause physique la plus immédiate de ce penchant qu'ils ont à épier et à surprendre les autres animaux vient de l'avantage que leur donne la conformation particulière de leurs yeux. La pupille dans l'homme, comme dans la plupart des animaux, est capable d'un certain degré de contraction et de dilatation; elle s'élargit un peu lorsque la lumière manque, et se retrécit lorsqu'elle devient trop vive; dans l'œil du Chat et des Oiseaux de proie, cette contraction et cette dilatation sont si considérables, que la pupille, qui dans l'obscurité est ronde et large, devient au grand jour longue et étroite comme une ligne, et dès lors ces animaux voient mieux la nuit que le jour, comme on le remarque

dans les Chouettes, dans les Hiboux, etc.; car la forme de la pupille est toujours ronde dès qu'elle n'est pas contractée. Il y a donc contraction continuelle dans l'œil du Chat pendant le jour, et ce n'est, pour ainsi dire, que par effort qu'il voit à une grande lumière; au lieu que, dans le crépuscule, la pupille reprenant son état naturel, il voit parfaitement, et profite de cet avantage pour reconnaître, attaquer et surprendre les autres animaux.

Fig. 95. — Chat de l'Himalaya.

« On ne peut pas dire que les Chats, quoique habitants de nos maisons, soient des animaux entièrement domestiques; ceux qui sont le mieux apprivoisés n'en sont pas plus asservis : on peut même dire qu'ils sont entièrement libres, ils ne font que ce qu'ils veulent, et rien au monde ne serait capable de les retenir un instant de plus dans un lieu dont ils voudraient s'éloigner. D'ailleurs la plupart sont à demi sauvages, ne connaissent pas leurs maîtres, ne fréquentent que les greniers et les toits, et quelquefois la cuisine et l'office lorsque la faim les presse. Quoiqu'on en élève plus que de Chiens, comme on les rencontre rarement, ils ne font pas sensation pour le nombre; aussi prennent-ils moins d'attachement pour les personnes que pour les maisons : lorsqu'on les transporte à des distances assez considérables, ils reviennent d'eux-mêmes à leur grenier, et c'est apparemment parce qu'ils en connaissent toutes les retraites à Souris, toutes les issues, tous les passages, et que la peine du voyage est moindre que celle qu'il faudrait prendre pour acquérir les mêmes facilités dans un nouveau pays. Ils craignent l'eau, le froid et les mauvaises odeurs; ils aiment se tenir au soleil, ils cherchent à se gîter dans les lieux les plus chauds, derrière les cheminées ou dans les fours; ils aiment aussi les parfums et se laissent volontiers prendre et caresser par les personnes qui en portent : l'odeur de cette plante que l'on appelle l'*herbe aux Chats* les remue si fortement et si délicieusement, qu'ils paraissent transportés de plaisir. On est obligé, pour conserver cette plante dans les jardins, de l'entourer d'un treillage fermé, les Chats la sentent de loin, accourent pour s'y frotter, passent et repassent si souvent par-dessus, qu'ils la détruisent en peu de temps.

« A quinze ou dix-huit mois, ces animaux ont pris tout leur accroissement; ils sont aussi en état d'engendrer avant l'âge d'un an, et peuvent s'accoupler pendant toute leur vie, qui ne s'étend guère au delà de neuf ou dix ans; ils sont cependant très-durs, très-vivaces, et ont plus de nerfs et de ressorts que d'autres animaux qui vivent plus longtemps.

« Les Chats ne peuvent mâcher que lentement et difficilement; leurs dents sont si courtes et si mal posées, qu'elles ne leur servent qu'à déchirer et non pas à broyer les aliments; aussi cherchent-ils de préférence les viandes les plus tendres; ils aiment le Poisson, et le mangent cuit ou cru; ils boivent fréquemment; leur sommeil est léger, et ils dorment moins qu'ils ne font semblant de dormir; ils marchent légèrement, presque toujours en silence, et sans faire aucun bruit; ils se cachent et s'éloignent pour rendre leurs excréments, et les recouvrent de terre. Comme ils sont propres et que leur robe est toujours sèche et lustrée, leur poil s'électrise aisément, et l'on en voit sortir des étincelles dans l'obscurité lorsqu'on le frotte avec la main : leurs yeux brillent aussi dans les ténèbres, à peu près comme les diamants, qui réfléchissent au dehors, pendant la nuit, les lumières dont ils sont, pour ainsi dire, imbibés pendant le jour. »

A ces détails, nous devons encore ajouter que non-seulement on a trouvé des momies de Chats dans les tombeaux de l'ancienne Égypte, mais qu'on en a aussi découvert à l'état fossile, et cela principalement dans des cavernes en Allemagne, en Angleterre, en Belgique et en France. En Angleterre, M. Mac-Enry a figuré un côté de mandibule trouvé dans la caverne de Kent. En Belgique, M. Schmerling, qui a rencontré des ossements de Chats en assez grande abondance dans les cavernes des environs de Liége, a encore trouvé à distinguer, d'après un côté droit de mandibule qui, comparée avec celle d'un Chat sauvage, lui a paru plus grande, et même avec quelques particularités différentielles, un *Felis catus magnus* et un *Felis catus minutus*, dont il a obtenu des têtes entières et plusieurs autres ossements, sans penser aux variations de taille individuelle ou déterminées par les sexes, et qui, certainement, dépassent souvent celles qu'il indique entre ses *Felis magnus* et *minutus*. Enfin, MM. Marcel de Serre, Dubreuil et Jean-Jean ont encore porté plus d'attention à leur *Felis catus ferus*, puisque dans leur ouvrage ils ont consacré plus de quatre pages in-4° à énumérer les ossements de Chats qu'ils ont trouvés brisés, épars pêle-mêle dans le limon de la caverne de Lunel-Viel, en en donnant des mesures linéaires et en établissant leur comparaison avec un Chat sauvage tué aux environs de Béziers.

Plusieurs espèces de *Felis* sont assez voisines du Chat domestique, pour être quelquefois réunies avec lui; telles sont :

20. CHAT GANTÉ. *FELIS MANICULATA*. Ruppel. Temminck.

Caractères spécifiques. — Pelage d'un gris fauve, avec la plante des pieds noire; sur la tête il y a sept ou huit bandes noires, arquées, étroites; queue longue, noire au bout, avec des anneaux rapprochés de cette couleur; ligne du dos noire; parties inférieures blanches, nuancées de fauve sur la poitrine; face externe des pieds de devant offrant quatre ou cinq petites bandes transversales brunes : face interne, avec deux grandes taches noires; cuisses avec cinq ou six petites bandes. A peu près de la taille du Chat domestique.

Cette espèce, que quelques auteurs ne regardent que comme une variété du *Felis catus*, habite l'Égypte, et probablement toute la partie septentrionale de l'Afrique.

21. CHAT ONDÉ. *FELIS UNDATA*. A. G. Desmarest.

Caractères spécifiques. — Pelage d'un gris mat, avec de nombreuses petites bandes noirâtres, un peu allongées, de la taille du Chat domestique.

On ne possède pas de description complète de cette espèce, dont le pelage, ainsi que le fait observer G. Cuvier, présente plutôt des ondes que des taches. Il se trouve dans l'île de Java.

Un individu de cette espèce a paru, en 1842, à la Ménagerie du Muséum, et M. Boitard a donné sur lui les observations suivantes : « Un caractère des plus extraordinaires et que je crois presque unique dans le genre des Chats m'a été offert par cet animal : il a les pieds palmés, et la membrane qui réunit les doigts s'étend jusqu'à l'extrémité des phalanges onguéales. On doit en déduire par analogie qu'il habite le bord des eaux et des marais, et que ses habitudes le rapprochent du Lynx des marais. Je ne connais que l'Ocelot qui offre une particularité analogue à celle-ci; mais les membranes de ses doigts sont bien moins grandes, bien moins remarquables que dans celui-ci. »

22. CHAT DE JAVA. *FELIS JAVANENSIS.* A. G. Desmarest.

Caractères spécifiques. — Pelage d'un gris brun clair en dessus et blanchâtre en dessous, avec quatre lignes de taches brunes allongées sur le dos, et des taches rondes épaisses sur les flancs; une bande transversale sous la gorge, et deux ou trois autres sous le cou. A peu près de la taille du *Felis catus.*

Cette espèce, à laquelle on peut probablement rapporter les *Felis Sumatrana*, Horsfield, et *minuta*, Temminck, le *Kuwng* et le *Servalin*, et peut-être même l'espèce précédente, le *Felis undata*, provient des îles de Java et Sumatra.

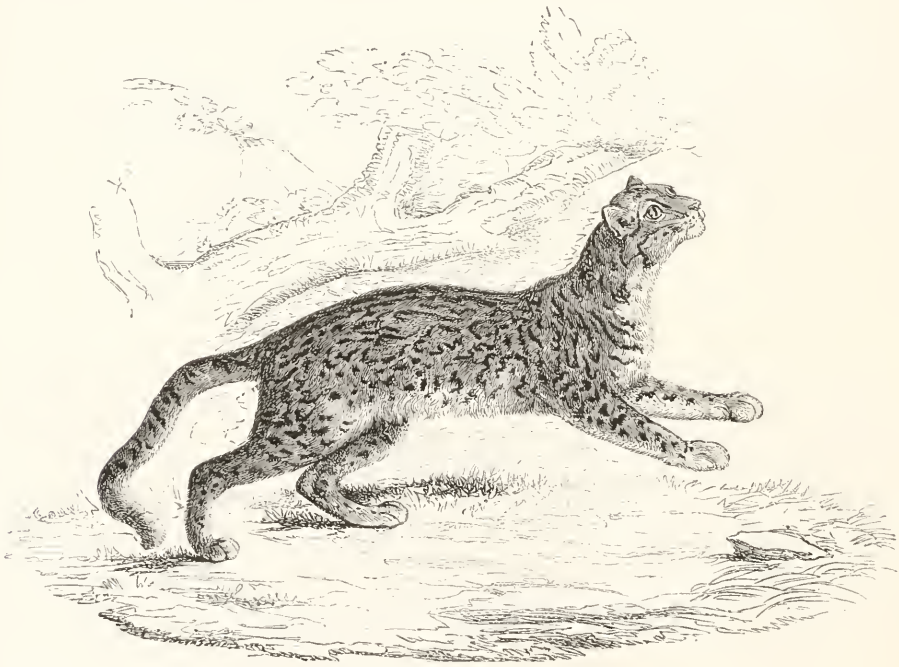

Fig. 96. — Chat de Diard.

23. CHAT DE DIARD. *FELIS DIARDII.* G. Cuvier.

Caractères spécifiques. — Fond du pelage d'un gris jaunâtre; dos et cou semés de taches noires formant des bandes longitudinales; d'autres taches descendant de l'épaule en lignes perpendiculaires

Chien écossais.

Aguara rayé.

aux précédentes, sur les cuisses et une partie des flancs, à anneaux noirs, et centre gris; des taches noirâtres et pleines sur les jambes; queue à anneaux nuageux. Longueur de la tête et du corps, $0^m,25$; de la queue, $0^m,75$.

Habite Java.

24. CHAT NÈGRE. D'Azara. *FELIS AMERICANA*. Bengl.

Caractères spécifiques. — Pelage entièrement noir. Un peu plus grand que notre Chat sauvage; car sa tête et son corps ont $0^m,65$ de longueur, et sa queue $0^m,45$.

Ce Carnassier, le *Felis nigritia*, Boitard, qui est loin d'être suffisamment connu, se trouve dans l'Amérique méridionale, principalement dans les provinces de Maldonado et de la Plata.

25. EYRA. D'Azara *FELIS EYRA* A. G. Desmarest.

Caractères spécifiques. — Pelage roux clair partout; une tache blanche de chaque côté du nez, ainsi que la mâchoire inférieure et les moustaches; queue plus touffue que celle du Chat domestique; prunelle ronde. Longueur de la tête et du corps, $0^m,54$; de la queue, $0^m,29$.

Ce Chat est très-doux, d'un caractère gai, et il s'apprivoise très-facilement. Il vit dans les forêts du Brésil et du Paraguay.

Le Chat domestique, ainsi que quelques-unes des espèces que nous venons de décrire, ont une certaine utilité dans l'industrie : ainsi leurs peaux forment une branche assez considérable du commerce de la pelleterie; et l'on en prépare des fourrures. L'Espagne en fournit beaucoup; mais la plus grande quantité de ces peaux se tire du Nord. La Russie en vend, non-seulement à l'Europe, mais encore aux Chinois, grands amateurs de fourrures. Le poil du Chat d'Angora, ainsi que celui du Lapin d'Angora, est susceptible d'être filé : on en fait des gants, etc. On emploie les boyaux de Chats pour faire des cordes à violon, et notamment des chanterelles.

C'est auprès de cette espèce et des précédentes que l'on doit probablement ranger le *Felis exilis*, dont M. Lund a signalé les ossements fossiles comme trouvés dans les cavernes du bassin de Rio das Velhas, au Brésil.

B. RACES TYPES.

1. D'AFRIQUE.

26. CHAT DE LA CAFRERIE. *FELIS CAFRA*. A. G. Desmarest.

Caractères spécifiques. — Pelage d'un gris fauve en dessus; paupières supérieures blanchâtres, gorge entourée de trois colliers; flancs marqués de vingt bandes brunes transversales; huit bandes noires traversant les pattes de devant, et douze celles de derrière; queue longue, à quatre anneaux bien marqués, et terminée de noir.

Cette espèce, que Lesson regarde probablement à tort comme la même que le *Felis nigripes*, Burchell, se trouve en Cafrerie, d'où l'a rapportée Delalande.

27. CHAT OBSCUR. *FELIS OBSCURA*. A. G. Desmarest.

Caractères spécifiques. — Pelage d'un noir un peu roussâtre, avec des bandes transversales d'un noir foncé, et très-nombreuses; sept anneaux à la queue. Plus grand que le Chat sauvage, et presque de la taille du Serval.

Ce Carnassier, que Fr. Cuvier nommait le *Chat noir du Cap*, habite l'Afrique australe; il est d'un naturel très-doux. La Ménagerie du Muséum en a possédé un individu vivant qui était libre et très-privé.

2. D'ASIE.

28. CHAT A COLLIER *FELIS TORQUATA*. Fr. Cuvier.

Caractères spécifiques. — Pelage d'un gris fauve en dessus, blanc en dessous; front marqué de quatre lignes longitudinales brunes; joues n'en présentant que deux; un collier sous le cou et un autre sous la gorge; des taches brunes et allongées s'étendant sur le dos; pieds et ventre mouchetés de brun; queue brunâtre, avec des anneaux peu apparents.

Fig. 97. — Chat du Bengale.

Cette espèce se trouve au Bengale; sa synonymie est assez compliquée, car c'est le même que le Chat du Népaul, Fr. Cuvier (*Felis Nepalensis*, Vigors et Horsfield), et que le Chat du Bengale (*Felis Bengalensis*, A. G. Desmarest), et probablement aussi le même que le suivant.

29. CHAT A TACHES DE ROUILLE. *FELIS RUBIGINOSA*. Isidore Geoffroy Saint-Hilaire

Caractères spécifiques. — Pelage d'un gris roussâtre en dessus et sur les flancs, blanc en dessous; dos marqué de trois lignes longitudinales; taches des flancs de couleur de rouille, disposées en séries également longitudinales; taches ventrales noirâtres, disposées en bandes transverses, irrégulières; queue de même couleur que le fond du pelage, mais sans taches. Taille un peu moindre que celle de notre Chat domestique; queue formant environ le tiers de la longueur totale.

Ce Chat a été trouvé, par M. Bélanger, dans les bois de lataniers des environs de Pondichéry.

L'on peut ranger auprès de ce Carnassier une espèce assez nouvellement décrite, le *Felis moormensis*, Hodgson, du Népaul, qui est probablement le même que celui désigné sous la dénomination de Chat du Népaul.

3. DE LA MALAISIE.

On range dans cette subdivision deux espèces particulières, que M. Horsfield a fait connaître dans le tome III du *Zoological Journal:* ce sont les *Felis planiceps* et *Temminckii*, propre à Sumatra.

4. D'AMÉRIQUE.

A. ESPÈCES UNICOLORES.

30. JAGUARUNDI. *FELIS JAGUARUNDI*. Lacépède. A. G Desmarest.

Caractères spécifiques. — Pelage d'un brun noirâtre, tiqueté de blanc sale; poils de la queue plus longs que ceux du corps; moustaches longues, marquées d'anneaux alternativement noirs et gris. De la taille du Chat domestique, et ayant un peu la forme allongée du Cougouar.

Il habite le Paraguay, et probablement aussi le Chili. « Cet animal, rapporte D'Azara, qui l'a découvert le premier, habite seul, ou avec sa femelle, les bords des forêts, les buissons, les ronces et les fossés, sans s'exposer dans des lieux découverts. Il grimpe avec facilité aux arbres pour y prendre des Oiseaux, des Rats, des Micourés, des Insectes, etc., et il attaque aussi les volailles, s'il en trouve une occasion favorable pendant la nuit; car il est nocturne. Enfin, c'est un Chat sauvage, sans qu'on puisse en donner une meilleure idée que par cette dénomination. Je ne doute pas qu'on puisse le priver, parce que j'en ai vu un pris adulte qui se laissait toucher vingt-huit jours après. »

C'est probablement à la même espèce qu'on doit rapporter le *Felis Darwinii* de M. Martin.

Une espèce probablement voisine de celle-ci est le *Felis chalybeata*, Hermann, que l'on ne connaît pas bien, et que l'on suppose propre à l'Amérique.

31. CHAT SAUVAGE DE LA NOUVELLE-ESPAGNE. Buffon. *FELIS MEXICANA*. A. G Desmarest.

Caractères spécifiques. — Pelage d'un gris bleuâtre uniforme, moucheté de noir. D'assez grande taille.

Cette espèce, qui est encore douteuse, a toutes les formes d'un Chat ordinaire, et la queue comparativement aussi longue que celle de cet animal; son poil, assez rude pour qu'on en puisse faire des pinceaux à pointe fixe et ferme, est d'un gris cendré bleuâtre, analogue à la couleur grise de la robe

du Chat des Chartreux, et moucheté de petites taches noirâtres. C'est le *Felis Novæ-Hispaniæ*, Schintz.

Il habite le Mexique.

B. ESPÈCES VERSICOLORES.

32. COLOCOLO. *FELIS COLOCOLA*. Fr. Cuvier.

Caractères spécifiques. — Pelage blanc, plus ou moins grisâtre, avec des bandes longitudinales flexueuses, noires, et bordées de fauve; queue semi-annelée, jusqu'à la pointe, de cercles noirs; jambes, jusqu'aux genoux, d'un gris foncé. A peu près de la même grandeur que l'Ocelot.

Il se trouve à Surinam, et, assure-t-on, également au Chili. D'après Molina, il habite les forêts, de même que le suivant, et tous deux se rapprochent des habitations pendant la nuit pour faire visite aux poulaillers et enlever la volaille : ils se nourrissent habituellement de Souris et d'Oiseaux.

33. GUIGUA. *FELIS GUIGUA*. Molina.

Caractères spécifiques. — Pelage fauve, marqué de taches noires, rondes, larges d'environ $0^m,011$, s'étendant sur le dos jusqu'à la queue. Il est de la taille de notre Chat sauvage et en a les formes.

G. Cuvier pense que cette espèce pourrait bien n'être qu'une variété du Margay.

Il habite une grande partie de l'Amérique méridionale, et particulièrement le Chili.

34. CHAT A VENTRE TACHÉ. *FELIS CELIDOGASTER*. Temminck.

Caractères spécifiques. — Pelage doux, lisse, court, d'un gris de souris, marqué de taches pleines, d'un brun fauve; taches du dos oblongues, et les autres rondes; cinq ou six bandes brunes, demi-circulaires, sur la poitrine; ventre blanc, marqué de taches brunes; deux bandes brunes sur la face interne des pieds de devant, et quatre sur les pieds de derrière; queue brune, tachée de brun foncé; oreilles médiocres, noires à l'extrémité; moustaches noires, terminées de blanc. A peu près de la taille du Renard; la queue un peu plus courte que la moitié de la longueur totale.

Ses mœurs sont inconnues.

Il se trouve au Chili et au Pérou.

Ce n'est pas le même animal que le *Chat à ventre tacheté* de Geoffroy Saint-Hilaire, que l'on a quelquefois confondu avec lui.

Nous pourrions encore indiquer quelques autres espèces de Chats qui ont été signalées dans divers ouvrages, soit sous des noms scientifiques, soit seulement sous de simples dénominations vulgaires; mais nous croyons qu'elles ne sont pas assez bien connues pour que nous en parlions ici. L'histoire du genre Chat, comme le comprenaient les anciens naturalistes, sera, du reste, complète par ce que nous allons dire du groupe générique des *Lynx*, où nous donnerons en terminant un tableau des espèces, peut-être en trop petit nombre, admises par M. Temminck dans sa *Monographie des Felis*.

Nous avons indiqué un assez grand nombre d'ossements fossiles qui se rapportent au genre des Chats : les uns ayant appartenu à des espèces encore existantes aujourd'hui, et les autres à des espèces qu'on peut placer à côté d'espèces que nous décrivions. Nous en aurions peut-être quelques autres à signaler encore; mais les uns, tels que les *Felis smilodon, cultridens, megantereon*, trouveront plus naturellement leur place auprès des *Lynx;* et les autres ne sont fondés que sur des débris

trop peu caractérisés pour que nous devions nous en occuper : toutefois, nous nous arrêterons quelques instants sur les deux espèces suivantes :

1° *Felis quadridentata*, De Blainville, propre au célèbre dépôt tertiaire de Sansans, et consistant en une portion de crâne, qui semble indiquer, dans sa partie vertébrale, une certaine ressemblance avec une petite Panthère, dans sa partie faciale avec le Lynx, et par le système dentaire avec le Guépard;

2° *Felis sub-Himalayana*, Falconner et Cuntley, particulier aux monts Sivalicks, et qui offre un assez grand rapport avec le *Felis viverrina*.

3me GENRE. — LYNX. *LYNCUS*. Gray, 1825.

Αυγξ, Lynx.

Annals of philosophical, t. XXVI.

CARACTÈRES GÉNÉRIQUES.

Système dentaire : incisives, $\frac{6}{6}$; *canines*, $\frac{1-1}{1-1}$; *molaires*, $\frac{3-3}{3-3}$; *en totalité vingt-huit dents, c'est-à-dire que la petite fausse molaire antérieure, cette petite dent placée contre et derrière la canine de la mâchoire supérieure chez les vrais Chats, n'existe pas dans presque toutes les espèces.*

Taille moyenne.

Oreilles larges et longues, souvent terminées par un pinceau de poils plus ou moins épais et plus ou moins longs.

Jambes élevées, et faisant paraître l'animal plus haut que le Chat ordinaire.

Queue quelquefois de moyenne longueur, mais le plus habituellement très-courte.

Fourrure généralement plus longue que dans le genre précédent.

Tels sont les caractères qui peuvent distinguer les *Lynx* des *Felis;* quelques-uns d'entre eux sont fixes, mais il faut cependant avouer qu'ils ne sont peut-être pas assez importants pour permettre de former deux genres particuliers, car les Lynx, comme les Chats, ont un air de famille commun, un faciès tout particulier, qui tend à les réunir, et ne permet guère de les séparer qu'artificiellement. Dans un genre aussi nombreux que celui des *Felis*, il était bon d'établir peut-être quelques subdivisions pour arriver plus facilement à la distinction des espèces, et c'est pour cela que nous avons dû adopter les trois genres *Guépard, Chat* et *Lynx*, qui, pour quelques naturalistes encore, ne forment que de simples subdivisions d'un même et grand genre naturel.

Les espèces du groupe des Lynx présentent quelques particularités ostéologiques que nous allons signaler d'après ce qu'en dit De Blainville.

Le crâne du Caracal, qui commence la division des Lynx, se distingue parce que la partie vertébrale de la tête est fortement arquée au chanfrein, le calmen étant interorbitaire. Il en résulte que le nez est très-déclive, et assez rapidement, ce qui concorde avec la grande brièveté de la face, qui est, du reste, assez étroite et assez pincée entre les orbites. Les os du nez sont d'une forme particulière; les apophyses orbitaires médiocres; les ptérygoïdes assez courtes, et le bord palatin quelquefois un peu échancré au milieu; le trou sous-orbitaire est encore médiocre. Le reste du squelette a beaucoup de rapports avec celui des Lynx proprement dits, quoique le nombre des vertèbres caudales soit de vingt et une; mais on peut trouver, dans la forme des apophyses transverses des vertèbres lombaires, plus de ressemblance avec ce qu'elles sont dans le Guépard.

Dans le Lynx d'Europe, type du genre que nous étudions, le crâne offre une courbure plus uniforme dans toute l'étendue du chanfrein, depuis l'occiput jusqu'à l'extrémité des os du nez : ceux-ci, plus larges et plus triangulaires, sont aussi moins étranglés dans le milieu. Les orbites sont aussi proportionnellement plus grands, plus complets dans leur cadre que dans les Chats ordinaires, et cela à cause d'une plus grande saillie des apophyses orbitaires. Le bord palatin est assez constamment

échancré dans son milieu. Du reste, sauf un peu plus de grandeur, les autres os caractéristiques ont la plus grande ressemblance avec ceux des *Felis*.

Les différences que l'on peut remarquer dans le Lynx du Canada (*Felis rufa*) sont les suivantes : un peu moins d'arqûre du chanfrein, ce qui donne à la tête un aspect plus allongé et un peu plus étroit, étroitesse qui est plus marquée entre les orbites et dans le reste de la face, dont le nez est en effet plus pincé; l'orbite, plus petit, est peut-être aussi un peu plus complet dans son cadre; les apophyses ptérygoïdes sont plus courtes; le bord palatin est droit, et même avec un indice de pointe médiane; le bord du trou sous-orbitaire se déverse un peu davantage sur ce trou, qui est assez petit. Ce qui distingue, au premier coup d'œil, le squelette de cette espèce, c'est, outre la brièveté et la gracilité de la queue, qui n'est composée que de quinze vertèbres décroissant fort rapidement, la grande élévation et la gracilité de ses membres, et, par conséquent, des os longs qui les constituent, ce qu'on supposerait difficilement en voyant l'animal couvert de sa peau. Dans les vertèbres caractéristiques, on doit faire observer que la lame inférieure de la sixième cervicale est assez étroite, plus que dans le Serval, et de même forme; la onzième dorsale a une très-petite apophyse épineuse, et les apophyses transverses de la septième lombaire sont en lame de sabre assez large et excavée. L'humérus est d'un tiers plus long que l'omoplate, un peu moins rectiligne à son bord postérieur que dans le Serval; le radius est à peine moins long que l'humérus, et très-comprimé, tout à fait plan à sa face postérieure; la main est assez bien comme dans le Serval, mais, toutefois, avec des os beaucoup moins grêles et des phalanges plus normales. Aux membres postérieurs, le fémur est d'un tiers au moins plus long que l'os innominé, qui, lui-même, est court. Le tibia égale presque le fémur en longueur, et le pied, de l'extrémité du calcanéum à celle des secondes phalanges médianes, est aussi long que le tibia. Du reste, ces os sont presque comme dans le Serval, sauf un peu plus de grosseur proportionnelle.

Si l'on compare le squelette du Lynx d'Europe à celui que nous venons de décrire, on trouve qu'il est non-seulement beaucoup plus grand, mais encore bien plus grêle dans toutes ses parties, ce qui se lit même dans les apophyses épineuses et transverses des vertèbres et surtout aux os longs des membres : la proportion différentielle augmentant assez régulièrement de l'omoplate et de l'os innominé à l'humérus, ou au fémur, au radius ou au tibia, et au métacarpien ou au métatarsien médian; et, comme le diamètre ne suit pas la même loi, les os des membres semblent encore plus longs et plus grêles. Les côtes elles-mêmes sont d'une gracilité remarquable. L'hyoïde, d'après Daubenton, ressemble davantage à celui du Cougouar qu'à celui du Jaguar; mais les pièces intermédiaires des grandes cornes sont proportionnellement plus courtes : la pièce basilaire étant presque aussi longue que celle-ci, à peu près comme dans le Caracal, dont l'hyoïde ressemble beaucoup à celui du Lynx.

Une autre espèce de ce groupe, dont nous voulons parler sous le point de vue de l'ostéologie, est le *Felis pajeros*. La tête est presque triangulaire, c'est-à-dire large en arrière et très-atténuée en avant, et le crâne proprement dit assez renflé, à peine rétréci derrière les oreilles; l'espace interorbitaire est très-large, avec des apophyses orbito-frontales très-courtes; la racine du nez est presque carénée, tant elle est pincée par suite de la grande étroitesse de ses os; le menton est excessivement court; l'ouverture nasale peu oblique et presque terminale; le bord palatin est à peine échancré, et les caisses sont extrêmement développées. Le reste du squelette, outre quelques particularités de proportion qui l'éloignent assez des véritables Lynx, lui ressemble beaucoup, seulement il a son humérus percé, non-seulement au condyle interne comme chez tous les Féliens, mais encore en dessus de la cavité olécranienne : ce qui n'avait pas encore été observé dans d'autres espèces de la même tribu; enfin, le rudiment du premier métatarsien offre une proportion un peu plus grande, et même une forme plus phalangifère, quoiqu'il n'y ait pas encore de phalanges palliciales.

Un groupe d'animaux de ce genre, que l'on indique quelquefois sous la dénomination de *Chats bottés* ou sous celle de *Cato-Lynx*, avec Pallas, présente aussi quelques particularités dans son ostéologie. Ce groupe renferme le *Felis chaus*, de la grandeur d'un petit Lynx; le *Felis caligata*, un peu moins grand, et le *Felis maniculata*, quelquefois plus petit que notre Chat d'Europe, et que nous avons cru devoir laisser dans le genre Chat proprement dit, et ranger auprès de notre *Felis catus*. Chez tous, la disposition du crâne est semblable. La tête est assez courbée au front, assez pincée au nez; les orbites sont grands, obliques ou ovales; les apophyses orbitaires sont assez rapprochées, et

Fig. 1. — Cladobate de Java.

Fig. 2. — Renard Isatis.

même courbées; l'ouverture palatine est large, transverse, avec une pointe médiane courte; l'apophyse angulaire de la mandibule est également large et courte. Pour le squelette, en comparant celui du *Felis caligata* et celui du Chat d'Égypte, il semble à De Blainville que la similitude était complète, sauf la grandeur : l'auteur que nous venons de nommer a cependant noté deux ou trois vertèbres caudales de plus dans le premier que dans le second : l'un en ayant vingt-trois, et l'autre seulement vingt, avec une différence de même sorte dans leur longueur : ainsi, la queue, qui dans l'un égale en longueur les vertèbres sacrées, ne dépasse pas la cinquième dans l'autre. Le bord antérieur de l'omoplate est aussi bien plus droit dans le Chat d'Égypte que dans le *Felis caligata* ou Chat botté des Indes.

Fig. 98. — Lynx botté

Une dernière espèce, que De Blainville range dans le même genre Lynx parce qu'elle n'a pas de première avant-molaire supérieure, est le *Felis longicaudata*, qui en diffère cependant considérablement par sa queue, très-remarquable par sa longueur et par la forme ramassée semblable à celle des Chats proprement dits. Cette espèce, dont l'ostéologie se rapproche assez de celle du *Felis Sumatrana*, est malheureusement peu connue; d'après le peu que nous en avons dit, on voit qu'elle semble se rapprocher à la fois des Chats proprement dits et des Lynx: elle nous montre encore que le caractère à peu près unique du genre Lynx, c'est-à-dire l'absence d'une molaire de chaque côté de la mâchoire supérieure, n'est pas de première valeur, car, par l'ensemble de ses autres caractères, et principalement par la longueur de sa queue et la forme de sa tête, elle se rapproche plus des Chats que des Lynx. D'après tout cela, doit-on ranger le *Felis longicaudata* parmi les *Lynx*, ou le placer parmi les *Felis?* ou plutôt ne doit-on pas, à la manière de Linné, réunir ces deux groupes génériques en un seul et même genre?

Les mœurs des Lynx sont les mêmes que celles des Chats, c'est-à-dire que ce sont des animaux

qui se nourrissent de chair, font la chasse aux Ruminants et autres Mammifères inoffensifs, ainsi qu'aux Oiseaux, et se contentent quelquefois pour aliments de matières plus ou moins putréfiées. Ils ont les mêmes ruses, et emploient les mêmes moyens que les *Felis* pour attaquer leurs ennemis, ou pour leur échapper. En parlant du Lynx ordinaire et de plusieurs des espèces américaines de ce genre, nous compléterons les détails que nous avons à donner à ce sujet.

On en connaît une quinzaine d'espèces qui se trouvent répandues sur presque toutes les parties du monde. L'Europe en compte plusieurs, mais elles y sont rares aujourd'hui; l'Asie en renferme quelques-unes, de même que l'Afrique, mais c'est surtout l'Amérique où l'on en a découvert un plus grand nombre; il n'y en a pas en Océanie.

Malgré le petit nombre d'espèces de ce genre, nous croyons cependant, avec la plupart des auteurs, devoir y former trois subdivisions sous-génériques qui paraissent assez naturelles :

1° Les Caracals, dont le type est le Caracal, animaux à queue assez allongée, à pelage assez ras et à pinceaux aux oreilles;

2° Les Lynx ou Chats bottés, tels que le *Chaus* et les *Felis caligata* et *maculata*, qui, avec une queue allongée, un pelage court, et de petits pinceaux aux oreilles, ont des caractères communs aux Chats proprement dits et aux Lynx;

3° Lynx proprement dits, à queue courte; pelage épais et long, à pinceaux de poils plus ou moins marqués aux oreilles, et qui renferment la plupart des espèces, comme notre *Lynx* ordinaire, et tous celles propres à l'Amérique.

I. CARACALS.

1. CARACAL Buffon. *FELIS CARACAL*. Linné.

Caractères spécifiques. — Dessus de la tête, du cou et du dos, d'une couleur fauve teinte de brun, qui s'étend aussi sur les épaules; côtés du cou et du corps, face externe des jambes et des pieds, d'une belle couleur isabelle, excepté le haut de la face externe de l'avant-bras et de la cuisse, qui est roussâtre; extrémité du museau, tour des yeux, une tache près des coins de la bouche, blancs; une petite bande blanchâtre très-étroite, dirigée d'avant en arrière, située au-dessus de l'œil, de chaque côté du front; oreilles ayant leur face interne blanche, leur face externe noire, leurs bords blancs, et leur bout garni d'un pinceau de grands poils noirs, et analogue à celui du Lynx ordinaire; menton, dessous du cou, face interne des jambes, blanchâtres, avec une teinte de fauve pâle; poitrine d'une couleur fauve terne, avec des taches brunes noirâtres; queue de couleur fauve roussâtre, plus longue que celle du Lynx ordinaire, dont cet animal rappelle la forme générale. Longueur de la tête et du corps, $0^m,78$; de la queue, $0^m,27$.

Cette espèce est le Lynx de Pline et des anciens; Buffon l'a fait connaître sous le nom de Caracal, Aldrovande sous celui de Lynx africain, et vulgairement les voyageurs lui donnent les dénominations de Lynx de Barbarie et de Lynx du Levant : c'est le *Siagoush* des Persans, l'*Anak-el-Ared* des Arabes, le *Kara-Kalach* des Turcs.

Le Caracal habite la Nubie et l'Abyssinie, en Afrique, et, en Asie, on le rencontre dans l'Inde, en Perse et en Turquie, d'où il s'étend même en Europe; enfin, on assure qu'on le trouve également au Bengale. Suivant les divers pays qu'il habite, son pelage présente quelques modifications; aussi a-t-on quelquefois cherché à former à ses dépens plusieurs espèces particulières, qui, toutefois, ne paraissent pas devoir être adoptées. Néanmoins, tous les naturalistes s'accordent pour distinguer plusieurs variétés de Caracals, dont trois principalement sont bien caractérisées; ce sont :

A. caracal d'alger. Bruce. Buffon. *Felis caracal Algericus*. Lesson.

Ayant pour caractères : point de pinceau au bout des oreilles; poil de couleur roussâtre, avec des

raies longitudinales noires depuis le cou jusqu'à la queue, et des taches séparées sur les flancs, posées dans la même direction; une demi-ceinture noire au-dessus des jambes de devant; une bande de poils rudes sur les quatre jambes, qui s'étend depuis l'extrémité des pieds jusqu'au-dessus du tarse, ce poil étant retroussé en haut, au lieu de se diriger en bas comme le poil de tout le reste du corps. Habite l'Afrique septentrionale.

B. CARACAL DE NUBIE. Bruce. Buffon. *Felis caracal Nubicus.* Lesson.

Ayant pour caractères : tête plus ronde que celle du Caracal d'Alger; oreilles noires en dehors, mais semées de poils argentés; point de croix de Mulet, que possèdent la plupart des Caracals d'Alger; poitrine, menton et intérieur des cuisses, marqués de petites taches fauve clair, et non pas brunes noirâtres. Se trouve en Nubie et en Arabie.

C. CARACAL DU BENGALE. Edwards. Buffon. *Felis caracal Bengalensis.* Lesson.

Offrant les couleurs du pelage analogues à celles des variétés précédentes pour leur disposition; queue dépassant les talons en longueur, et descendant jusqu'à terre, ce qui ne se remarque pas habituellement chez les Lynx, mais chez les Chats proprement dits; pattes longues. Patrie, le Bengale.

Le Caracal paraît être le Lynx des anciens; les Grecs l'avaient consacré à Bacchus, et ils le représentaient souvent attelé au char de ce dieu du paganisme. Pline en raconte, suivant sa coutume, les choses les plus merveilleuses; selon lui, il avait la vue si perçante, qu'il voyait facilement à travers les murailles; son urine se pétrifiait en une pierre précieuse nommée *lapis lyncarius,* qui guérissait une foule de maladies, etc. Il vit de proies proportionnées à sa taille, et suit, dit-on, les grands animaux de la même famille que lui, et surtout les Lions, pour recueillir les débris de leurs repas. Cette sorte de société lui a fait donner le nom de *Guide* ou de *Pourvoyeur du Lion,* parce qu'on supposait que ce dernier, dont l'odorat n'est pas très-fin, s'en servait pour éventer de loin le gibier, dont il partageait ensuite avec lui la dépouille. Quoi qu'il en soit, il a les mœurs et les habitudes du Lynx ordinaire; il attaque d'assez grands animaux, tels que des Gazelles, diverses Antilopes, etc.; lorsqu'il s'empare d'une Gazelle, il la saisit à la gorge, l'étrangle, lui suce le sang, et lui ouvre le crâne pour lui manger la cervelle; après quoi il l'abandonne pour en chercher une autre. Du reste, comme le Lynx ordinaire, pris jeune, il s'apprivoise assez bien, sans néanmoins perdre son goût pour la liberté. Buffon rapporte qu'on peut le dresser à la chasse, qu'il aime naturellement, et à laquelle il réussit très-bien, pourvu qu'on ait l'attention de ne le jamais lâcher que contre des animaux qui lui soient inférieurs, et qui ne puissent lui résister; autrement, il se rebute et refuse le service dès qu'il y a du danger : on s'en sert, aux Indes, pour prendre les Lièvres, les Lapins, et même les grands Oiseaux, qu'il surprend et saisit avec une ardeur singulière.

II. LYNX BOTTÉS. *CATO-LYNX.* Pallas.

2. LYNX BOTTÉ. *FELIS CALIGATA.* Bruce. Temminck.

CARACTÈRES SPÉCIFIQUES. — Oreilles grandes, rousses en dehors, à pinceaux bruns, très-courts; plante des pieds et derrière des pattes d'un noir profond; milieu du ventre et ligne moyenne de la poitrine et du cou d'un roussâtre clair; parties supérieures du pelage d'un fauve nuancé de gris et parsemé de poils noirs; cuisses marquées de bandes peu distinctes, d'un brun clair; deux bandes d'un roux clair sur les joues; queue, grêle, de la couleur du dos à la base, terminée de noir, avec trois

ou quatre demi-anneaux vers le bout, séparés par des intervalles d'un blanc plus ou moins pur. Longueur de la tête et du corps, $0^m,62$; de la queue, $0^m,57$.

Cette espèce est peut-être la même que le *Felis Libycus*, d'Olivier, et quelques auteurs la réunissent non-seulement au Chat a oreilles rousses de Fr. Cuvier, mais même au *Chaus*, dont nous allons parler, et qui en diffère cependant. De Blainville y réunit aussi le *Felis bubastes* d'Égypte.

Le Lynx botté habite l'Afrique depuis l'Égypte jusqu'au cap de Bonne-Espérance, et les parties méridionales de l'Asie. Au rapport de Bruce, « cet animal habite le Bas-el-Feel, en Abyssinie, et, tout petit qu'il est, vit fièrement parmi ces énormes dévastateurs des forêts, le Rhinocéros et l'Éléphant, et dévore les débris de leur carcasse quand les chasseurs ont pris une partie de leur chair, mais sa principale nourriture consiste en Pintades, dont ce pays est rempli. Il se met en embuscade dans les endroits où elles vont boire, et c'est là que je le tuai. L'on dit que cet animal est assez hardi pour se jeter sur l'homme s'il se trouve pressé par la faim. Quelquefois il monte sur les gros arbres, d'autres fois il se couche sous les buissons; mais, à l'époque où les Mouches deviennent très-incommodes par leurs piqûres, il s'enfonce dans les cavernes, ou bien il se terre »

3. CHAUS ou LYNX DES MARAIS. *FELIS CHAUS*. Guldenstaed.

Caractères spécifiques. — Jambes longues; museau obtus; une bande noire depuis le bord antérieur des yeux jusqu'au museau; dos, cou et devant des pieds, d'un gris sale; ventre d'un blanc sale, tacheté de roux; iris jaune; dessous des yeux, ainsi que les côtés du museau, d'un roux brun, qui s'étend, mais avec une teinte plus foncée, sur l'extérieur des oreilles; dedans de celles-ci rempli d'un poil blanc très-fin, leur pointe terminée par un petit bouquet de poils noirs; queue de la couleur du dos dans sa première moitié, et variée d'anneaux noirs et blancs dans le reste de sa longueur : le bout de cet organe noir, avec deux anneaux de la même couleur qui en sont rapprochés; des marques ou raies noires formant en quelque sorte, sur le derrière et au bas des jambes, des bottines plus longues à celles de derrière qu'à celles de devant. Longueur de la tête et du corps, 0,65; de la queue, variant de $0^m,21$ à $0^m,24$.

Le Chaus est le Lynx botté de Bruce, le Caracal de Lybie de Buffon, le *Felis Lybicus*, Olivier, et vulgairement le Lynx des marais. C'est le *Dikaja kuschka* des Russes, le *Kir myschak* des Tartares, le *Moes-gedu* des Tcherkasses.

Le Chat a oreilles rousses de Fr. Cuvier n'est, selon quelques auteurs, qu'une variété du Chaus, à pelage plus pâle, à bandes moins apparentes sur le corps et sur les jambes, et à queue plus annelée. On ne compte que deux ou trois anneaux noirs au plus à la queue du Chaus, tandis qu'il y en a au moins cinq complets à celle du Chat à oreilles rousses. G. Cuvier pense que, si ce Chat n'est pas une espèce distincte, on doit le rapporter au Lynx ganté que nous avons précédemment étudié; mais, ainsi que certains naturalistes, nous n'avons pas cru devoir adopter cette opinion.

Le Chaus habite les vallées du Caucase, selon Guldenstaedt; l'Abyssinie et la Nubie, suivant Bruce; Olivier l'a vu fréquemment aux environs du lac Maréotis, en Égypte; et Et. Geoffroy Saint-Hilaire l'a rencontré dans une des îles du Nil; mais c'est surtout sur les bords du Kur et du Terek qu'il est le plus commun.

Ce Carnassier présente une particularité assez remarquable parmi les animaux de la tribu des Féliens, c'est d'être un excellent nageur, d'habiter de préférence dans les endroits marécageux et sur les bords des fleuves, et de se plaire principalement dans l'eau, où il est sans cesse occupé à faire la chasse aux Canards et aux Oiseaux aquatiques, et aux Reptiles, ainsi qu'aux Amphibiens, et venant même, assure-t-on, à bout de s'emparer des Poissons en plongeant sous l'eau. Le nom de *Chaus*, que nous lui avons conservé, était celui que les anciens Latins employaient pour désigner le Caracal.

4. LYNX DORÉ. *FELIS CHRYSOTHRIX*. Temminck.

Caractères spécifiques. — Oreilles courtes, arrondies, noires en dehors, roussâtres en dedans;

pelage très-court, luisant, d'un rouge bai très-vif, sans taches sur les parties supérieures, avec quelques petites taches brunes sur les flancs et le ventre; en dessus d'un blanc roussâtre; pattes d'un roux doré; queue avec une bande brune tout le long de la ligne médiane, et le bout noir. Longueur de la tête et du corps, $0^m,66$; de la queue, $0^m,55$.

Ce n'est qu'avec doute que nous plaçons ici cette espèce, qui est loin d'être connue suffisamment, que M. Temminck a aussi désignée sous le nom de *Felis aurata*, et dont on ignore la patrie. C'est à l'exemple de M. Boitard que nous l'avons rangée parmi les Lynx, mais nous avouerons qu'elle ne diffère pas très-notablement des Chats proprement dits.

C'est dans la subdivision des *Lynx bottés* que l'on range généralement le *Felis maniculata*, que certaines considérations nous ont engagé à laisser dans le vrai genre *Felis*, auprès du *Felis catus*. C'est peut-être encore dans le même groupe que nous devrions décrire le *Felis longicaudata*, indiqué par De Blainville dans son Ostéographie; mais nous ne croyons pas cet animal assez connu et assez important pour nous en occuper dans un travail aussi général que le nôtre.

III. LYNX PROPREMENT DITS.

1. ESPÈCES DE L'ANCIEN CONTINENT.

5. PARDE. *FELIS PARDINA*. Oken. Temminck.

Caractères spécifiques. — Pelage court, d'un roux vif et lustré, parsemé de mèches ou taches longitudinales d'un noir profond, avec de semblables taches sur la queue; joues avec de grands favoris; queue plus longue proportionnellement que celle du Lynx ordinaire. Taille du Blaireau.

Il habite les contrées les plus chaudes de l'Europe, telles que le Portugal, l'Espagne, la Sicile, la Sardaigne, la Turquie, etc.; il est rare partout, et a les mêmes mœurs que le Lynx ordinaire, avec lequel il a été longtemps confondu. D'après G. Cuvier, il porte le nom de *Loup-cervier des fourreurs*.

6. LYNX ou LOUP-CERVIER. *FELIS LYNX*. Linné.

Caractères spécifiques. — Corps gros, assez élevé sur les jambes, qui sont très-fortes; tête grosse, arrondie; nez et chanfrein peu révélés; oreilles pointues, terminées par un pinceau de longs poils; dessus de la tête et du dos, flancs, face externe des quatre membres, pieds postérieurs, partie supérieure de la queue, d'une couleur fauve, roussâtre et presque éteinte, mêlée de blanc, de gris, de brun et de noir, parce que ces diverses couleurs terminent les poils; le brun et le noir formant de petites taches, et presque des bandes le long du dos et des lombes; les taches brunes étant plus apparentes qu'ailleurs sur les épaules et sur les cuisses, et les noires sur les lèvres, à l'endroit des moustaches, sur l'avant-bras et le devant de la jambe; menton, gorge, dessous du cou, poitrine, ventre, face interne des membres et face intérieure de la queue, d'un blanc mêlé d'une légère teinte de fauve et de quelques taches noires, principalement sur la face interne de l'avant-bras; bords des paupières noirs; poils des oreilles blancs en dedans, d'un fauve très-clair sur les bords, blanchâtres à la base de la face externe et noirâtres au bout, avec un pinceau de grands poils allongés et noirs; queue noire à son extrémité dans une longueur de $0^m,07$; doigts des pieds très-velus; pelage très-doux au toucher; queue courte, noire à l'extrémité. Longueur de la tête et du corps variant entre $0^m,75$ à $0^m,90$; celle de la queue n'atteignant pas $0^m,11$.

On trouve des variétés de cette espèce qui ont des taches et bandes moins foncées, la queue

rousse, avec le bout noir; tout le dessous du corps blanchâtre, et la taille plus petite; tel est le *Felis rufa* de Pannant. Fischer en cite aussi une variété tout à fait blanchâtre.

Les Latins paraissent avoir connu cet animal, et ils l'ont indiqué sous les noms de *Chama*, de *Chaus* et de *Lupus cervarius;* car, ainsi que nous l'avons dit, c'est au Serval que doivent réellement s'appliquer les dénominations de Λυγξ et de *Lynx*, données par les anciens. C'est le *Wargelue* ou le *Lo* des Suédois, le *Los* des Danois, le *Goupe* des Norwégiens, le *Rys ostrowidz* des Polonais, le *Rys* des Russes, le *Sylausin* des Tartares, le *Potzchori* des Géorgiens, et, enfin, le *Lynx ordinaire* des auteurs, et le *Loup-cervier* des fourreurs. Thunberg avait formé, aux dépens du Lynx, une espèce qu'il nommait *Felis lupulinus*.

Le Lynx se trouve dans toutes les parties septentrionales de l'ancien monde. Il paraît que du temps des Romains il était assez commun dans les Gaules, d'où on en amenait en assez grand nombre pour les jeux du cirque de Rome; aujourd'hui il est très-rare en France : cependant on en rencontre encore quelquefois dans les Pyrénées et dans les Alpes, d'où il descend parfois dans nos départements méridionaux. On le prend aussi en Espagne; mais il est plus commun en Allemagne, et surtout dans les pays du Nord, où sa fourrure fait un objet de commerce assez étendu. Il habite également les forêts du Caucase et de l'Asie.

Buffon a donné d'intéressants détails sur cet animal, et nous croyons devoir les reproduire ici : « Notre Lynx, dit-il, ne voit point à travers les murailles, mais il est vrai qu'il a les yeux brillants, le regard doux, l'air agréable et gai; son urine ne fait pas des pierres précieuses, mais seulement il la recouvre de terre, comme font les Chats, auxquels il ressemble beaucoup, et dont il a les mœurs et même la propreté. Il n'a rien du Loup qu'une espèce de hurlement, qui, se faisant entendre de loin, a dû tromper les chasseurs et leur faire croire qu'ils entendaient un Loup. Cela seul a peut-être suffi pour lui faire donner le nom de *Loup*, auquel, pour le distinguer du vrai Loup, les chasseurs auront ajouté l'épithète de *cervier*, parce qu'il attaque les Cerfs, ou plutôt parce que sa peau est variée de taches à peu près comme celles des jeunes Cerfs, lorsqu'ils ont la livrée. Le Lynx est moins gros que le Loup, et plus bas sur jambes. Il est communément de la grandeur d'un Renard. Il ne diffère de la Panthère et de l'Once que par les caractères suivants : il a le poil plus long, les taches moins vives et mal terminées, les oreilles bien plus grandes et surmontées à leur extrémité d'un pinceau de poils noirs, la queue beaucoup plus courte et noire à l'extrémité, le tour des yeux blanc, et l'air de la face plus agréable et moins féroce. La robe du mâle est mieux marquée que celle de la femelle : il ne court pas de suite comme le Loup, il marche et saute comme le Chat : il vit de chasse et poursuit son gibier jusqu'à la cime des arbres; les Chats sauvages, les Martes, les Hermines, les Écureuils, ne peuvent lui échapper; il saisit aussi les Oiseaux; il attend les Cerfs, les Chevreuils, les Lièvres au passage, et s'élance dessus; il les prend à la gorge, et, lorsqu'il s'est rendu maître de sa victime, il en suce le sang et lui ouvre la tête pour en manger la cervelle, après quoi souvent il l'abandonne pour en chercher une autre : rarement il retourne à sa première proie, et c'est ce qui a fait dire que de tous les animaux le Lynx était celui qui avait le moins de mémoire. Son poil change de couleur suivant les climats et la saison; les fourrures d'hiver sont les plus belles, meilleures et plus fournies que celles de l'été : sa chair, comme celle de tous les animaux de proie, n'est pas bonne à manger. »

Ajoutons que le Lynx se place quelquefois en embuscade sur une des basses branches des arbres, pour s'élancer de là sur un faon de Renne, de Cerf, de Daim ou de Chevreuil; il lui saute sur le cou, s'y cramponne avec ses ongles, et ne lâche que lorsqu'il a abattu sa proie en lui brisant la première vertèbre du cou; il lui fait alors un trou derrière le crâne et lui suce la cervelle par cette ouverture. Rarement il attaque une autre partie des grands animaux, à moins qu'il n'y soit poussé par une faim excessive.

On en a de temps en temps dans nos Ménageries, et il y vit assez longtemps. Pris jeune et élevé en captivité, il s'apprivoise assez bien et devient même caressant, ce qui ne l'empêche pas de reprendre sa liberté dès qu'il en trouve la plus légère occasion. Comme le Chat, il est d'une excessive propreté et passe beaucoup de temps à se nettoyer et à lisser son pelage.

On a indiqué un assez grand nombre d'ossements fossiles propres à divers terrains et à divers pays, que De Blainville croit devoir rapporter, au moins provisoirement, au *Felis lynx* ou *lyncoïdes*. En effet, sauf quelques légères différences dans les dimensions des dents des mâchoires inférieures, sur lesquelles sont établis les *Felis antediluviana*, *Issiodorensis*, *brevirostris*, *Engiholiensis* et *Serval*,

toutes ces prétendues espèces indiquent seulement une grande espèce de Lynx. Sans adopter complétement l'opinion de De Blainville, nous dirons quelques mots de chacun de ces fossiles :

1° *Felis antediluviana*, Kaup. — Fondé sur un fragment de mandibule et sur deux molaires très-incomplètes qui y sont à peine implantées, indiquant un animal de la taille d'un petit Lynx, et provenant du célèbre dépôt d'Eppelsheim.

2° *Felis Issiodorensis*, Croizet et Jobert. — Les fragments qui se rapportent à cette espèce sont plusieurs débris de mâchoires inférieures, une vertèbre atlas et une vertèbre dorsale, des humérus, un cubitus, un radius, un fémur, des os métatarsiens et quelques phalanges, recueillis dans les terrains meubles des environs d'Issoire, en Auvergne, et qui semblent se rapprocher du Lynx du Canada.

3° *Felis brevirostris*, Croizet et Jobert. — Créé principalement sur des débris de mandibules, dont l'une est caractérisée par la brièveté de la barre qui sépare la canine de l'alvéole de la première molaire et qui est très-courte. Le *Felis Perieri*, Croizet, se rapproche un peu du *Felis brevirostris*, et a été trouvé dans les mêmes localités.

4° *Felis Engiholiensis*, Schmerling. — Cette espèce ne repose que sur les considérations de quelques dents et d'un fragment d'humérus, et ne semble pas différer du Lynx : elle provient de la caverne d'Engilhoul, près de Liége.

5° *Felis serval*, Marcel de Serres, Dubreuil et Jean-Jean. — C'est de la caverne de Lunel-Viel que proviennent les ossements assez nombreux rapportés au Serval par les auteurs que nous venons de nommer, mais que De Blainville est tenté d'indiquer comme appartenant plutôt au Lynx.

7. LYNX DE MOSCOVIE. *FELIS CERVARIA*. Temminck.

Caractères spécifiques. — Moustaches blanches; pinceaux des oreilles courts, et manquant même quelquefois; pelage d'un cendré grisâtre, brunissant sur le dos; fourrure fine, douce, longue et touffue, surtout aux pattes, avec des taches noires dans l'adulte, brunes dans le jeune âge; queue conique, plus longue que la tête, à extrémité noire. Taille à peu près semblable à celle du Loup.

Cette espèce, qui porte vulgairement les noms de Chelason, de Chulon et de Lynx de Moscovie, que Thunberg nommait *Felis lupus*, et Brisson *Catus cervarius*, et qui est le *Kat-lo* des Suédois, a été longtemps confondue avec le Lynx ordinaire.

On le trouve dans le nord de l'Asie, et il a les mêmes mœurs que les espèces précédentes; mais sa grande taille et sa force le rendent plus redoutable pour le gros gibier, et il attaque les Chevreuils adultes, les jeunes Cerfs et autres Ruminants de cette grandeur.

8. MANOUL ou MANUL. *FELIS MANUL*. Pallas.

Caractères spécifiques. — Pelage d'un fauve roussâtre uniforme, très-touffu et très-long; deux points noirs sur le sommet de la tête; deux bandes noires parallèles sur les joues; museau très-court; queue touffue touchant à terre, marquée de six à neuf anneaux noirs. Taille du Renard.

Ce Carnassier habite les steppes déserts et rocheux qui s'étendent entre la Sibérie et la Chine. Il paraît qu'il ne se plaît pas dans les bois, où il n'entre jamais, et qu'il préfère les pays stériles et hérissés de rochers : aussi n'est-il pas rare dans la Daourie et dans toutes les contrées comprises entre la Mer Caspienne et l'Océan, au sud du cinquante-deuxième degré de longitude.

C'est un animal nocturne qui ne sort que la nuit du trou de rocher où il dort pendant le jour, pour aller faire la chasse aux Oiseaux et aux petits Mammifères dont il se nourrit; mais c'est principalement aux Lapins qu'il fait une guerre aussi acharnée que cruelle.

II. ESPÈCES D'AMÉRIQUE.

1 DE L'AMÉRIQUE SEPTENTRIONALE.

9 LYNX DU CANADA. Buffon. *FELIS CANADENSIS*. Et. Geoffroy Saint-Hilaire.

Caractères spécifiques. — Corps couvert de longs poils grisâtres mêlés de poils blancs, moucheté et rayé de fauve plus ou moins foncé; tête grisâtre, mêlée de poils blancs et de fauve clair, et comme rayée de noir en quelques endroits; bout du nez noir, ainsi que le bord de la mâchoire inférieure; poil des moustaches blanc, long d'environ $0^m,07$; oreilles garnies de grands poils blancs en dedans et de poils un peu fauves sur le rebord, et gris de souris sur la face postérieure, dont le bord externe est noir; pinceau des oreilles composé de poils noirs, et long de deux centimètres environ; queue grosse, courte, même plus que dans le Lynx proprement dit, bien fournie de poils noirs depuis l'extrémité jusqu'à la moitié, et ensuite d'un blanc roussâtre; dessous du ventre, jambes de derrière, intérieur des jambes de devant, et les quatre extrémités des pattes d'un blanc sale; ongles blancs, et longs de $1^m,01$.

Cette espèce est le Lynx du Canada et du Mississipi, de Buffon; c'est aussi le *Felis Borealis*, Blumberg, Temminck, et le Lynx de Suède. En effet, ce Lynx appartient en même temps à l'Europe et à l'Amérique : on le rencontre principalement dans les régions circumpolaires, en Suède, en Laponie, aux États-Unis, dans la baie d'Hudson, au nord des grands lacs et des montagnes Rocheuses. Il a les mêmes mœurs que les autres espèces, et change un peu de pelage suivant la saison.

10. LYNX BAI ou CHAT-CERVIER. *FELIS RUFA*. Guldenstaedt

Caractères spécifiques. — Pelage d'une couleur générale d'un roux clair, plus blanchâtre sur les parties inférieures du corps, principalement sous la poitrine, où il est tout à fait blanc, avec un grand nombre de taches et d'ondes assez petites et de taille différente, et disposées assez irrégulièrement; ligne dorsale noirâtre, et dessous du cou roussâtre; tête de la couleur du pelage en général; oreilles assez grandes, noires en dessus, avec une tache centrale blanche, d'une teinte roux clair en dedans, et à pinceaux de poils très-peu marqués; yeux jaune verdâtre; nez gros; moustaches peu épaisses, blanches; pattes roussâtres à l'extrémité, noires en dessous, avec des ondes brunâtres, légères; queue courte, très-grêle, roussâtre, avec des anneaux gris et noirs, et un petit anneau terminal blanc. D'après les auteurs, le pelage est roussâtre en été et d'un brun cendré en hiver. Longueur du corps et de la tête, $1^m,33$, sur lesquels cette dernière mesure environ $0^m,20$; longueur de la queue, $0^m,15$.

Cette espèce est le *Chat-cervier* des fourreurs, le *Felis-Bay* des Américains, le *Felis Canadensis* de quelques auteurs, le *Lynx d'Amérique* des voyageurs, l'*Ocotochil* d'Hernandès, le *Bay-Cat* des Anglo-Américains, vulgairement le *Lynx* ou *Chat bai*, le *Chat à ventre tacheté* d'Ét. Geoffroy Saint-Hilaire, probablement le *Felis dubia* de Fr. Cuvier; et on y réunit aussi, selon quelques auteurs, et particulièrement d'après Lesson, les *Felis Floridanus*, Rafinesque, et *Carolinensis*, décrits comme espèces par A.-G. Desmarest dans sa *Mammalogie*. Sans admettre immédiatement ce rapprochement, qui ne pourra être établi d'une manière positive que lorsqu'on connaîtra mieux ces divers animaux, nous allons indiquer les caractères principaux de ces deux Lynx.

A. LYNX DE LA FLORIDE. *Lynx Floridanus*. Rafinesque.

Taille un peu moindre que celle du Lynx bai; pelage grisâtre; pas de pinceaux aux oreilles; flancs

variés de taches d'un brun jaunâtre, et de raies ondulenses noires. Habite la Floride, et se trouve aussi dans la Géorgie et dans la Louisiane.

B LYNX DE LA CAROLINE. *Felis Carolinensis*. A. G. Desmarest.

Pelage d'un brun clair, rayé de noir depuis la tête jusqu'à la queue; ventre pâle, avec des taches noires; deux taches noires sous les yeux; moustaches noires et roides; oreilles garnies de poils fins; jambes assez minces, tachées de noir; femelle ayant des formes plus légères que le mâle, étant d'un gris roussâtre, sans aucune tache sur le dos; ventre d'un blanc sale, avec une seule tache noire. Habite la Caroline.

Fig. 99. — Lynx du Canada.

Le *Felis rufa* se trouve principalement dans les États-Unis; mais il semble répandu dans l'Amérique septentrionale, depuis le Canada jusqu'au Mexique, et se rencontre même en Colombie. Cette espèce est très-recherchée à cause de sa belle fourrure, qui est un objet de commerce assez répandu. Ses mœurs sont à peu près les mêmes que celles du Lynx ordinaire. On le conserve quelquefois en captivité; et il en est mort un récemment à la Ménagerie du Muséum, qui y avait vécu quelques mois : cet animal, qui nous a servi dans notre description des caractères spécifiques, était d'un caractère très-colère, et ne s'est jamais entièrement apprivoisé.

11. LYNX FASCIÉ. *LYNX FASCIATUS*. Rafinesque.

Caractères spécifiques. — Pelage très-épais, d'un brun roussâtre, avec des bandes et des points noirâtres en dessus; oreilles garnies de pinceaux de poils, noires en dehors; queue très-courte, blanche, avec la pointe noire. De grande taille.

Cette espèce, admise par A. G. Desmarest, et qui, selon G. Cuvier, n'est peut-être qu'une simple variété du *Felis Canadensis*, dont elle ne diffère pas très notablement, est loin d'être suffisamment connue. Elle a été trouvée, par les capitaines américains Lewis et Clarke, sur la côte nord-ouest de l'Amérique septentrionale.

12. LYNX DORÉ. *LYNX AUREUS*. Rafinesque.

Caractères spécifiques. — Pelage jaune clair brillant, parsemé de taches noires et blanches; ventre d'un jaune pâle, sans taches; queue très-courte; oreilles sans pinceaux. De moitié plus grand que le Chat ordinaire; sa queue n'ayant pas plus de $0^m,05$.

Espèce douteuse admise par A. G. Desmarest, mais que G. Cuvier ne regarde que comme une variété du Lynx bai; elle a été simplement indiquée par Leroy dans son *Voyage au Missouri;* on l'a rencontrée sur les bords de la rivière Yellowstone, vers le quarante-quatrième degré de latitude nord et le vingt-deuxième de longitude occidentale du méridien de Washington.

2. DE L'AMÉRIQUE MÉRIDIONALE.

13. PAJEROS. *FELIS PAJEROS*. A. G. Desmarest.

Caractères spécifiques. — Corps robuste; tête forte; oreilles pointues; quatre mamelles seulement, comme dans le Chibigouazou; fond du pelage, sur les parties supérieures du corps, d'un gris brun clair, et sur les inférieures blanchâtre, avec des raies ou des bandes brunes et roussâtres très-peu marquées; parties inférieures de la tête blanches; dessous de la gorge blanchâtre, avec de larges bandes en travers, d'un fauve un peu roussâtre; ventre également blanc, avec des bandes plus foncées, plus visibles, et mal suivies ou non contiguës; une raie longitudinale peu apparente sur l'épine du dos, avec deux autres bandes à peu près parallèles à celle-ci sur chaque flanc, mais aussi peu sensibles; membres ayant leur face externe d'un blanc roussâtre, et l'interne blanchâtre, avec des bandes ou zones obscures très-remarquables en travers; queue sans anneaux ni raies, très-gonflée et touffue, principalement vers sa naissance; poils de la ligne moyenne du dos longs de $0^m,07$; sur toutes les parties du corps, un poil interne de couleur plus claire que le poil extérieur, et variant depuis le blanchâtre jusqu'au cannelle foncé; face externe de l'oreille ayant sa pointe noire; l'interne garnie de longs poils blancs; bord nu des lèvres noir; lèvre supérieure et tour des yeux blancs, excepté le grand angle de ceux-ci; une tache obscure sur le sourcil; une raie brun-cannelle partant de l'angle extérieur de l'œil, et suivant le côté de la tête jusqu'au-dessous de l'oreille; une autre raie pareille, et parallèle à celle-ci, naissant de la moustache; poils des moustaches longs de $0^m,07$ au plus, blancs, mais ayant quatre anneaux noirs à la base. Longueur de la tête et du corps, $0^m,75$; de la queue, $0^m,27$.

Ce Carnassier est le Chat pampa de D'Azara et le *Felis Brasiliensis* d'Hoffmansegg. On le trouve dans les contrées au sud de Buénos-Ayres, entre le trente-cinquième et le trente-sixième degré de latitude méridionale; il habite aussi la Patagonie, Bahia, Santa-Crux, etc. C'est une espèce bien dis-

Fig. 1. — Putois d'Hardwick.

Fig. 2. — *Felis albescens.*

tincte qui semble préférer les pays froids aux pays tempérés : elle se tient ordinairement dans les pampas, ou grandes plaines dépourvues d'arbres ou de buissons, et elle y vit de Perdrix et de très-jeunes Chevreuils.

Fig 100 — Pajeros.

14 LYNX MONTAGNARD. *LYNX MONTANUS*. Rafinesque.

Caractères spécifiques. — Pelage grisâtre et sans taches en dessus, blanchâtre avec des taches brunes en dessous; oreilles dépourvues de pinceaux de poils, noires en dehors, offrant quelques taches blanchâtres et fauves en dedans; queue très-courte, grisâtre. Longueur de la tête et du corps, environ 1^{m}.

G. Cuvier pensait que ce Lynx pourrait bien n'être qu'une variété du Lynx du Canada; mais, depuis, cet animal a été mieux connu; on l'a même eu vivant à la Ménagerie du Muséum, et l'on a pu s'assurer qu'il forme réellement une espèce distincte. Il habite les contrées élevées de l'État de New-York, les montagnes du Pérou, les Alleganhys, etc., et, si l'on doit, ainsi que le proposent certains naturalistes, lui réunir le *Felis maculata*, Vigors et Horsfield, il se trouverait aussi au Mexique.

Après avoir décrit ou indiqué presque toutes les espèces placées par les auteurs dans l'ancien genre Chat ou *Felis*, nous devons, ainsi que nous l'avons déjà fait observer, dire que toutes ces espèces ne doivent probablement pas être réellement admises, mais, cependant, nous ne croyons pas qu'elles puissent être restreintes autant que l'a fait M. Temminck dans ses *Monographies de Mammalogie*. Néanmoins, comme l'opinion du savant naturaliste néerlandais a une grande valeur, et que plusieurs naturalistes ont adopté ses idées, nous citerons, en terminant, les noms des espèces qu'il croit devoir admettre.

I. CHATS DE L'ANCIEN CONTINENT ET DES ARCHIPELS.

1° Lion (*Felis leo*);
2° Tigre royal (*F. tigris*);
3° Guépard (*F. jubata*);
4° Léopard (*F. leopardus*);
5° Panthère (*F. pardus*);
6° Felis longibande (*F. macroscelis*);
7° Serval (*F. serval* et *Capensis*);
8° Felis cervier (*F. cervaria*);
9° Felis polaire (*F. borealis*) (c'est notre *Lynx Canadensis*);
10° Lynx (*F. lynx*);
11° Parde (*F. pardina*);
12° Caracal (*F. caracal*);
13° Felis doré (*F. aurata*);
14° Chaus (*F. chaus*);
15° Felis botté (*F. caligata*);
16° Chat (*F. catus*);
17° Felis ganté (*F. maniculata*);
18° Felis servalia (*F. minuta*).

II. CHATS DU NOUVEAU CONTINENT.

19° Cougouar ou Puma (*F. concolor* et *discolor*);
20° Jaguar (*F. onça*);
21° Jaguarundi (*F. jaguarundi*);
22° Felis a ventre tacheté (*F. celidogaster*);
23° Felis bai (*F. rufa*);
24° Ocelot (*F. pardalis*);
25° Felis oceloïde (*F. macroura*);
26° Chati (*F. mitis*);
27° Margay (*F. tigrina*).

En outre, M. Temminck indique encore, mais il a soin de dire qu'il ne les a pas vues en nature, les espèces suivantes :

1° Le *Rimau maugin*, Raffles;
2° Le *Felis manul*, Pallas;
3° Le *Chat pampa*, D'Azara;
4° L'*Eyra*, D'Azara;
5° *Felis fascié*, Rafinesque;
6° *Felis montagnard*, Rafinesque;
7° Le *Felis de la Floride*, Rafinesque.

Les autres espèces, décrites avant l'époque où M. Temminck publia sa Monographie, sont réunies

par lui à celles qu'il adopte; nous l'avons indiqué, en grande partie au moins, en donnant nos descriptions des espèces; aussi n'y reviendrons-nous pas actuellement.

Fig. 101. — Félis oceloïde.

Nous avons désigné la plupart des espèces de Féliens fossiles admises par les auteurs, et nous avons cru devoir donner leur histoire immédiatement après celle des espèces récentes, auxquelles elles se rapportaient ou dont elles étaient voisines. Cette méthode nous a semblé meilleure que celle qui aurait consisté à nous occuper séparément des espèces vivantes et des espèces fossiles : nous n'avons cependant pas pu la suivre, au moins en apparence, pour quelques-unes d'entre elles, parce qu'elles différaient de tous les Féliens connus par des caractères trop importants. Ce sont de ces fossiles dont il nous reste à parler maintenant, et nous les plaçons naturellement ici parce qu'ils ont un certain rapport avec les *Lynx;* nous observerons cependant qu'on pourrait en faire un genre particulier, auquel on appliquerait le nom de *Smilodon*, tiré du *Felis smilodon*, Lund, l'un des plus remarquables d'entre eux. Ces espèces sont les *Felis megantereon*, Bravard; *Felis cultridens*, Bravard; *Felis palmidens*, De Blainville, et *Felis smilodon*, Lund, qui proviennent, les trois premières d'Europe et la dernière du Brésil; toutes sont surtout remarquables par suite de la longueur et de la forme de la canine supérieure, et, selon De Blainville, formeraient une division parmi les Lynx, ce qui paraît confirmé par la proportion des os des membres : ces espèces, étudiées chacune séparément, présentent principalement les particularités que nous allons noter.

1° *Felis megantereon*, Bravard. — Cette espèce a été fondée, par M. Bravard, sur une mandibule du côté droit, assez extraordinaire pour qu'on ait pu douter de sa normalité, doute qui a augmenté à mesure qu'on a cru devoir lui rapporter un fragment de mâchoire supérieure, et surtout des dents, en forme de couteau, trouvées isolées, et dont G. Cuvier avait fait d'abord son *Ursus cultridens*, qui avait depuis reçu les noms de *Machairodus* et *Steneodon*, et qui a été confondu ensuite avec l'Ours du val d'Arno, nommé *Ursus Etruscus*. Il y a une dizaine d'années, le même M. Bravard a découvert

une tête presque complète de la même espèce, armée de sa dent falciforme. En outre, on attribue aussi à la même espèce un humérus et une moitié inférieure du même os, une vertèbre lombaire et une dorsale, une partie inférieure d'omoplate, un radius et un cubitus.

Plusieurs paléontologistes se sont particulièrement occupés de cette espèce, mais De Blainville principalement lui a surtout consacré de nombreuses pages dans son Ostéographie du genre des *Felis*, et nous allons lui emprunter quelques passages de son travail. « La mandibule, pièce principale, puisque c'est elle qui est le fondement du *Felis megantereon*, indique un animal de la taille d'une petite Panthère; elle est surtout fort remarquable par sa forme, si singulière qu'au premier aspect on pourrait la regarder comme monstrueuse. En effet, la branche horizontale, la seule existant dans le fragment, est d'abord un peu renflée, et, par conséquent, convexe sous la dent carnassière, aussi bien un peu en dehors qu'à son bord inférieur: mais, au delà, la supérieure et la face externe rentrent en dedans, et l'inférieure s'est relevée, puis s'est éloignée en formant une apophyse géni-dilatée en une sorte de crochet très-prononcé en dessous; comme le bord supérieur, à peu près droit dans presque toute son étendue, arrivé vers l'extrémité antérieure, s'est relevé fortement en haut en soulevant les canines et les incisives, il en résulte un menton fort singulier en paroi verticale élargie, d'une hauteur presque égale à la longueur de la branche horizontale de la mandibule. C'est cette particularité qui a valu à cette espèce le nom bien mérité de *Felis à grand menton*. De cette disposition, qui augmente un peu très-probablement avec l'âge, il résulte que le trou mentonnier a dû être plus considérable, et surtout s'est trouvé percé plus bas que dans les autres *Felis*. Quant aux dents, les trois molaires sont tout à fait normales et complétement adultes. Leur proportion est : $0^m,011$, $0^m,017$, $0^m,018$, proportion fort normale, et qu'on trouve dans plusieurs individus adultes de Panthère, et leur forme n'offre réellement rien de particulier qui puisse faire admettre, avec MM. Croizet et Jobert, que la dernière, pas plus que les deux autres, soient des dents de lait, qui sont bien différentes dans ce genre et seulement au nombre de deux inférieurement. Quant aux dents de devant, leur position est au moins fort singulière, d'abord par l'étendue de la barre qui sépare la première molaire de la canine, mais surtout par la médiocrité de celle-ci, comprimée et tranchante au bord postérieur, et qui semble presque une incisive par l'élévation de son collet au-dessus de celui des molaires. Les incisives elles-mêmes ne sont pas connues, sauf la troisième, qui est médiocre, et de forme assez ordinaire; mais, outre leur grande élévation, elles étaient sans doute fort serrées, et par conséquent très-aplaties transversalement. »

La mâchoire supérieure que l'on rapporte à la même espèce n'offre rien de bien particulier, si ce n'est dans l'existence de canines toutes particulières. Ces canines, que l'on a quelquefois rapportées au *Felis cultridens*, sont principalement remarquables, non-seulement par leur grandeur, mais encore par leur forme en lame de couteau : elles sont fusiformes, c'est-à-dire très-comprimées, tranchantes, en arrière surtout, et arquées régulièrement dans toute leur longueur, et principalement dans leur partie émaillée. Ces sortes de dents cultriformes ont été trouvées d'abord isolées de la mâchoire à laquelle elles appartenaient, en Italie, par M. Nesti, et, depuis, en Allemagne et en Angleterre; mais aussi, assez récemment, M. Bravard en a découvert, aux environs d'Issoire, en Auvergne, dans le diluvium volcanique, dents qui étaient implantées dans les alvéoles de la mâchoire supérieure.

Nous ne décrirons pas les autres fragments attribués justement, selon toute probabilité, au *Felis megantereon*, et nous dirons seulement, en terminant, que MM. Croizet et Jobert, en fondant leur calcul sur la proportion de la ligne dentaire et des parties des membres qu'ils connaissaient, ont pensé que cette espèce devait être d'une taille plus élevée que celle du Cougouar, qu'il devait égaler le Tigre en hauteur, et que sa forme élancée le rapprochait beaucoup du Guépard; mais ajoutons cependant avec De Blainville que ces suppositions ne reposent évidemment que sur des bases assez peu fondées.

2° *Felis cultridens*, Bravard. — C'est particulièrement sur des canines supérieures, de forme semblable à celles de l'espèce précédente, mais beaucoup plus grandes, que repose cette espèce; on lui a aussi attribué quelques ossements, tels qu'un fémur, un métacarpien et un métatarsien, trouvés en Auvergne. M. Croizet représente une de ces dents, découverte dans le diluvium volcanique d'Auvergne : elle est cultriforme, et a $0^m,165$ en ligne droite, d'une extrémité à l'autre. M. Kaup a figuré, dans ses *Ossements du Muséum de Darmstadt*, une dent, trouvée en Allemagne, qui devait avoir $0^m,164$,

Fig. 1. — Hérisson à front blanc.

Fig. 2. — Chiens normands.

en admettant que la longueur de la partie émaillée fût égale à celle de la racine, et de $0^m,170$, en supposant que celle-ci soit dans la proportion de ce qu'elle est dans la canine des *Felis* en général, ce qui n'est pas rigoureusement nécessaire.

3° *Felis palmidens*, De Blainville. — M. Lartet a découvert cette espèce dans le célèbre dépôt de Sansans, et il la désignait comme d'un *Felis megantereon*, mais De Blainville en a fait une espèce à laquelle il a appliqué le nom que nous avons indiqué, et il y rapporte un fragment de mandibule portant toutes ses dents, différant assez peu de celles du *Felis megantereon*, et une canine supérieure iselée, cultriforme, et ayant $0^m,09$ de largeur à la base sur un longueur présumée de $0^m,13$.

4° *Felis smilodon*, Lund. — Cette magnifique espèce repose sur une tête presque complète, sauf l'occiput, et qui présente toutes ses dents, qui sont venues confirmer ce que l'on avait présumé jadis relativement au système dentaire du *F. megantereon*, animal du même groupe naturel.

Fig. 102. — Félis smilodon.

Ce crâne est en totalité de la grandeur d'un crâne de Lion, mais la grandeur de sa canine supérieure le fait paraître beaucoup plus grand, et surtout lui donne un aspect tout particulier. Le côté droit de cette tête est complet, tandis qu'il ne reste guère du côté gauche que la canine supérieure, et les dents inférieures privées des os qui les soutiennent, sauf toutefois les canines, qui sont encore à leur place naturelle. La mâchoire supérieure manque d'occiput, mais on peut distinguer facilement les autres os qui la constituent; sans nous en occuper ici, nous dirons seulement quelques mots des dents qu'ils supportent. Les molaires de chaque côté de la mâchoire supérieure sont, comme chez les Lynx, au nombre de trois, quoique, d'après la figure qu'en donne De Blainville, elles ne sembleraient être qu'au nombre de deux seulement, et cela tient à ce que la molaire la plus postérieure est excessivement petite, qu'elle est déplacée et cachée par la deuxième ou moyenne, qui, elle, est très-développée, et atteint à environ une largeur de $0^m,05$; enfin, la molaire antérieure est médiocre. Après une courte barre, on voit la canine cultriforme, cannelée et énorme pour sa longueur; car, en totalité, mesurée par son milieu et en ligne droite, elle a $0^m,27$, tandis que la partie qui sort de l'alvéole a $0^m,20$. La barre qui suit est assez courte. Les canines sont peu développées, au nombre de trois, et vont en grandissant de l'interne à l'externe. La mâchoire inférieure est déplacée dans le fossile que nous étudions; elle offre, de chaque côté, un système dentaire composé de trois molaires, une canine et trois incisives. Les molaires, médiocres, vont en diminuant de grandeur de l'antérieure

à la postérieure, qui est excessivement petite, et a un seul mamelon. Une barre assez longue sépare les molaires de la canine, et c'est là que devait venir se placer la pointe de l'énorme canine supérieure, ainsi que le montre une dépression des os maxillaires. La canine est petite, car sa partie sortie de l'alvéole n'a environ que $0^m,03$. Les trois incisives vont en grandissant de l'externe à l'interne, et celle ci est séparée de celle de l'autre branche de la mandibule par une courte barre.

On ne connaît encore que cette seule tête de *Felis smilodon*, et pas d'os, et elle provient des cavernes du Brésil. Ce superbe fossile a été acheté deux mille francs par l'Académie des sciences de l'Institut de France, et il fait aujourd'hui partie de la magnifique collection paléontologique du Muséum d'histoire naturelle. On n'en a pas encore donné la description; De Blainville l'a seulement représentée de grandeur naturelle dans son *Ostéographie*, et nous avons reproduit cette figure, qui donnera mieux que nous ne pourrions le faire par quelques paroles une idée exacte de ce fossile, l'un des plus remarquables de ceux qu'on ait découverts jusqu'ici.

Fig. 103. — Félis bai.

TROISIÈME SOUS-FAMILLE.

AMPHIBIES. *AMPHIBIÆ.* G. Cuvier.

Carnassiers à pieds empêtrés, c'est-à-dire joints les uns aux autres par des membranes, et permettant à ces animaux une vie aquatique en même temps qu'une vie aérienne; molaires montrant des habitudes carnivores et herbivores; circonvolutions cérébrales plus ou moins développées.

Le principal caractère des Amphibies consiste dans leurs pieds si courts et tellement enveloppés dans la peau, que les animaux qui les ont ne peuvent, sur terre, s'en servir que pour ramper, ou plutôt se traîner avec assez de difficulté; mais, comme les intervalles des doigts y sont remplis par des membranes, ce sont des rames excellentes, et ces Carnassiers peuvent passer la plus grande partie de leur vie dans la mer, et ne viennent à terre que pour se reposer au soleil, quelquefois rechercher leur nourriture, et allaiter leurs petits, qu'ils déposent dans les anfractuosités des rochers auprès des eaux. Leur corps allongé, leur épine dorsale très-mobile, et pourvue de muscles qui la fléchissent avec force, leur bassin étroit, leur poil ras et serré contre la peau, se réunissent pour en faire de bons nageurs, et tous les détails de leur organisation confirment ces premiers aperçus.

Fig. 104 — Phoque du Groënland

On voit, par le peu que nous venons de dire, que les Amphibies ont, par leur aspect général, quelques rapports avec les Cétacés, que nous étudierons plus tard, ou même avec la plupart des Mammi-

fères aquatiques, tels que les Loutres, par exemple, et c'est pour cela que l'on a quelquefois réuni les uns et les autres dans un même groupe, basé sur une seule considération, celle du séjour, et qui, dès lors, est loin d'être naturelle, puisque une classification véritablement naturelle en zoologie doit être basée, non pas sur une seule considération, mais sur l'ensemble même de tous les caractères que nous présentent les animaux. Et, en effet, si l'on étudie avec plus de soin la réunion des caractères qu'offrent les Amphibies, on verra que c'est avec les Carnassiers qu'ils ont le plus de rapport, et que l'on ne peut pas mettre les uns dans un groupe et les autres dans un autre. C'est pour cela que les Amphibies ont dû être rangés dans la famille des Carnivores, dans laquelle on peut voir tous les passages, depuis les animaux les plus éminemment terrestres jusqu'à ceux qui nous occupent, et qui sont, au contraire, essentiellement aquatiques.

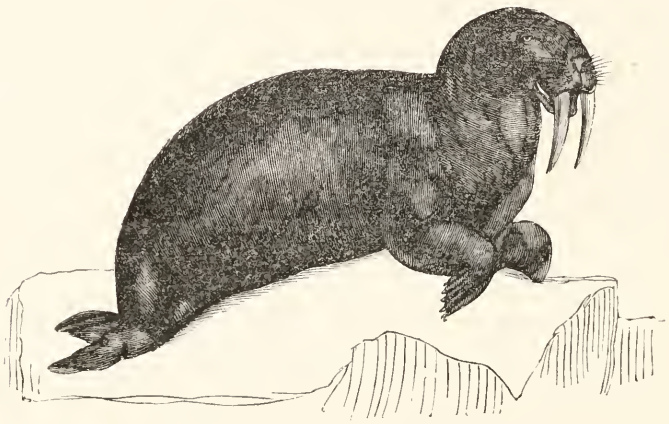

Fig. 105. — Morse.

Les Amphibies renferment les deux grands genres linnéens des Phoques et des Morses, et, par ce dernier, on peut, jusqu'à un certain point, nous l'avouons, passer aux Lamantins, qui entrent dans la division des Cétacés, si l'on doit les laisser réellement dans cet ordre; mais, d'un autre côté, on peut aussi trouver des rapports avec les Rongeurs, ordre d'animaux que nous étudierons après celui des Carnassiers.

A propos des Carnassiers, dont nous parlons actuellement, nous croyons devoir rapporter maintenant une remarque intéressante, donnée par M. Boitard dans le *Dictionnaire universel d'Histoire naturelle*. « Le mot *amphibie*, dit-il, a été appliqué assez mal à propos, par G. Cuvier, aux Phoques, car il n'a pas du tout, ici, la signification que lui donnaient nos pères, et qu'on lui donne encore assez généralement dans le monde. Les anciens croyaient qu'il existe dans la nature des êtres privilégiés ayant la faculté de vivre également sur la terre et dans l'eau, ou plutôt sous l'eau. Des observations mieux suivies, et faites avec plus de philosophie, ont prouvé que, à deux ou trois exceptions près, tous les animaux n'ont chacun qu'un seul système de respiration, et ne peuvent pas, par conséquent, respirer dans deux éléments différents. Les uns sont munis de poumons ou d'organes analogues, dont l'appareil est propre à décomposer l'air pour en soutirer l'oxygène indispensable à l'entretien de la vie. Ceux-là sont obligés de respirer l'air en nature, comme l'homme, et, si on les submerge pendant un certain temps, ils périssent asphyxiés. Les autres sont munis d'ouïes ou branchies, propres seulement à décomposer l'air pour en extraire l'oxygène, et ils périssent également asphyxiés s'ils sont plongés dans l'air pur. » Les Phoques sont essentiellement des animaux à respiration aérienne, et ils sont obligés de venir à la surface de l'eau pour respirer l'air en nature; on voit donc que ce ne sont réellement pas des *Amphibies* véritables. Cependant, ce nom a prévalu, et ceux qu'on a proposé de lui

substituer n'ont pas été adoptés. Tel est le nom de *Cynomorphes*, indiqué par Latreille, qui fait de ces animaux un ordre particulier, qu'il place entre les Mammifères quadrupèdes et les Cétacés, et celui d'*Aquatiques pinnipèdes*, donné par Lesson. Du reste, les Phoques et les Morses ne sont pas les seuls animaux qui portent la dénomination générale d'*Amphibies*, car le même nom a été appliqué à une division primaire des Reptiles, ou même, selon quelques auteurs, à une classe particulière d'animaux, qui, eux, méritent un peu mieux la denomination qu'ils portent; car, presque tous, dans leur jeunesse, ils ont des branchies, et par conséquent une respiration aquatique, tandis que, dans leur âge adulte, ils sont pourvus de vrais poumons, et ont une vie aérienne.

Quoi qu'il en soit, nous adopterons, pour les Carnassiers qui vont nous occuper, le nom généralement admis d'Amphibies, et nous les subdiviserons, avec M. Isidore Geoffroy Saint-Hilaire, en deux tribus distinctes, celle des Phocidés, comprenant particulièrement l'ancien genre Phoque, et celle des Trichéchidés, ne comprenant que le genre Morse ou *Trichechus*.

PREMIÈRE TRIBU.

PHOCIDÉS. *PHOCIDÆ*. Isidore Geoffroy Saint-Hilaire.

Pieds empêtrés.
Mâchoires comprimées.
Point de défenses.
Circonvolutions cérébrales très-développées.

On peut, d'une manière générale, caractériser ainsi les Phocidés : animaux ayant quatre ou six incisives à la mâchoire supérieure, quatre seulement à l'inférieure; canines au nombre de quatre en haut comme en bas, et toutes pointues; molaires variant en nombre depuis vingt jusqu'à vingt-quatre, toutes tranchantes ou coniques; cinq doigts à tous les pieds, dont ceux de devant vont en décroissant du pouce au petit doigt, tandis qu'aux pieds de derrière le pouce et le petit doigt sont les plus longs et les intermédiaires les plus courts; les pieds de devant sont enveloppés dans la peau du corps jusqu'aux poignets, ceux de derrière jusqu'aux talons; la queue, qui est courte, est placée entre ceux-ci; la tête ressemble à celle du Chien, quoiqu'elle soit plus arrondie: la langue est lisse, échancrée au bout; l'estomac est simple; le cœcum assez court, et le canal intestinal long et assez égal dans toute son étendue.

Les Phocidés vivent, en général, de Poissons; ils mangent toujours dans l'eau, et peuvent fermer leurs narines, lorsqu'ils plongent, au moyen d'une espèce de valvule. Comme, en plongeant, ils restent assez longtemps sous l'eau, on a cru que le trou de botal restait ouvert chez eux comme dans le fœtus; mais il n'en est rien : toutefois, il y a un grand sinus veineux dans le foie qui doit les aider à plonger, en leur rendant la respiration moins nécessaire au mouvement du sang, qui est très-noir et abondant. De temps en temps, ils viennent sur le sol, et peuvent même y rester quelques instants.

Ces animaux sont connus depuis la plus haute antiquité, et les poëtes eux-mêmes nous en ont donné l'histoire, qu'ils ont parée de toutes les brillantes fictions de leur imagination ingénieuse. C'est probablement le Phoque commun (*Phoca vitulina*) qu'ils ont été à même de connaître, et il leur a suffi pour inventer les tritons, les sirènes, les néréides, et toute la cour aquatique de leur dieu Neptune. « Suivons-les un instant, dit M. Boitard, dans leurs gracieuses épopées. Voici les bords heureux de la Méditerranée, dont les eaux vertes et limpides reflètent le feuillage grisâtre de l'olivier, entrelacé aux rameaux grêles du grenadier et aux riches pampres de la vigne. Les flots, en battant continuellement contre la roche calcaire qui enfonce sa base dans leur sein, y ont creusé des grottes et des cavernes à demi submergées, que l'imagination superstitieuse ou poétique a peuplées d'êtres mystérieux ou terribles. C'est l'humide demeure des sirènes, des tritons, des génies de la tempête; et, dans le moyen âge, ces sombres grottes sont les palais des fées de la mer. Encore aujourd'hui,

lorsque le ciel est voilé de noirs nuages, lorsque le vent gémit dans les arbres de la forêt et ride la surface des eaux, par une nuit d'automne, le marin, assez imprudent pour approcher sa nacelle de ces antres ténébreux, laisse tout à coup tomber sa rame de saisissement et d'effroi en entendant les sons lugubres qui viennent frapper son oreille épouvantée. Qu'il se hâte de dresser sa voile triangulaire, de tourner sa proue vers la haute mer, et de saisir son aviron, car, s'il tarde un instant encore, il verra sa barque entourée par les fantômes des matelots morts dans les flots, et, pour peu qu'il ait un vieux parent victime de la tempête, il le reconnaîtra probablement à la pâleur de sa figure blanche, au sombre feu qu'exhalent toujours les yeux caves d'un mort qui a quitté le séjour des spectres pour venir jeter encore un dernier regard sur ce qu'il aimait sur la terre. Il apercevra ces âmes fantastiques glisser sur les eaux en les ridant à peine, et, si le vent chasse un instant dans le ciel le nuage qui obscurcissait la lune, il les verra se traîner sur cette terre qu'elles regrettent, et, désespérées, se replonger en gémissant dans la mer, où elles resteront jusqu'à la consommation des siècles. Telle est la superstition d'aujourd'hui. Entrez dans la pauvre cabane du premier pêcheur que vous rencontrerez sur la côte, asseyez-vous à côté de lui, à son foyer, et vous apprendrez, en comparant les longues histoires qu'il vous débitera sur les cavernes de la mer, que, depuis Charybde et Scylla, les mêmes faits ont donné lieu à des superstitions aussi différentes que les siècles qui les ont vues naître. Les sirènes, monstrueuses filles d'Achéloüs et de Calliope, au corps de femme et à queue de poisson, au chant mélodieux et perfide, pouvaient plaire aux imaginations grecques et romaines du temps d'Homère et de Virgile; mais elle ont été détrônées par les fées et les génies du moyen âge; et puis sont venus les premiers naturalistes, qui ont remplacé les unes et les autres, en les dépoétisant, par des Évêques, des Moines et des Capucins. »

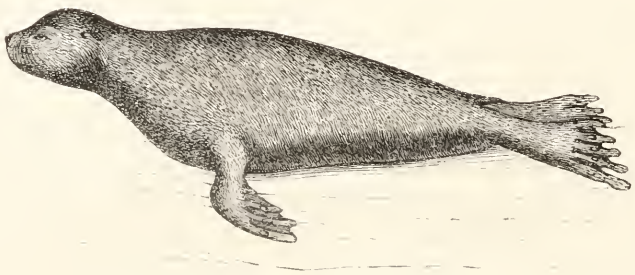

Fig. 106 — Otarie molosse.

Au seizième siècle, Rondelet a figuré le Moine et l'Évêque. « De notre temps, dit-il, en Norwége, on a pris un monstre de mer après une grande tourmente, lequel tous ceux qui le virent incontinent lui donnèrent le nom de *Moine*, car il avait la face d'homme, rustique et mi-gracieuse, la tête rasée et lisse; sur les épaules, comme un capuchon de moine, dont les deux ailerons au lieu de bras; le bout du corps finissait en une queue large. Le portrait sur lequel j'ai fait faire le présent m'a été donné par très-illustre dame Marguerite de Valois, reine de Navarre, lequel elle avait eu d'un gentilhomme qui en portait un semblable à l'empereur Charles-Quint, qui était alors en Espagne. Le gentilhomme disait avoir vu ce monstre tel comme son portrait le portait, en Norwége, jeté, par les flots et la tempête de mer, sur la plage, au lieu nommé Dièze, près d'une ville nommée Danelopock. J'ai vu un pareil portrait à Rome, ne différant en rien du mien. Entre les bêtes marines, Pline fait mention de l'Homme marin, et du Triton, comme choses non feintes. Pausanias aussi fait mention du Triton. J'ai vu un portrait d'un autre monstre marin, à Rome, où il avait été envoyé, avec lettres par lesquelles on assurait pour certain que, l'an 1531, on avait vu ce monstre en habit d'évêque, comme est

le portrait, pris en Pologne, et porté au roi dudit pays, faisant certains signes pour montrer qu'il avait grand désir de retourner en la mer, où, étant amené, se jeta incontinent dedans. »

Dans tous les auteurs qui suivirent immédiatement Rondelet, on peut lire l'histoire des deux animaux que nous venons d'indiquer, et cette histoire, vraie pour quelques-unes de ses parties, participe du roman pour beaucoup d'autres. Nous en dirons quelques mots d'après ces anciens récits. Le Moine, quand on le sort de l'eau, pousse un profond soupir, prouvant les profonds regrets qu'il éprouve en quittant malgré lui son élément de prédilection, et il fait plusieurs signes énergiques pour qu'on le laisse y rentrer. On reconnaît facilement que c'est un abbé du royaume des Ondins, à la coiffure qu'il a sur la tête, coiffure qui ressemble à la mitre ou au capuchon. Quant à l'Évêque, il est couché sur le rivage sans dire mot, ce qui fait que les pêcheurs s'aperçurent qu'il ne savait pas le suédois; ils voulurent le faire lever pour l'emmener à la ville, où leur dessein était de le montrer aux curieux pour de l'argent; mais la chose était difficile, car le corps de l'Évêque se terminait en une queue fourchue, à la manière des Marsouins, et il manquait de jambes pour marcher; on le porta donc; tous les curieux furent édifiés de son air grave et réfléchi, et l'on crut reconnaître quelques signes d'onction à la manière dont il tenait constamment ses mains sur sa poitrine; ce n'est pas non plus sans admiration que l'on vit comment ses cinq doigts étaient réunis par une membrane simple qui lui donnait une grande facilité pour nager.

Fig. 107. — Phoque à deux couleurs.

Nous avons cru devoir donner une idée de ce que les anciens naturalistes, tels que Celsius, Aldrovande, Gesner, etc., ont écrit sur les Phoques; car, par le peu que nous en avons dit, on pourra comprendre comment il se fait que leur histoire a été pendant très-longtemps l'une des plus embrouillées de l'histoire naturelle. Cependant les voyageurs mentionnèrent un assez grand nombre d'espèces de ce groupe, mais l'amour du merveilleux l'emporta chez eux; il en résulta que les

détails de mœurs furent empreints du merveilleux qu'ils se plurent à leur prêter, que leurs descriptions furent mal faites, le plus souvent même mensongères, et, dès lors, qu'elles ne purent venir en aide aux naturalistes. Égède, Crantz, Steller, Molina, Erxleben, donnèrent toutefois quelques descriptions bonnes ou passables; mais, comme les Phoques sont, pour ainsi dire, dispersés sur toute la surface de la terre, et qu'il y en a très-peu de conservés dans les Musées, et enfin qu'ils varient beaucoup dans leur pelage, en raison de l'âge et des sexes, il en résulte que les travaux des zoologistes restèrent imparfaits. Linné, le premier, commença à en donner une première classification, mais qui était loin d'être complète. Boddaert, et ensuite Peron, en divisant les Phoques en raison de ce que les uns, c'est-à-dire leurs Phoques proprement dits, n'ont pas une conque extérieure de l'oreille, tandis que leurs autres, c'est-à-dire les Otaries, en ont une, firent un peu avancer la science. Fr. Cuvier vint plus tard donner une classification particulière des Phoques, qu'il divisa en sept genres particuliers, fondés principalement sur des caractères tirés de l'ostéologie de leurs têtes : le travail de notre illustre compatriote fit certainement avancer la science ; mais réellement était-il indispensable de partager autant le genre Phoque, et ne pouvait-on pas y former simplement des subdivisions sans leur imposer des noms particuliers et sans en faire de nouvelles coupes génériques? A peu près à la même époque, M. Nilson créa également deux genres, et, depuis, M. Gray en indiqua également d'autres. Plus récemment, les naturalistes voyageurs, comme MM. Lesson et Garnot, Quoy et Gaymard, Hombron et Jacquinot, etc., firent connaître de nouvelles espèces, et les naturalistes classificateurs tels que A.-G. Desmarest, Fr. Cuvier, Lesson, Boitard, etc., cherchèrent à résumer les observations de leurs devanciers; mais nous devons avouer que, malgré tout cela, l'histoire de ces animaux est encore loin d'être complétement terminée

Destinés à passer la plus grande partie de leur vie dans l'eau, les Phoques avaient plus besoin de nageoires que de pieds. Aussi leurs bras et leurs avant-bras sont-ils courts et engagés sous la peau de la poitrine; la main et les doigts, au nombre de cinq, sont, au contraire, très-longs et engagés dans une membrane, ce qui les fait ressembler tout à fait à une nageoire, dont ils remplissent les fonctions. Les pieds de derrière, également palmés, sont étendus le long du corps, sous la peau, jusqu'au talon, et ne laissent voir que les deux pieds, attachés à l'extrémité du corps, et leur formant comme une nageoire échancrée, au milieu de laquelle passe une queue courte. Le corps est allongé, cylindrique, fusiforme, à épine dorsale souple, soutenue par des muscles puissants qui lui permettent de grands mouvements. Les poils sont généralement secs, courts et cassants; mais, dans quelques espèces, sous ces poils il s'en trouve d'autres qui sont doux et soyeux, et parfois ces poils sont assez longs. Les lèvres sont garnies de moustaches rudes, à poils plats, noueux, paraissant souvent articulés, en quelque sorte comme les antennes des Insectes : quelques auteurs, et en particulier Rosenthal, regardent ces moustaches comme l'organe du tact chez ces animaux, parce qu'elles sont creuses et tapissées de nerfs à leur base. La tête est plus ou moins arrondie. Les narines peuvent se fermer en se contractant lorsque l'animal plonge. Les yeux sont très-grands, arrondis, doux, brillants, à paupières presque immobiles, ne consistant qu'en un simple bourrelet, dépourvues de cils. L'oreille externe consiste le plus habituellement en un simple trou, peu allongé, ayant aussi la faculté de se contracter et de se refermer hermétiquement lorsque l'animal plonge : dans certaines espèces, cependant, telles que les Otaries, la conque est visible et même plus ou moins grande. La langue, échancrée à l'extrémité, est très-étroite, très-mince au sommet, large, épaisse, courte à la base, papilleuse.

L'anatomie des Phoques présente aussi des particularités remarquables. Le cerveau est très-développé et le cervelet très-grand. L'estomac a la forme d'un croissant, dont les deux extrémités sont tournées en avant; les intestins sont longs et contournés en de nombreuses circonvolutions; le cœcum est très-court. Le foie est grand, à quatre lobes pointus. Le système circulatoire est conduit dans des vaisseaux dont le calibre est gros et les parois épaisses; le sang est très-abondant et noirâtre; le cœur est ovoïde, placé au milieu de la poitrine, mais cependant un peu plus à droite qu'à gauche. Le poumon n'a qu'un seul lobe, qui est très-volumineux. Les muscles sont épais, noirâtres, en raison de la couleur du sang qui y est répandu : ceux de la colonne vertébrale, ainsi que ceux qui doivent faire mouvoir les membres, sont très-puissants. Enfin, leur chair est très-huileuse, recouverte d'une épaisse couche de graisse presque liquide, dont on fait de l'huile.

Le système osseux et le système dentaire, qui nous restent à étudier, offrent des particularités curieuses. Nous allons les faire connaître en prenant pour guide l'Ostéographie de De Blainville, tout

Fig. 1 — Furet

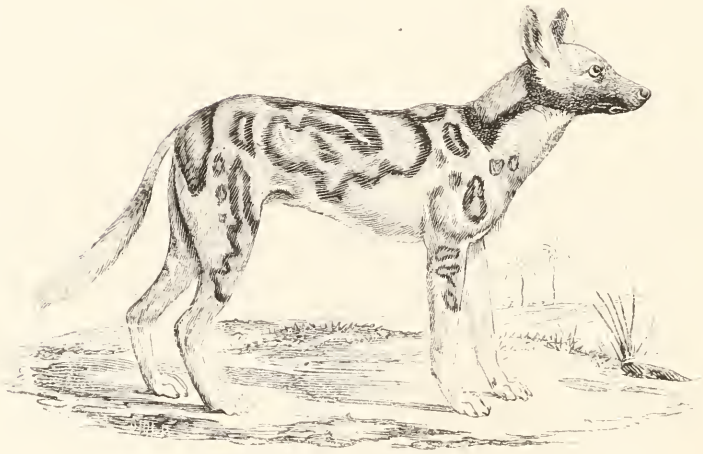

Fig. 2. — *Canis pictus.*

en faisant observer que nous appliquons à la tribu entière des Phocidés ce qu'il dit des Phoques, qu'il comprenait à la manière générique de Linné.

Le squelette du Phoque commun (*Phoca vitulina*), pris pour type de tous les animaux qui constituent la tribu des Phocidés, est assez remarquable par plusieurs particularités tenant à leur genre de vie tout anomal. La structure des os doit être notée; les os, longs eux-mêmes, ont un diploé très-abondant, au point que la cavité médullaire est réellement nulle, quoique les mailles ou lacunes diploïques du milieu de l'os soient notablement plus larges que le reste : cependant la partie éburnée est encore assez épaisse, surtout aux apophyses. Le nombre des os du squelette est à peu près le même que dans la plupart des Carnassiers, seulement il y a moins d'os sésamoïdes. La connexion entre les surfaces articulaires étant généralement large, arrondie, peu profondément sinueuse ou enchevêtrée, et les parties cartilagineuses intermédiaires aux articulations étant considérables, il en résulte que le squelette permet des mouvements aussi étendus que faciles, et presque onduleux, dans toute l'étendue de la colonne vertébrale, comme dans les parties qui terminent les membres : il en résulte aussi que les courbures générales sont bien plus marquées que dans les autres Carnassiers, et surtout que dans les Cétacés, principalement dans toute l'étendue du cou, en dessus, ce qui relève la tête à angle droit, et dans toute la longueur du reste du tronc, et même au sacrum, en dessous.

La série vertébrale, assez courte, n'est composée que de quarante-six vertèbres, dont quatre céphaliques, sept cervicales, quinze dorsales, cinq lombaires, quatre sacrées et onze coccygiennes.

La tête osseuse se présente sous une forme générale qui la distingue de celle de tous les Carnassiers, et même aussi de celle de la Loutre, par la minceur de ses os, la largeur, la dépression du crâne, la brièveté du museau, et, en un mot, par une forme un peu arrondie. La vertèbre occipitale a un corps très-large, longtemps membraneux, et percé au milieu par l'écartement et la largeur des condyles, la grandeur du trou condyloïdien, et par la verticalité de la partie postérieure de l'arc occipital. La vertèbre pariétale offre encore un corps aussi large que celui de l'occipitale, mais plus court; ses apophyses ptérygoïdales et ses ailes sont petites; elle est large, assez bombée, quoique surbaissée, échancrée en arrière et en dedans, et présente la trace d'insertion des muscles élévateurs de la tête. La vertèbre frontale se rétrécit presque subitement dans son corps, mais à ailes arrondies et assez développées : une particularité de cette vertèbre consiste dans l'absence d'apophyse orbitaire. La vertèbre nasale est formée par un vomer assez court, peu surbaissé, et par des os du nez étroits, assez allongés, triangulaires, divisés à leur bord antérieur par une échancrure profonde en deux pointes inégales. Les appendices céphaliques sont courts dans la partie dentaire, et longs dans la partie radiculaire. La mâchoire supérieure présente un ptérygoïdien interne court; le palatin est à deux branches lamelleuses; il n'y a pas d'os lacrymal, et le zygomatique est petit; le maxillaire est assez grand, un peu plus haut que long : le prémaxillaire a la même forme que lui. Le rocher est large, ovale, épais, sans angle solide intérieur. Les osselets de l'ouïe, renfermés dans une caisse très-large, renflée et séparée de la masse mastoïdienne en bourrelet allongé par un enfoncement transverse ridé, sont composés d'un étrier très-petit et à peine percé, d'un lenticulaire en tambour ovale assez élevé, d'une enclume renflée considérablement dans son corps, et d'un marteau assez mince dans son corps, mais à manche un peu allongé. La mâchoire inférieure est presque entièrement horizontale, à peine convexe ou concave sur ses deux bords; son condyle est transverse, et l'apophyse coronoïde assez pointue. De la réunion sous un angle de vingt degrés environ des appendices avec les vertèbres céphaliques, il résulte une tête en général assez petite, un peu triangulaire, très déprimée, antérieurement droite, inférieurement peu bombée, et déclive dans la ligne du chanfrein, avec ses cavités, fosses, ouvertures, trous, en général assez grands.

Les vertèbres cervicales sont assez longues, du moins dans leur corps, très-étroites dans leur arc, de manière à laisser entre elles en dessus un espace vide considérable : elles sont, du reste, assez fortes. L'atlas est en soucoupe évasée, sans apophyse épineuse, en dessus comme en dessous, mais avec des ailes larges. L'axis a son corps long, un peu caréné en dessous, à apophyse en fer de hache. Les trois intermédiaires ont sensiblement la même forme, croissant de la première à la troisième, à corps caréné, sans apophyse épineuse, qui apparaît dans la sixième. La septième a cette apophyse encore un peu plus forte, et, au contraire, l'apophyse transverse a ses deux lobes peu distincts, ou très-resserrés.

Les vertèbres dorsales ont le corps assez large, croissant vers les dernières, plus large et plus

caréné aux premières, à tubercules supérieurs des apophyses articulaires très-prononcés, et à apophyses épineuses presque égales en hauteur, un peu pointues aux premières, s'élargissant et s'arrondissant aux autres.

Les lombaires sont semblables aux dernières dorsales, mais conservent toujours le caractère d'avoir le canal médullaire très-grand, le pédicule de l'arc étroit, fortement échancré, d'où résultent de très-grands trous de conjugaison.

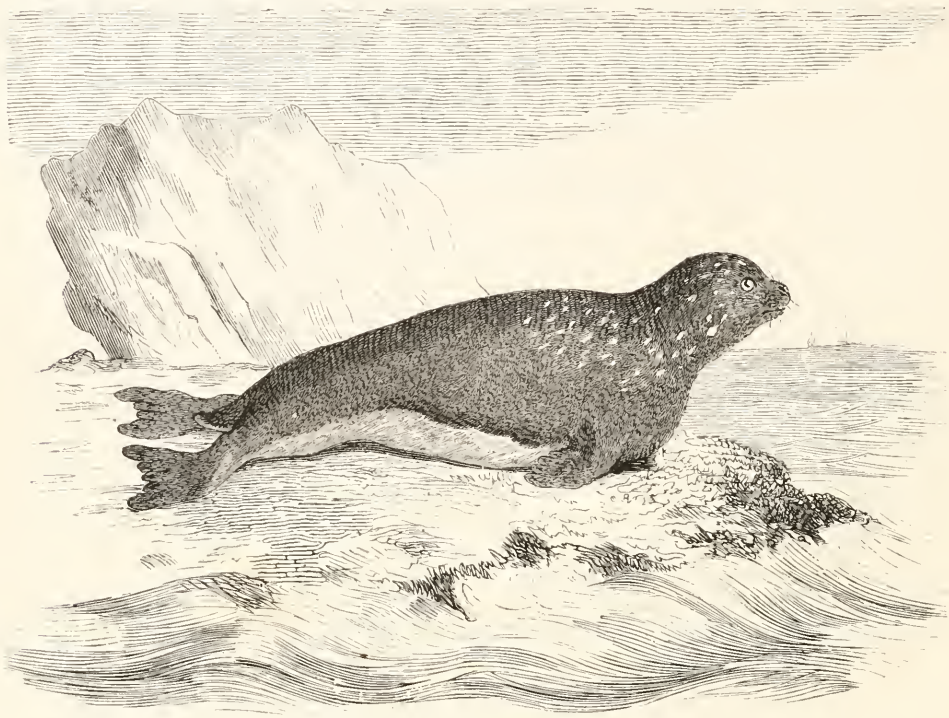

Fig. 108. — Phoque moine.

Parmi les vertèbres sacrées, la première, ressemblant à une lombaire par la forme de son arc, a ses apophyses transverses assez élargies pour s'articuler à l'iléon; les autres ont leurs apophyses transverses élargies horizontalement et soudées.

Après les deux premières vertèbres coccygiennes, qui ont la forme des dernières sacrées rapetissées, les neuf autres ne présentent plus qu'un corps, d'abord déprimé, par l'élargissement des apophyses transverses, et devenant de plus en plus conique et cannelé jusqu'à la dernière.

L'hyoïde et le sternum rappellent tout à fait ceux des Carnassiers que nous pourrions appeler ordinaires. L'hyoïde a son corps étroit en barre transverse, presque droit, un peu élargi à chaque extrémité pour l'articulation des cornes; parmi celles-ci, les antérieures, assez peu allongées, sont formées de trois articles, et les postérieures n'en présentent qu'un seul, qui est large et un peu arqué. Le sternum long et étroit est composé de neuf pièces, dont les intermédiaires croissent sensiblement de largeur et même d'épaisseur de la seconde à la huitième; le manubrium et le xiphoïde sont plus grands que les autres pièces; le premier est long, étroit, un peu plus large en avant qu'en arrière, et le dernier est très-long et terminé en une partie cartilagineuse fortement élargie en spatule bilobée. Les cornes sternales, au nombre de dix, sont remarquables par leur longueur, leur gracilité et le renflement qu'elles présentent à leur milieu.

Les côtes, au nombre de quinze, dont dix vraies ou sternales, et cinq fausses ou asternales, sont en général étroites, comprimées dans leur partie supérieure, et à peine élargies à leur terminaison; elles sont courtes, peu arquées et croissent régulièrement et insensiblement en longueur de la première à la neuvième sans décroître, ensuite à peine de celle-ci à la dernière. La cage de la poitrine qu'elles forment est grande, large, conique, à peine un peu comprimée, et surtout très mobile dans toutes ses parties.

Fig 109. — Phoque à crête.

Les membres sont très-écartés les uns des autres : ceux de devant sont d'abord aplatis et raccourcis en totalité aussi bien que dans chacune des quatre parties qui les constituent et qui sont presque égales entre elles. L'épaule ne présente pas de trace de clavicule : l'omoplate est grande, convexe en avant et en dessus; il n'y a pas d'apophyse coracoïde, et l'acromion est sous forme d'une pointe mousse; la crête est peu développée, et la cavité glénoïde est médiocre, ovalaire. L'humérus est très-court, très-robuste, à corps de forme triquètre, n'étant en quelque sorte que la jonction des deux extrémités élargies; supérieurement la tête est élargie, arrondie, le trochanter interne plus élevé qu'elle, et inférieurement la tête est moins large que la supérieure, plus comprimée. Le radius et le cubitus sont généralement aplatis, grêles. La main, en totalité, est à peine plus longue que chacune des trois autres parties du membre : le carpe est surtout très-court, quoique assez large, et composé d'os petits. La main est ostéologiquement composée de telle sorte qu'elle forme une nageoire coupée obliquement du premier doigt, le plus long, au cinquième, qui est le plus petit : c'est ce que l'on peut voir en examinant les os du métacarpe, qui décroissent rapidement du premier au dernier : celui-là est non-seulement le plus long, mais encore le plus épais et un peu arqué : le cinquième, ou le plus court, est un peu plus épais que les trois intermédiaires, et, comme eux, assez fortement étranglé dans son milieu. Pour les phalanges, les plus intéressantes sont les onguéales, qui

sont assez fortes et toutes pourvues à leur base d'une sorte d'étui coupé obliquement par l'embasement de l'ongle; elles suivent l'ordre de décroissement de la première à la cinquième, et leur pointe est assez peu courbée.

Les membres postérieurs sont en totalité beaucoup plus longs que les antérieurs, et l'augmentation porte principalement sur la jambe et le pied : ils sont dirigés parallèlement au tronc. Le bassin est complet, presque parallèle à l'axe vertébral, très-allongé : cet allongement ne portant pas sur l'iléon, qui est très-court, tandis que le pubis est, au contraire, très-long, pour aller rejoindre obliquement l'ischion, qui est lui-même long, et il en résulte un trou sous-pubien énorme, ovalaire, très-étendu. Le fémur est remarquablement court, et, en effet, sa longueur égale à peine les trois quarts de celle de l'humérus : il est comprimé d'arrière en avant, à corps n'étant guère qu'un cou destiné à unir les deux têtes, dont la supérieure est arrondie, petite, et l'inférieure avec deux tubérosités presque égales. La jambe, deux fois et demie plus longue que la cuisse, est formée de ses deux os très-complets, quoique soudés, au moins supérieurement, où ils constituent une large surface articulaire, presque convexe, surtout dans sa partie externe. Le tibia est large, aminci supérieurement, arqué en deux sens dans son corps, et fortement excavé inférieurement. Le péroné est robuste, très-arqué en dehors. Le pied en totalité, et mesuré dans son plus long doigt, est encore plus long que la jambe. Le tarse est même assez développé pour contribuer à l'allongement total. L'astragale a une forme particulière; sa poulie, peu saillante, est en toit, le côté interne pour le tibia, et l'externe pour le péroné : mais surtout il devient plus long que large par l'addition en arrière d'une sorte d'apophyse, qui se colle en dedans de la tubérosité du calcanéum. Celui-ci est, au contraire, très-court. Les os du métatarse sont, en général, longs et robustes, et les terminaux plus que les intermédiaires. Les phalanges sont plus longues et plus grêles que celles des mains, et les onguéales, à l'exception de celle du pouce, sont plus faibles et moins arquées.

Les os sésamoïdes sont peu nombreux; la rotule, le seul os de cette catégorie que nous citerons, est petite, arrondie, assez peu épaisse.

L'os du pénis, dans le Phoque commun, est assez petit, droit, rétréci au milieu et renflé à ses extrémités : l'antérieure aplatie, un peu excavée, en forme de spatule, étroite, obtuse, et la postérieure radiculaire, presque triquètre.

Les différences que le squelette des Phocidés présente, en l'examinant dans la série des espèces qui constituent cette tribu, ne sont véritablement que spécifiques, c'est-à-dire qu'elles ne s'élèvent jamais au-dessus de celles qu'indique la dégradation sériale, ce qui confirme que ce grand genre constitue un groupe distinct, modifié par un ensemble de particularités biologiques.

Dans les espèces les plus rapprochées du Phoque commun, on peut voir que les différences de l'ostéologie de la tête ne portent guère que sur la grandeur en général, peut-être sur le degré d'étranglement de ses deux parties, et surtout sur la forme des os du nez et de l'ouverture nasale, sur celle de l'os palatin et de l'ouverture de ce nom, ainsi que sur la forme du rocher, de la caisse, de l'apophyse mastoïde, de l'occipital et des crêtes de la partie postérieure de la tête : et cela plus spécialement étudié dans les *Phoca hispida*, *Groënlandica*, *barbata* et *gryphus*.

Dans le Moine, ou *Phoca monachus*, l'ensemble et le plus grand nombre des pièces du squelette sont presque tout à fait comme dans le Phoque commun : toutefois, les vertèbres cervicales ont leur corps sensiblement plus court et moins longuement caréné; le sternum est plus large et plus canaliculé; la proportion des membres indique évidemment encore plus de disposition à la natation; la tête est plus courte que dans le *Phoca gryphus*, plus ramassée et plus bombée au front.

Dans le *Phoca leptonyx*, au contraire, la tête est plus allongée, les os du nez sont subdivisés en deux lobes presque égaux; l'arcade zygomatique est très-allongée, surbaissée.

Parmi les Phoques à trompes, c'est-à-dire les *Phoca cristata* et *leonina*, la tête offre beaucoup de ressemblance avec celle du Phoque commun.

Dans les Phoques à oreilles, ou Otaries, les différences sont encore assez peu manifestes, et elles ne portent guère que sur la forme et sur la proportion des différentes pièces qui constituent le squelette. La tête est en général plus allongée, moins rétrécie dans le milieu de l'os frontal, plus courte encore, et surtout moins large, moins aplatie dans sa partie vertébrale, et plus longue dans la portion radicale des appendices céphaliques, quoique beaucoup plus courte dans la portion qui porte les dents; les os du nez sont plus courts et plus larges; le prémaxillaire est très-développé; le rocher

petit; il y a une grande intensité de puissance dans la préhension maxillaire. Les apophyses épineuses des vertèbres cervicales sont plus prononcées que dans le *Phoca monachus*, au contraire de ce qui a lieu pour les vertèbres dorsales et les lombaires : les vertèbres sacrées constituent un sacrum très-étroit. Il n'y a que huit pièces au sternum. Les membres présentent des différences plus importantes, étant moins éloignés entre eux, et leur disproportion étant moins prononcée. Les antérieurs, plus libres, ont une omoplate plus large, à crête plus prononcée, et à fosse sous-scapulaire beaucoup plus petite que la surscapulaire. L'humérus n'est pas percé à son condyle interne; le cubitus est à olécrâne plus arrondi et plus dilaté, les os du carpe et de la main présentent quelques particularités Les membres postérieurs prennent une proportion plus normale. Le bassin a plus de longueur dans l'iléon et un peu plus de brièveté dans l'ischion; le fémur est plus long et moins large; le tibia et le péroné sont plus courts, plus droits; dans les os du tarse, l'astragale reprend assez bien sa forme normale : il y a quelques différences appréciables dans le métatarse et les phalanges. Quelques particularités osteologiques ont pu même être observées dans les espèces d'Otaries, mais nous n'en parlerons pas maintenant, ces particularités trouvant plus naturellement leur place ailleurs.

Le système dentaire des Phocidés ne peut pas encore être considéré comme tout à fait normal, quoiqu'il soit composé d'incisives, de canines et de molaires bien distinctes, disposées comme dans les Carnassiers; mais, par le nombre et la forme, les différences deviennent sensibles et montrent qu'on peut former plusieurs groupes secondaires dans cette tribu. Le nombre total des dents n'est jamais au-dessus de dix en haut et de huit en bas, ni au-dessous de huit en haut et de sept en bas, partagées en incisives, en canines, seules variables, et en molaires, toujours au nombre de cinq et très-rarement de six. Ces dents, par leur disposition aux deux mâchoires, s'entre-croisent : celles d'en bas avant leurs correspondantes d'en haut, incisives, canines et molaires, mais en totalité, et jamais les pointes de la couronne, quand il y en a, entre elles, comme cela a lieu dans les autres Carnassiers.

Dans le Phoque commun qui doit encore nous servir de type, la formule dentaire est : incisives $\frac{6}{4}$, canines $\frac{1-1}{1-1}$, molaires $\frac{5-5}{5-5}$; en totalité trente-quatre dents. Les incisives supérieures sont coniques, assez pointues, arquées en crochet, toutes terminales, presque égales, croissant cependant légèrement de la première à la troisième, qui est notablement plus forte; les inférieures sont terminales, coniques, un peu aiguës, plus droites et plus petites. Les canines sont, comme dans les autres Carnassiers, coniques, robustes, pointues, assez cannelées à la partie postérieure, un peu arquées, surtout à la mâchoire inférieure, où elles sont en même temps légèrement plus courtes. Les molaires qui suivent immédiatement sans intervalle, surtout à la mâchoire supérieure, et qui sont cependant toujours en contact peu serré, prennent presque de suite le même caractère et la même forme générale, aussi bien supérieurement qu'inférieurement : elles augmentent seulement un peu de la première à la troisième, pour décroître ensuite, du moins en haut, car, en bas, les quatre dernières sont presque égales; la couronne est tranchante ou comprimée, avec un simple épaississement plutôt qu'un véritable talon à la base; en haut, si ce n'est à la première, qui est arrondie et beaucoup plus petite, son bord est peu profondément lobé par une pointe presque médiane; mais, en bas, le lobule est plus profonde, et ses denticules par conséquent plus distinctes et autrement disposées.

Les racines des dents ont cela de particulier que généralement elles ne sont pas en proportion avec la couronne, étant constamment plus fortes qu'elle : celles des incisives et des canines sont les plus simples; et, quant à celles des molaires, elles ne sont jamais au-dessus de deux dans le même plan, chacune d'elles correspondant à chaque côté de la couronne, et par conséquent jamais à la pointe la plus saillante.

Pour les alvéoles, elles suivent la disposition des racines et ne forment qu'une seule et unique série, depuis la première incisive jusqu'à la dernière molaire, et cela aux deux mâchoires : il n'y a de différence que dans le nombre avant et après celle bien plus grande de la canine.

Le système dentaire des autres espèces de Phoques sans oreilles se simplifie d'une manière remarquable dans les espèces ascendantes, pour se compliquer ensuite dans les Phoques à oreilles. Dans les premières, telles que dans le *Phoca lagurus*, les denticules des molaires sont plus aiguës, plus profondes, plus nombreuses; dans le *Phoca barbata*, ces dents deviennent plus petites, et il en est de même dans le *Phoca Groënlandica*. Puis dans d'autres espèces, comme les *Phoca leptonyx* et *monachus*, il n'y a plus que quatre incisives en haut comme en bas, et de cette diminution d'une incisive supérieure il résulte que les canines deviennent plus robustes; les molaires, dans la première,

sont grandes, trilobées, comme palmées, et l en est à peu près de même dans une espèce nouvelle rapportée par MM. Hombron et Jacquinot du voyage de l'amiral d'Urville au pôle sud, et figurée par eux sous la dénomination de *Phoca carpophaga*. Dans d'autres espèces, telles que les *Phoca cristata* et *leonina*, le nombre des incisives diminue encore et n'est plus que de quatre en haut, et seulement deux en bas.

Dans les Otaries ou Phoques à oreilles le sstème dentaire est beaucoup plus fixe, plus normal quee dans les autres espèces de Phocidés, ne descend jamais au même degré de simplicité, et revient au même nombre que dans le *Phoca vitulina*. Les incisives sont moins terminales, disposées en arc de cercle, plus fortes; les canines sont très-robustes, très-longues; les molaires, plus ou moins serrées et obliques, inclinées en sens inverse, ont une petite pointe en avant, et souvent une autre moins marquée en arrière, surtout aux trois postérieures, qui sont les plus fortes.

Suivant les sexes, on sait que les canines sont toujours beaucoup plus prononcées dans le mâle que dans la femelle. Les différences d'âge ne semblent pas apparentes dans les Phoques sans oreilles, tandis que dans les Phoques à oreilles elles sont appréciables et consistent principalement dans une incisive supérieure de moins, dans une canine plus grêle et plus faible, et dans trois molaires seulement, en haut comme en bas, petites, coniques et distantes entre elles.

Comme on le voit, le système dentaire offre des différences remarquables dans les Phocidés, et il en résulte que l'on s'en est servi, ainsi que nous le dirons, pour la caractéristique des genres qu'on a créés dans cette tribu.

Fig. 110. — Phoque Lion.

Les Phocidés vivent en grandes troupes dans presque toutes les mers du globe; cependant, il paraît que la plupart de leurs espèces varient, selon qu'elles appartiennent au voisinage de l'un ou de l'autre pôle; car il est à remarquer qu'ils préfèrent les pays froids ou tempérés aux climats chauds de la zone torride. C'est en général à travers les écueils et les récifs qui bordent toutes les mers, et jusque sur les

glaces des pôles, qu'il faut aller chercher les grandes espèces. Là ces animaux se jouent, à travers les tempêtes, sur les vagues en fureur, passent presque tout leur temps dans l'eau, et s'y nourrissent de Poissons, de Crustacés, de Mollusques et, habituellement, de tous les petits animaux qu'ils rencontrent. Parfois même ils mangent des Oiseaux. « L'un de ces animaux, dit Lesson, qui nageait très-près de la corvette, se saisit, devant nous, d'une Sterne qui volait au-dessus de l'eau en compagnie d'un très-grand nombre de Mouettes. Ces Oiseaux maritimes rasaient la mer, et se précipitaient les uns sur les autres pour saisir les débris de Poissons qui étaient dévorés par le Phoque, lorsque celui-ci, sortant vivement la tête de l'eau, s'efforça à chaque fois de saisir un des Oiseaux, et y parvint en notre présence. »

Fig. 111 — Phoque barbu

Ils sont très-bons nageurs, quoique les Cétacés les surpassent encore sous ce rapport. Un fait des plus singuliers, mais qui semble établi d'une manière certaine, est que ces animaux ont l'habitude constante, quand ils vont à l'eau, de se lester, comme on fait d'un navire, en avalant une certaine quantité de cailloux, qu'ils rejettent lorsqu'ils retournent sur le rivage. Les uns recherchent les plages sablonneuses et abritées, d'autres les rochers exposés à l'action des eaux, et il en est qui se trouvent dans les touffes épaisses d'herbes qui croissent sur les rivages. A terre, les Phoques ne mangent pas; aussi, s'ils y restent quelque temps, maigrissent-ils beaucoup. En captivité, pour dévorer la nourriture qu'on leur donne, ils la plongent habituellement dans l'eau, et ils ne se déterminent à manger à sec que lorsqu'ils y ont été habitués dès leur première jeunesse, ou qu'ils y sont poussés par une faim extrême. Ces Carnassiers sont susceptibles d'une sorte d'éducation, et ils montrent une grande douceur. Lorsqu'un Phoque est pris jeune, il se prive parfaitement, s'attache à son maître, pour lequel il éprouve une affection aussi vive que le Chien. De même que ce dernier, on assure qu'il reconnaît sa voix, lui obéit, le caresse, etc. On en a vu auxquels des matelots ou des bateleurs avaient appris à faire différents tours, et qui les exécutaient au commandement avec assez d'adresse et beaucoup de bonne volonté.

L'intelligence des Phocidés est assez grande; ils sont affectueux, bons, patients; mais, si on les tourmente trop, ils peuvent devenir dangereux. Pour les conserver longtemps en captivité et en bonne santé, il faut les tenir, pendant la plus grande partie du jour, et surtout lors de leurs repas, dans un cuvier à demi rempli d'eau; la nuit, on les fait coucher sur la paille. Ainsi traités et nourris avec du Poisson, on peut les garder vivants pendant assez longtemps. Nos Ménageries en ont souvent possédé : et les montreurs d'animaux en font souvent voir dans nos grandes villes.

Lorsqu'un Phoque veut sortir de l'eau, il faut qu'il choisisse une place convenable; c'est sur une roche plate, s'avançant dans l'eau en pente douce, par laquelle ils grimpent, s'accrochant avec les mains et les dents à toutes les aspérités qu'ils peuvent saisir, puis ils tirent avec difficulté leur corps sur le sol. Malgré cela, ils rampent assez vite, même en montant des pentes roides. Il est aussi étonnant de voir avec quelle adresse ils se cramponnent à un glaçon flottant et glissant, et parviennent à se hisser dessus pour se reposer et dormir, sans craindre d'être emportés en pleine mer.

« Le quartier de rocher mousseux sur lequel un Phoque a l'habitude de se reposer avec sa famille devient, rapporte un voyageur, sa propriété relativement aux autres individus de son espèce qui lui sont étrangers. Quoique ces animaux vivent en grands troupeaux dans la mer, qu'ils se protégent, se défendent vraiment les uns les autres, une fois sortis de leur élément favori, ils se regardent, sur leur rocher, comme dans un domicile sacré, où nul camarade n'a le droit de venir troubler leur tranquillité domestique. Si l'un d'eux se rapproche de ce sanctuaire de la famille, le chef, ou, si l'on veut, le père, se prépare à repousser par la force ce qu'il regarde comme une agression étrangère, et il s'ensuit toujours un combat terrible, qui ne finit que par la mort du propriétaire du rocher ou par la retraite forcée de l'indiscret étranger. Le plus ordinairement, c'est la jalousie qui occasionne ces combats; mais il est évident que l'instinct de la propriété y entre aussi pour quelque chose. Jamais une famille ne s'empare d'un espace plus grand qu'il ne lui est nécessaire, et elle vit en paix avec les familles voisines, pourvu qu'un intervalle de quarante à cinquante pas les sépare. Quand la nécessité les y oblige, ils habitent encore, sans querelle, à des distances beaucoup plus rapprochées; trois ou quatre familles se partagent une roche, une caverne, ou même un glaçon; mais chacun vit à la place qui lui est échue en partage, s'y renferme, pour ainsi dire, sans jamais aller se mêler aux individus d'une autre famille. »

Chaque mâle a ordinairement trois ou quatre femelles; le chef de la famille défend ses femelles avec un grand courage; et c'est surtout lorsqu'elles sont pleines, de novembre à janvier, qu'il redouble de soins et de tendresse pour elles; l'accouplement a lieu en avril, et la femelle ne fait qu'un seul ou deux petits. C'est sur le sol, à quelque distance de la mer, et sur un lit d'algues ou d'autres plantes marines, que les femelles mettent bas. La mère ne va pas à l'eau tant que ses petits ne peuvent s'y traîner, ce qui a lieu une quinzaine de jours après leur naissance. Comment les femelles se nourrissent-elles pendant ce temps? On ne le sait pas positivement, mais on suppose que le mâle porte alors de la nourriture à sa femelle. Quand le petit est arrivé à la mer, la femelle lui apprend à nager, et le surveille pendant qu'il se mêle aux troupeaux des autres Phoques; elle l'allaite, toujours hors de l'eau, pendant cinq ou six mois; le soigne très-longtemps, mais, aussitôt qu'il peut pourvoir seul à ses besoins, le père le chasse et le force à chercher un autre lieu pour s'établir.

« C'est pendant la tempête, dit M. Boitard, lorsque les éclairs sillonnent un ciel ténébreux, que le tonnerre gronde et éclate avec fracas, et que la pluie tombe à flots, c'est alors que les Phoques aiment à sortir de la mer pour aller prendre leurs ébats sur les grèves sablonneuses. Au contraire, quand le ciel est beau et que les rayons du soleil échauffent la terre, ils semblent ne vivre que pour dormir, et d'un sommeil si profond, qu'il est fort aisé, quand on les surprend en cet état, de les approcher pour les assommer avec des perches ou les tuer à coups de lance. A chaque blessure qu'ils reçoivent, le sang jaillit avec une grande abondance, les mailles du tissu cellulaire graisseux étant très-fournies de veines. Cependant, ces blessures, qui paraissent si dangereuses, compromettent rarement la vie de l'animal, à moins qu'elles ne soient très-profondes; pour le tuer, il faut atteindre un viscère principal ou le frapper sur la face avec un pesant bâton. Mais on ne l'approche pas toujours facilement, parce que, lorsque la famille dort, il y en a toujours un qui veille et qui fait sentinelle pour réveiller les autres s'il voit ou entend quelque chose d'inquiétant. On est obligé pour ainsi dire de lutter corps à corps avec eux, et de les assommer, car un coup de fusil, quelle que soit la partie où la balle les aurait frappés, ne les empêcherait pas de regagner la mer, tellement ils ont la vie dure.

Quand ils se voient assaillis, ils se défendent avec courage; mais, malgré leur queue terrible, cette lutte est sans danger pour l'homme, parce qu'ils ne peuvent se mouvoir assez lestement pour ôter le temps au chasseur de se dérober à leur atteinte. Faute de pouvoir faire autrement, ils se jettent sur les armes dont on les frappe, et les brisent entre leurs dents redoutables. »

Les Phocidés donnent plusieurs produits utiles à l'homme. C'est ainsi qu'ils ont, entre les muscles et la peau, une épaisse couche de graisse, dont on tire une grande quantité d'huile employée aux mêmes usages que celle de Baleine, et qui a même l'avantage de n'exhaler aucune mauvaise odeur. Quelques espèces ont une grossière fourrure qui est recherchée pour les habits des peuples septentrionaux. Les Américains emploient, dit-on, les peaux les plus grossières à un usage singulier : ils en ferment, le plus hermétiquement possible, toutes les ouvertures, et les gonflent d'air comme des vessies; ils en réunissent cinq ou six, les fixent solidement les unes aux autres, placent dessus des joncs ou de la paille, et en forment ainsi de très-légères embarcations, sur lesquelles ils s'exposent sur leurs plus grands fleuves. Les habitants du Kamtchatka se servent de ces animaux pour divers usages; la peau est employée pour former de petites pirogues; la graisse les éclaire; la chair, quoique coriace, et d'odeur désagréable, est leur nourriture ordinaire.

Mais les Américains des États-Unis et les Anglais font surtout en grand la chasse aux Phoques pour en obtenir la graisse, et cette chasse constitue, pour eux, une branche importante de commerce, puisqu'ils y emploient plus de soixante navires de deux cent cinquante à trois cents tonneaux. Lesson a donné, d'après M. Dubaut, d'intéressants détails sur cette espèce de pêche, et nous croyons devoir en transcrire quelques-unes ici. « Les navires destinés pour cet armement sont solidement construits. Tout y est installé avec la plus grande économie; par cette raison, les fonds du navire sont doublés de bois. L'armement se compose, outre le gréement, très-simple et très-solide, de barriques pour mettre l'huile, de six yoles armées comme pour la pêche de la Baleine, et d'un petit bâtiment de quarante tonneaux mis en botte à bord, et monté aux îles destinées à servir de théâtre à la chasse lors de l'arrivée. Les marins qui font cette chasse ont ordinairement pour habitude d'explorer divers lieux successivement, ou de se fixer sur un point d'une terre, et de faire des battues nombreuses aux environs. Ainsi, il est ordinaire qu'un navire soit mouillé dans une anse sûre d'une île, que ses agrès soient débarqués, et que les fourneaux destinés à la fonte de la graisse soient placés sur la grève. Pendant que le navire est ainsi dégréé, le petit bâtiment, très-fin et très-léger, est armé de la moitié environ de l'équipage, fait le tour des terres environnantes en expédiant ses embarcations lorsqu'il voit des Phoques sur les rivages, en laissant çà et là des hommes destinés à épier ceux qui sortent de la mer. La cargaison totale du petit navire se compose d'environ deux cents Phoques coupés par gros morceaux, et qui peuvent fournir quatre-vingts à cent barils d'huile, chaque baril contenant environ cent vingt litres, valant à peu près quatre-vingts francs. Arrivé au port où est mouillé le navire principal, les chairs des Phoques, coupées en morceaux, sont transportées sur la grève, où sont établies les chaudières, et sont fondues. Les fibres musculaires, qui servent de résidu, sont destinées à alimenter le feu. Les équipages des navires destinés à ces chasses sont à part; chacun se trouve ainsi intéressé au succès de l'entreprise. La campagne dure quelquefois trois ans, et au milieu des privations et des dangers les plus inouïs; il arrive souvent que des navires destinés à ce genre de commerce jettent des hommes sur une île pour y faire des chasses, et vont, deux mille lieues plus loin, en déposer quelques autres, et c'est ainsi que, bien souvent, des marins ont été laissés, pendant de longues années, sur des terres désertes, parce que leur navire avait fait naufrage, et, par conséquent, n'avait pu les reprendre aux époques fixées. L'huile est importée en Europe et aux États-Unis; les fourrures se vendent en Chine. »

Après ces généralités sur les Phocidés, nous voulons encore dire quelques mots sur les traces fossiles qu'ils ont laissées dans le sein de la terre, puis nous entrerons dans la description des genres et des espèces.

C'est encore Esper, et comme provenant des cavernes de Gaylenreuth, qui le premier a fait graver des os qui se rapportent aux Phoques, et il dit qu'il a trouvé des mâchoires de ces animaux dans un amas d'os d'Éléphants, d'Hyènes, etc., à Kahlendorf, dans le pays d'Aischtedt, mais ces pièces se rapportent probablement à des Ours. En 1806, lors de la publication de la première édition des *Recherches sur les ossements fossiles*, G. Cuvier décrivit deux fragments d'humérus trouvés dans les environs d'Angers par M. Renau, et il les décrit comme de Phoque; mais il est aujourd'hui démon-

tré, d'après les travaux de De Blainville, qu'ils doivent plutôt appartenir à un Lamantin. Ce n'est donc qu'assez récemment qu'on a eu la preuve positive qu'il existe réellement des Phoques fossiles, et ces débris ont été recueillis dans un assez grand nombre d'endroits plus ou moins éloignés en Europe, et probablement toujours dans des terrains tertiaires et dans des versants en général assez peu éloignés des bords de la mer.

Ainsi, dans le versant de la mer du Nord, on peut indiquer : 1° des dents signalées par M. Boué, comme trouvées avec des débris de Squales; 2° des dents, une vertèbre et quelques autres os, trouvés en Westphalie, d'après M. Hermann de Meyer; 3° des dents décrites par le même auteur comme trouvées à Laxberg, près Aix-la-Chapelle; 4° des ossements signalés par M. Tuglar; et 5° un bassin trouvé par M. Eugène Robert, en Islande, dans un tuf coquiller, avec des *Cyprina Islandica* et autres coquilles récentes.

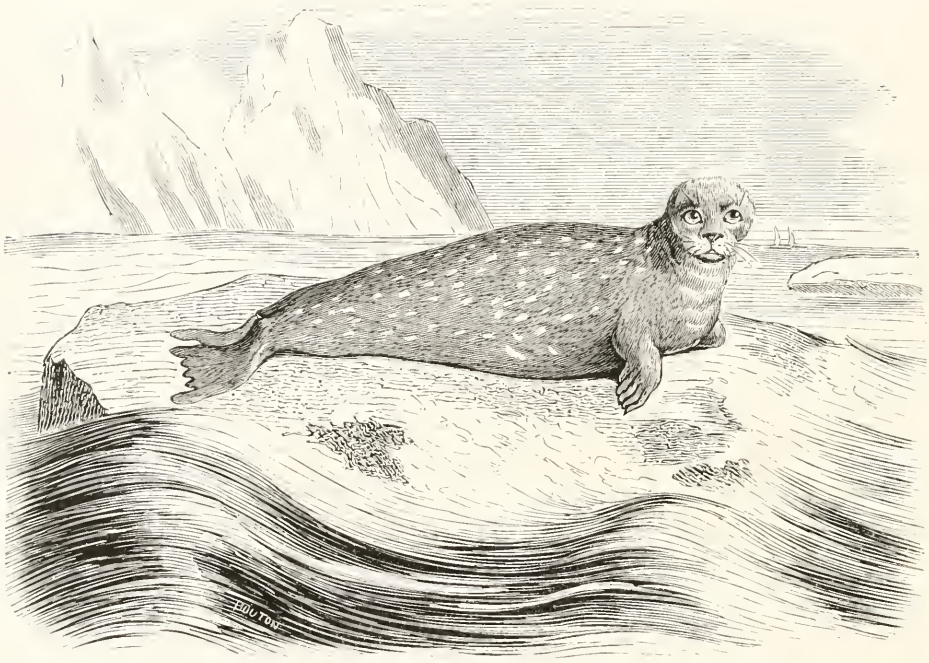

Fig. 112. — Sténorhynque de Weddel.

Dans le versant de la mer Noire, on peut parler d'un pied de derrière existant dans le musée de Pesth, en Hongrie, et qui a été trouvé à Holich, à dix lieues de Vienne, dans la vallée du Danube. Ce pied a été attribué à une espèce particulière qu'on a nommée *Phoca Viennensis antiqua*, et qui est voisine du Phoque commun et en diffère cependant par les proportions des diverses parties : ainsi la tubérosité du calcanéum est plus longue, les métacarpiens et surtout celui du doigt externe, les premières phalanges, les seules qui existent, sont plus longues et plus grêles.

Dans le versant de l'Océan, M. Desnoyers cite quelques localités, aux environs mêmes de Paris, où il aurait trouvé des ossements fossiles de Phoques.

Enfin, dans le versant de la Méditerranée, nous devons noter que M. Alexandre Lefebvre a rapporté au Muséum plusieurs fragments d'os de Mammifères, consistant en vertèbres et en côtes, et qui

Fig 1. — Paradoxure varié.

Fig. 2. — Chien Kurd.

sans doute ont appartenu à une espèce de Phoque, et qu'il avait trouvé ces débris en Égypte, dans un terrain qu'il rapporte à celui de la craie.

La classification des Phocidés est l'une des plus embrouillées de celles des Mammifères, et cela se conçoit, car les animaux assez nombreux qui entrent dans cette tribu ne se trouvent, à peu d'exceptions près, que dans des lieux très-éloignés de nous, et ne nous arrivent pas facilement. La difficulté qu'il y a pour les conserver et pour les envoyer dans nos musées fait que les naturalistes ne les connaissent pas complétement, et qu'ils doivent se fier souvent à des récits exagérés de voyageurs. Il en résulte que les espèces sont encore mal connues, et que les genres qu'on a voulu établir dans cette tribu ne sont pas encore fondés sur des caractères tout à fait hors de doute.

Quoi qu'il en soit, la meilleure classification que nous en ayons est celle que Fr. Cuvier, en 1826, nous en a donnée dans le *Dictionnaire des sciences naturelles*, et dans laquelle il partage les Phoques en sept genres, ceux des : *Calocéphale*, *Sténorhynque*, *Pelage*, *Stemmatope*, *Macrochin*, *Arctocéphale* et *Platyrhynque*. Mais à ces genres nous devons joindre celui des *Otaries*, fondé précédemment, en 1807, par Peron, dans le *Voyage aux terres australes*. M. Wilson a indiqué aussi les genres *Cystophore* et *Halichère*, en 1820, plus récemment que Fr. Cuvier; M. Gray enfin, en 1827, a fait connaître ceux des *Leptonyx* et *Micronyx*.

Nous indiquerons tous ces genres, mais nous conserverons la division devenue classique des Phoques et des Otaries, les uns caractérisés en ce qu'ils manquent d'oreilles externes, et les autres en ce que la conque externe de l'oreille est visible, enroulée et recouvre son orifice.

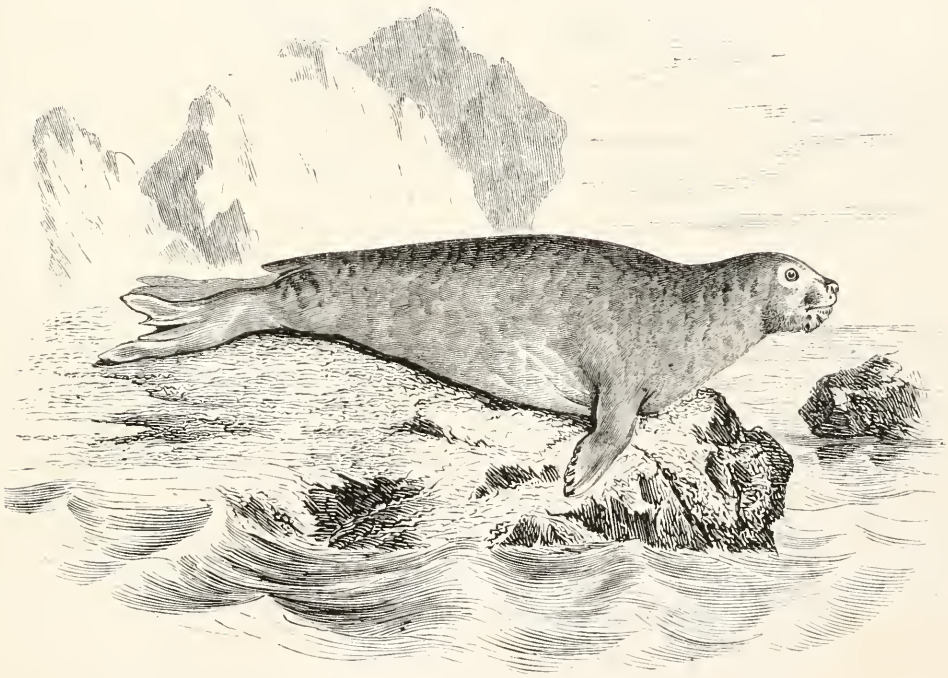

Fig. 115. — Calocéphale du Groënland. (Variété.)

Première division.

PHOQUES PROPREMENT DITS. *PHOCA*. Linné.

Pas d'oreilles externes.
Incisives à tranchant simple.
Molaires tranchantes, à plusieurs, généralement trois, pointes.
Doigts des pieds de derrière terminés par des ongles pointus, placés sur le bord de la membrane qui les unit.

Cette division comprend en grande partie le genre Phoque, *Phoca*, de Linné. *Systema naturæ*, 1735, et correspond presque complétement aux groupes des *Phocidæ* et *Phocina*, Gray, 1835; *Phocinæ*, Ch. Bonaparte, 1840; *Phocadæ*, Agassiz, 1841, et *Otoes*, G. Fischer (ωτοες, sans oreille).

Ce nom de Phoque, appliqué par Linné, et qui provient du mot grec φωκη, dont les Latins firent *Phoca*, qui servait à désigner jadis l'espèce typique de ce groupe, n'est pas resté génériquement dans la science. En effet, lorsque F. Cuvier a subdivisé les *Phoca* en plusieurs genres, il ne s'en est malheureusement pas servi pour désigner l'un d'eux, et il en résulte qu'un nom connu depuis la plus haute antiquité a été remplacé par des dénominations nouvelles dont les racines sont tirées du grec. Cela nous semble fâcheux, mais nous avons dû suivre ce qu'ont fait les zoologistes modernes, et, dès lors, nous n'avons pas cru pouvoir rétablir comme dénomination de genre le nom de Phoque; seulement nous ferons observer qu'on pourrait peut-être, à l'exemple de Lesson, de M. Boitard, etc., ne considérer notre division des Phoques proprement dits que comme un grand genre, et ne regarder les genres qui vont suivre que comme des subdivisions secondaires.

On connaît un très-grand nombre de Phoques, et ils sont répandus dans presque toutes les mers. Leur taille est quelquefois très-considérable, et d'autres fois, au contraire, elle l'est médiocrement : c'est ce qui a principalement lieu pour nos espèces européennes, qui ne dépassent guère $1^{m},25$ à $1^{m},50$ de longueur. Les côtes de France possèdent quelques espèces de Phoques, mais plus particulièrement le *Phoca vitulina;* c'est ainsi que l'un de nos collaborateurs, en rapportant quelques détails entomologiques sur une excursion qu'il fit en 1852 à la pointe Saint-Quentin, à quelque distance de Saint-Valery en Somme, dit que « l'on voit les Phoques se chauffer au soleil sur le banc qui assèche dès que la marée baisse; mais il faut se contenter de les regarder de loin, car les *bestiaux de Protée* sont très-méfiants, et, dès qu'ils aperçoivent une embarcation ou une figure humaine, ils se hâtent de plonger, et l'on ne voit apparaître sur l'eau que leur tête ronde. »

Buffon, dans son *Histoire générale et particulière*, tome XIII, 1765, n'avait pu distinguer que quatre espèces de Phoques, et encore ne l'avait-il pas fait d'une manière complète; l'histoire de ces animaux n'est pas bien divisée pour chaque espèce dans son immortel ouvrage, et c'est pour cela que nous pensons devoir en rapporter quelques passages dans nos généralités, conservant ce qui est plus distinct pour l'histoire particulière de chaque espèce.

« En général, écrit-il, les Phoques ont la tête ronde comme l'homme, le museau large comme la Loutre, les yeux grands et haut placés, peu ou point d'oreilles externes, seulement deux trous auditifs aux côtés de la tête, des moustaches autour de la gueule, des dents assez semblables à celles du Loup, la langue fourchue ou plutôt échancrée à la pointe, le cou bien dessiné, le corps, les mains et les pieds couverts d'un poil court et assez rude, point de bras ni d'avant-bras apparents, mais deux mains ou plutôt deux membranes, deux pennes renfermant cinq doigts et terminées par cinq ongles, deux pieds sans jambes, tout pareils aux mains, seulement plus larges et tournés en arrière comme pour se réunir à une queue très-courte qu'ils accompagnent des deux côtés, le corps allongé comme celui d'un Poisson, mais renflé vers la poitrine, étroit à la partie du ventre, sans hanches, sans crou-

pes et sans cuisses au dehors; animal d'autant plus étrange qu'il paraît fictif, et qu'il est le modèle sur lequel l'imagination des poëtes enfanta les tritons, les sirènes et ces dieux de toute sorte à tête humaine, à corps de quadrupède, à queue de Poisson; et le Phoque, en effet, règne dans cet empire muet par sa voix, par sa figure, par son intelligence, par les facultés, en un mot, qui lui sont communes avec les habitants de la terre, si supérieures à celles des Poissons, qu'ils semblent être, non-seulement d'un autre ordre, mais d'un monde différent; aussi cet amphibie, quoique d'une nature très-éloignée de celle de nos animaux domestiques, ne laisse pas d'être susceptible d'une sorte d'éducation. On le nourrit en le tenant souvent dans l'eau, on lui apprend à saluer de la tête et de la voix; il s'accoutume à son maître, il vient lorsqu'il s'entend appeler et donne plusieurs autres signes d'intelligence et de docilité.

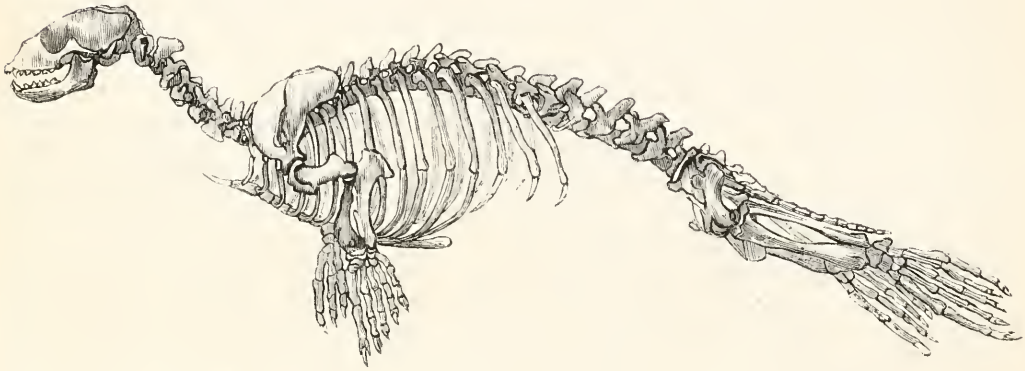

Fig. 114. — Squelette du Phoque commun.

« Il a le cerveau et le cervelet proportionnellement plus grands que l'homme, les sens aussi bons qu'aucun des quadrupèdes, par conséquent le sentiment aussi vif et l'intelligence aussi prompte; l'un et l'autre se marquent par sa douceur, par ses habitudes communes, par ses qualités sociales, par son instinct très-vif pour sa femelle, et très-attentif pour ses petits, par sa voix plus expressive et plus modulée que celle des autres animaux; il a aussi de la force et des armes, son corps est ferme et grand, ses dents tranchantes, ses ongles aigus; d'ailleurs il a les avantages particuliers, uniques, sur tous ceux qu'on voudrait lui comparer; il ne craint ni le froid ni le chaud, il vit indifféremment d'herbe, de chair ou de Poisson; il habite également l'eau, la terre et la glace...

« Mais ces avantages, qui sont très-grands, sont balancés par des imperfections qui sont encore plus grandes. Le Veau marin est manchot ou plutôt estropié des quatre membres, ses bras, ses cuisses et ses jambes sont presque entièrement enfermés dans son corps; il ne sort au dehors que les mains et les pieds, lesquels sont à la vérité sous-divisés en cinq doigts, mais ces doigts ne sont pas mobiles séparément les uns des autres, étant réunis par une forte membrane, et ses extrémités sont plutôt des nageoires que des mains et des pieds, des espèces d'instruments faits pour nager et non pour marcher; d'ailleurs les pieds étant dirigés en arrière, comme la queue, ils ne peuvent soutenir le corps de l'animal, qui, quand il est sur terre, est obligé de se traîner comme un reptile et par un mouvement plus pénible, car son corps ne pouvant se plier en arc, comme celui du Serpent, pour prendre successivement différents points d'appui, et avancer ainsi par la réaction du terrain, le Phoque demeurerait gisant au même lieu, sans sa gueule et ses mains, qu'il accroche à ce qu'il peut saisir, et il s'en sert avec tant de dextérité, qu'il monte assez promptement sur un rivage élevé, sur un rocher

et même sur un glaçon, quoique rapide et glissant. Il marche aussi beaucoup plus vite qu'on ne pourrait l'imaginer, et souvent, quoique blessé, il échappe par la fuite au chasseur.

« Les Phoques vivent en société ou du moins en grand nombre dans les mêmes lieux; leur climat naturel est le Nord, quoiqu'ils puissent vivre aussi dans les zones tempérées et même dans les climats chauds, car on en trouve quelques-uns sur les rivages de presque toutes les mers d'Europe, et jusque dans la Méditerranée; on en rencontre aussi dans les mers méridionales de l'Afrique et de l'Amérique; mais ils sont infiniment plus communs, plus nombreux, dans les mers septentrionales de l'Asie, de l'Europe et de l'Amérique, et on les retrouve en aussi grande quantité dans celles qui sont voisines de l'autre pôle au détroit de Magellan, à l'île de Juan Fernandès, etc.

« Les femelles mettent bas en hiver; elles font leurs petits à terre, sur un banc de sable, sur un rocher ou dans une petite île et à quelque distance du continent; elles se tiennent assises pour les allaiter et les nourrissent ainsi pendant douze ou quinze jours dans l'endroit où ils sont nés, après quoi la mère emmène ses petits avec elle à la mer, où elle leur apprend à nager et à chercher à vivre; elle les prend sur son dos lorsqu'ils sont fatigués. Comme chaque portée n'est que de deux ou trois petits, ses soins ne sont pas fort partagés, et leur éducation est bientôt achevée; d'ailleurs ces animaux ont naturellement assez d'intelligence et beaucoup de sentiment; ils s'entendent, ils s'entr'aident et se secourent mutuellement; les petits reconnaissent leur mère au milieu d'une troupe nombreuse; ils entendent sa voix, et, dès qu'elle les appelle, ils arrivent à elle sans se tromper. Nous ignorons combien de temps dure la gestation; mais, à en juger par celui de l'accroissement, par la durée de la vie et aussi par la grandeur de l'animal, il paraît que ce temps doit être de plusieurs mois, et l'accroissement étant de quelques années, la durée de la vie doit être assez longue; je suis même porté à croire que ces animaux vivent beaucoup plus de temps qu'on n'a pu l'observer, peut-être cent ans et davantage, car on sait que les Cétacés, en général, vivent bien plus longtemps que les animaux quadrupèdes, et, comme le Phoque fait une nuance entre les uns et les autres, il doit participer de la nature des premiers et par conséquent vivre plus que les derniers...

« La voix du Phoque peut se comparer à l'aboiement d'un chien enroué : dans le premier âge, il fait entendre un cri plus clair, à peu près comme le miaulement d'un Chat; les petits qu'on enlève à leur mère miaulent continuellement, et se laissent quelquefois mourir d'inanition plutôt que de prendre la nourriture qu'on leur offre. Les vieux Phoques aboient contre ceux qui les frappent, et font tous leurs efforts pour mordre et se venger; en général, ces animaux sont peu craintifs, mais ils sont courageux. L'on a remarqué que le feu des éclairs et le bruit du tonnerre, loin de les épouvanter, semble les récréer; ils sortent de l'eau dans la tempête; ils quittent même alors leurs glaçons pour éviter le choc des vagues, et ils vont à terre s'amuser de l'orage et recevoir la pluie, qui les réjouit beaucoup. Ils ont naturellement une mauvaise odeur, et que l'on sent de fort loin lorsqu'ils sont en grand nombre : il arrive souvent que quand on les poursuit ils lâchent leurs excréments, qui sont jaunes et d'une odeur abominable; ils ont une quantité de sang prodigieuse, et, comme ils ont aussi une grande surcharge de graisse, ils sont par cette raison d'une nature lourde et pesante; ils dorment beaucoup et d'un sommeil profond; ils aiment à dormir au soleil sur les glaçons, sur des rochers, et on peut les approcher sans les éveiller, c'est la manière la plus ordinaire de les prendre. On les tire rarement avec des armes à feu, parce qu'ils ne meurent pas de suite, même d'une balle dans la tête; ils se jettent à la mer et sont perdus pour le chasseur; mais, comme l'on peut les approcher de près lorsqu'ils sont endormis, ou même quand ils sont éloignés de l'eau, parce qu'ils ne peuvent fuir que très-lentement, on les assomme à coups de bâtons et de perche; ils sont très-durs et très-vivaces; ils ne meurent pas facilement, dit un témoin oculaire, car, quoiqu'ils soient mortellement blessés, qu'ils perdent tout leur sang et qu'ils soient même écorchés, ils ne laissent pas de vivre encore, et c'est quelque chose d'affreux de les voir se rouler dans leur sang. C'est ce que nous observâmes à l'égard de celui que nous tuâmes, et qui avait huit pieds de long, car, après l'avoir écorché et dépouillé même de la plus grande partie de sa graisse, cependant, et malgré tous les coups qu'on lui avait donnés sur la tête et sur le museau, il ne laissait pas de vouloir mordre encore; il saisit même une demi pique qu'on lui présenta avec presque autant de vigueur que s'il n'eût point été blessé; nous lui enfonçâmes après cela une demi pique au travers du cœur et du foie, d'où il sortit encore autant de sang que d'un jeune Bœuf. Au reste, la chasse, ou si l'on veut la pêche de ces animaux n'est pas difficile et ne laisse pas d'être utile, car la chair n'en est pas mauvaise à manger,

la peau fait une bonne fourrure; les Américains s'en servent pour faire des ballons qu'ils remplissent d'air et dont ils se servent comme de radeau; l'on tire de leur graisse une huile plus claire et d'un moins mauvais goût que celle du Marsouin et des Cétacés. »

Le meilleur des caractères, et en même temps le plus facile à saisir, qui distingue les Phocidés de cette division, consiste dans ce qu'ils n'ont pas d'oreille externe, tandis que, dans l'autre division, celle des Otaries, fondée par Peron, l'oreille externe est distincte.

On a formé une dizaine de genres dans cette division ; mais les principaux sont ceux créés par Fr. Cuvier, et auxquels il a appliqué les noms de *Calocephalus*, *Stenorhynchus*, *Pelagus*, *Stemmatopus*, *Macrorhinus*, *Arctocephalus* et *Platyrhynchus*.

Fig. 115. — Phoque commun jeune.

1er GENRE. — CALOCÉPHALE. *CALOCEPHALUS*. Fr. Cuvier, 1826.

Καλος, belle; κεφαλη, tête.

Dictionnaire des sciences naturelles, t. XXXIX.

CARACTÈRES GÉNÉRIQUES.

Système dentaire : incisives, $\frac{6}{4}$ *; canines,* $\frac{1-1}{1-1}$ *; molaires,* $\frac{5-5}{5-5}$ *: en totalité trente-quatre dents. Les molaires, toutes tranchantes, principalement formées d'une pointe moyenne grande, d'une plus petite antérieurement, et de deux également plus petites postérieurement.*

Crâne bombé sur les côtés, aplati au sommet, et présentant une grande capacité cérébrale : ce qui a valu à ces animaux le nom qu'ils portent.

Crête occipitale consistant en de légères rugosités.

Museau présentant beaucoup de brièveté.

Les caractères qui distinguent essentiellement les *Calocephalus* des autres genres de Phocidés sont particulièrement tirés de la disposition du système dentaire. Fr. Cuvier, le premier, l'a montré d'une manière complète dans son ouvrage intitulé *des Dents des Mammifères considérées comme caractères zoologiques*, 1825. « Nous avons vu, dit ce savant zoologiste, en décrivant les différents systèmes de dentition des Insectivores et des Carnassiers, combien il existait de ressemblance entre les dents des premiers et les mâchelières tuberculeuses des seconds : les unes rappellent tout à fait les autres par leurs formes et leur destination; elles se composent des mêmes tubercules, disposés suivant les mêmes rapports, mais seulement un peu plus obtus dans l'ordre des Carnassiers que dans celui des Insectivores; et chez tous elles sont appropriées pour broyer plutôt que pour couper.

« Nous allons voir chez les Phoques de notre première division toutes les mâchelières prendre la forme plus ou moins amincie et tranchante des fausses molaires normales, avec des dentelures plus profondes et plus nombreuses sur leurs bords, et conserver des racines multiples; et, chez ceux de la seconde division, nous les verrons prendre, en s'épaississant, une forme plus ou moins conique, qui semblerait d'autant plus faire le passage de ses dents à celles de quelques espèces de Cétacés, que chacune d'elles paraît n'avoir qu'une seule racine.

« Ce sont là les deux uniques formes générales sous lesquelles se montrent les mâchelières des Phoques; mais les divisions qu'elles caractérisent comme des sous-ordres ou familles, se partagent l'une et l'autre en plusieurs groupes par d'autres considérations, et entre autres par celle des incisives, dont le nombre diffère suivant les espèces. Sous ce rapport, les Phoques à dents pourvues de plusieurs racines forment trois divisions : 1° ceux qui ont six incisives supérieures et quatre inférieures, parmi lesquels se trouve le Phoque commun; 2° ceux qui ont quatre incisives supérieures et quatre inférieures, où nous voyons le Phoque moine; 3° ceux qui ont quatre incisives supérieures et deux inférieures, et dont le seul exemple nous est offert par le Phoque à mitre.

« Les Phoques dont les dents n'ont qu'une seule racine paraissent avoir deux ou quatre incisives à la mâchoire inférieure, et six ou quatre à la supérieure, lorsque l'âge n'en a pas fait tomber quelques-unes; car, à en juger par les exemples que j'ai sous les yeux, elles peuvent disparaître, même en totalité; ainsi un Phoque à crinière, *Phoca jubata*, a perdu l'une de ses dents à l'os malaire inférieur gauche sans qu'il soit resté aucune trace de l'alvéole; et un Phoque à trompe, *Phoca proboscidea*, ne conserve plus d'autres marques de ses dents incisives inférieures que des dépressions fort insuffisantes pour que les dents aient pu y être enracinées.

« Les canines sont, pour le nombre et la forme extérieure, semblables à celles des Carnassiers des premiers genres, à une seule exception près. Les mâchelières à racines multiples sont au nombre de cinq ou de six de chaque côté de la mâchoire supérieure, et au nombre de cinq de chaque côté de la mâchoire inférieure; celles à racines simples sont, dans trois espèces, au nombre de six à chaque maxillaire supérieure, et au nombre de cinq à chaque maxillaire inférieure; et une quatrième, le Phoque à trompe, n'en a que cinq de chaque côté des deux mâchoires; mais nous devons faire remarquer que cette tête paraît avoir appartenu à un animal assez vieux, et c'est elle qui n'a conservé que de légères traces des alvéoles de ses incisives inférieures; d'un autre côté, une seconde tête de cette division n'avait conservé que les cinq premières mâchelières supérieures d'un côté, sans aucune trace de la sixième, tandis que les six étaient bien entières du côté parallèle. Ces animaux seraient-ils sujets à perdre leurs dents, et leurs alvéoles se rempliraient-elles rapidement? »

Après quelques autres considérations générales, Fr. Cuvier entre dans les descriptions particulières des dents des diverses divisions qu'il forme parmi les Phoques, et c'est de la manière suivante qu'il fait connaître le système dentaire de ceux dont les dents ont des racines multiples, et dont plus tard il a fait son genre Calocéphale. « Ces animaux ont, dit-il, trente-quatre dents : dix-huit supérieures, subdivisées en six incisives, deux canines et dix mâchelières; seize inférieures, comprenant quatre incisives, deux canines et dix mâchelières.

« A la mâchoire supérieure, la première incisive est un peu plus petite que la seconde, et celle-ci de moitié plus que la troisième; toutes sont crochues, terminées en pointe et de la forme des canines, surtout la dernière. La canine vient après un intervalle vide; elle est forte, arrondie uniformément, excepté à sa face interne, où l'on voit de légères côtes longitudinales séparées à la base de la dent et réunies à la pointe. La première mâchelière, située à la base de la canine, est de moitié plus petite que les autres, arrondie, terminée par une pointe autour de laquelle se remarquent quel-

ques autres pointes très-petites, disposées irrégulièrement. Les quatre qui suivent et qui se ressemblent, ont, comme je l'ai dit, la forme des fausses molaires; mais elles sont épaisses, et leur tranchant postérieur est divisé en deux dentelures par deux échancrures, la première très-profonde et la seconde moindre. Ces échancrures ne sont pas aussi nettement marquées sur la dernière de ces dents. Toutes se touchent et se recouvrent un peu par leur base.

« A la mâchoire inférieure, la première incisive est plus petite que la seconde, et elles participent aussi un peu l'une et l'autre de la forme des canines. Les canines sont semblables à celles de l'autre mâchoire, et il en est de même des mâchelières, seulement on voit une ou deux échancrures, et par conséquent une ou deux dentelures sur le tranchant antérieur de celles-ci.

« Dans leur position réciproque, les incisives et les canines des deux mâchoires sont dans les mêmes rapports que celles des Carnassiers; et les mâchelières ressemblent encore à cet égard aux fausses molaires du dernier ordre; elles sont alternes et ne passent point l'une devant l'autre de manière à couper comme les deux lames d'un ciseau, mais les tranchants des unes sont opposés directement aux tranchants des autres, de sorte que, tout en divisant, elles compriment. C'est le Phoque commun (*Phoca vitulina*) qui nous fournit ce type de dentition. »

Sans répéter les caractères communs aux Phocidés, dont nous nous sommes précédemment occupés, nous ajouterons seulement que, dans les Calocéphales, la membrane interdigitale ne dépasse pas les doigts et n'enveloppe même pas entièrement ceux de devant, que les doigts vont en diminuant de longueur graduellement de l'interne à l'externe, et qu'aux pieds de derrière les deux externes sont les plus longs; que leur pupille est à peu près semblable à celle du Chat domestique; que les narines ne se prolongent pas au delà du museau et forment entre elles un angle droit; que la langue est échancrée à son extrémité; que les organes de la génération chez la femelle sont très-simples; que ceux du mâle sont tout à fait cachés à l'extérieur; que les mamelles sont abdominales et au nombre de quatre seulement; que le canal intestinal est très-simple et n'a qu'un très-petit cœcum; et enfin que le cerveau est très-développé, assez riche en circonvolutions.

Ces animaux, ainsi que tous les Phocidés, étant susceptibles de rester fort longtemps sous l'eau sans respirer l'air en nature, on avait d'abord cru qu'ainsi que les fœtus ils avaient une communication ouverte dans leur cœur entre l'oreillette droite et l'oreillette gauche par le trou de Botal, mais cela n'existe pas; leur circulation a lieu comme dans tous les autres Mammifères; seulement on remarque que leur sang est d'une couleur plus noire, qu'il est plus abondant et surtout plus chaud. Selon Fr. Cuvier, les mouvements de la respiration ont lieu à des intervalles très-réguliers, et il paraît qu'à chaque inspiration il entre une grande quantité d'air dans les poumons. Les Calocéphales sont assez mal partagés sous le rapport des sens. Leurs yeux sont ceux d'animaux nocturnes; une lumière vive les blesse; ils ne sont point construits pour servir dans l'air, mais dans l'eau, ainsi que le prouvent l'aplatissement de la cornée et la sphéricité du cristallin. Leurs oreilles sont dépourvues de conque externe propre à rassembler les sons, ou en ont une si petite, qu'elle est inutile. Leur peau est très-forte et surtout accompagnée d'une couche très-épaisse de graisse ou de lard qui anéantit toute sensibilité; et les moustaches seules semblent être des organes un peu délicats propres au toucher. L'odorat paraît être le sens le plus parfait, si l'on en juge toutefois par le grand développement des cornets du nez; car aucune observation directe ne prouve la délicatesse de ce sens chez les Phoques. Le goût semble assez fin; car ceux de ces animaux que l'on garde dans les Ménageries savent parfaitement distinguer les espèces de Poissons qu'on leur donne, et refusent constamment tous ceux dont ils ne font pas un usage ordinaire. Ils sont voraces, avalent les morceaux presque sans les mâcher, et après les avoir enduits d'une salive abondante et épaisse, sécrétée par des glandes fort développées. Quelques-uns d'entre eux vivent de Mollusques, tels que de Sèches, et il en est qui mangent des herbes. Presque tous lestent leur estomac de pierres assez grosses et assez nombreuses. Beaucoup ne mangent que dans l'eau, et ceux qui vivent de Poissons leur déchirent le ventre et en dispersent les entrailles avant de les avaler. Ces Mammifères vivent en grandes troupes dans presque toutes les mers du globe; cependant, il paraît que la plupart de leurs espèces varient, selon qu'elles appartiennent au voisinage de l'un ou de l'autre pôle; car il est remarquable qu'ils préfèrent les pays froids ou tempérés, aux climats chauds de la zone torride.

Ce sont les espèces de ce genre qui se sont prêtées au plus grand nombre d'observations, parce que plusieurs d'entre elles se trouvent dans nos mers, qu'on a pu en faire vivre en captivité, et qu'elles

ont été l'objet d'un assez grand nombre de recherches anatomiques. Quoique leurs organes du mouvement et leurs sens aient une structure peu favorable à l'exercice et au développement de l'intelligence, il est peu d'animaux plus heureusement doués, sous ce rapport, que les Calocéphales; aussi, ainsi que nous l'avons dit, leur cerveau a-t-il une étendue qui le rend presque comparable à celui des premiers Singes, et les observations auxquelles les actions de ces Phocidés ont donné lieu confirment entièrement ce qu'avait fait prévoir l'inspection de l'encéphale. « Il n'est pas, dit Fr. Cuvier, d'animaux sauvages plus faciles à apprivoiser, qui aient une conception plus vive et qui soient disposés à plus d'attachement pour ceux qui les soignent; ils les reconnaissent de loin, les appellent du geste et du regard, et se conforment, sans qu'il soit nécessaire d'employer la force, à tous les exercices qu'ils leur demandent, et que leur organisation leur permet. Dans l'eau, ils sont d'une agilité extrême, et ils peuvent y rester longtemps sans respirer; à terre, ils se meuvent en avançant alternativement leur train de devant et leur train de derrière. Mais, quoiqu'ils aient des muscles vigoureux, des ongles aigus, des dents tranchantes, les moyens de conservation qu'ils ont reçus résident plus encore dans leur intelligence que dans leur force physique. »

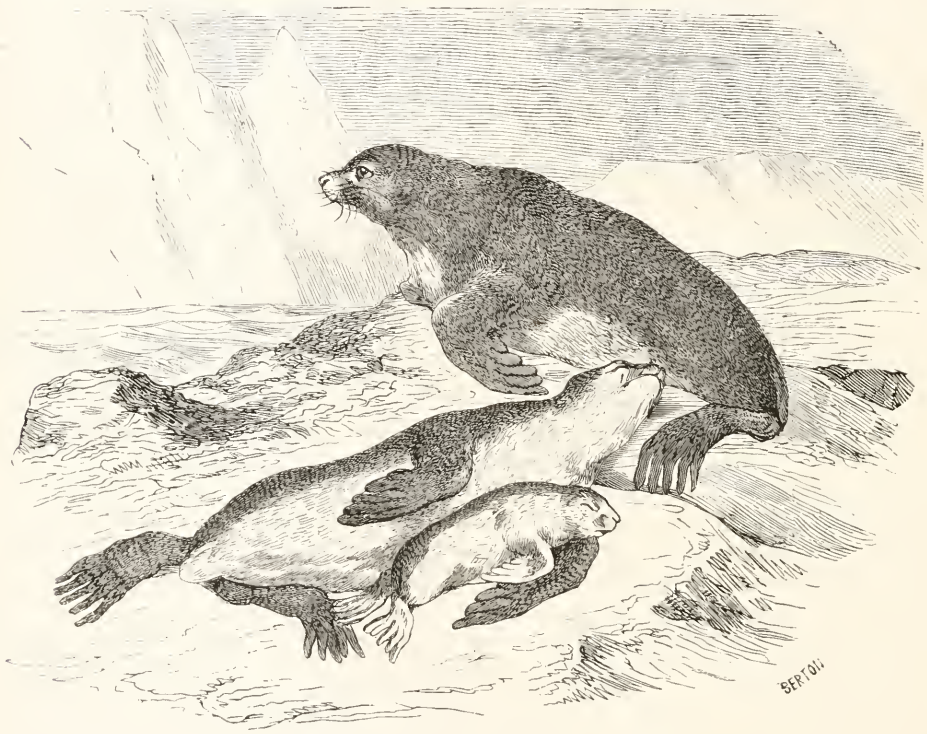

Fig. 116. — Arctocéphale lobé.

L'anatomie du Phoque commun a été faite avec soin par Daubenton, et, comme le *Phoca vitulina* peut être pris pour type de tous les Calocéphales, nous rapporterons maintenant une partie de ce qui en est dit dans l'*Histoire générale et particulière* de Buffon; mais, comme ces détails ne sont relatifs qu'à certaines parties de l'organisme, nous n'en croyons pas moins devoir donner un extrait du travail de Rosenthal sur les organes des sens des Phoques.

« A l'ouverture de l'abdomen, rapporte Daubenton, les viscères se sont trouvés situés comme dans les autres Quadrupèdes; l'épiploon est très-court, fort mince et placé derrière l'estomac; le foie s'étendait beaucoup plus à droite qu'à gauche, et l'artère hépatique était fort apparente le long

Fig 1. — Ichneumie à queue blanche.

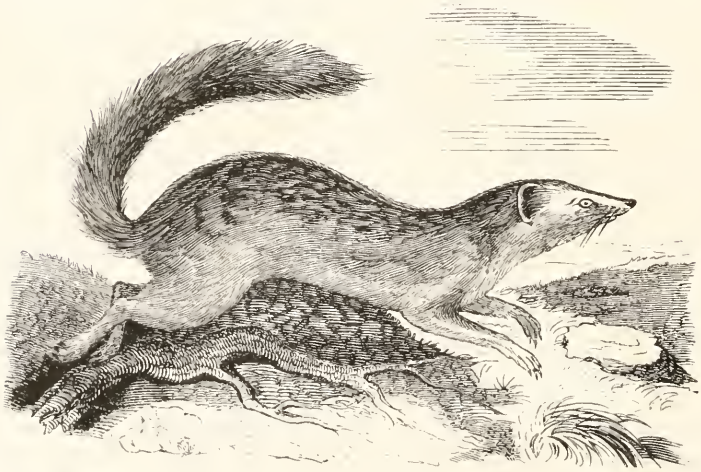

Fig. 2 — Cynictis d'Ogilby.

du ligament suspenseur, du foie jusqu'au nombril; l'estomac se trouvait dans le milieu de la région épigastrique, il était courbé en arc de cercle, et la convexité se trouvait en arrière et les deux extrémités en avant; le pylore terminait celle du côté droit.

« Le canal intestinal s'étendait, en arrière, sous l'estomac, vers son extrémité postérieure; dans cet endroit, le canal intestinal se recourbait, et ensuite il se prolongeait en avant jusque contre le pylore; il faisait plusieurs petites circonvolutions sous l'estomac, dans la région ombilicale, dans le côté gauche, dans le côté droit, dans les régions iliaques et dans l'hypogastrique; enfin, il s'étendait en avant depuis la région hypogastrique jusqu'à l'endroit du pylore où se trouvait le cœcum; le côlon était fort court, il se formait sous l'estomac un petit arc dont la convexité était tournée en avant.

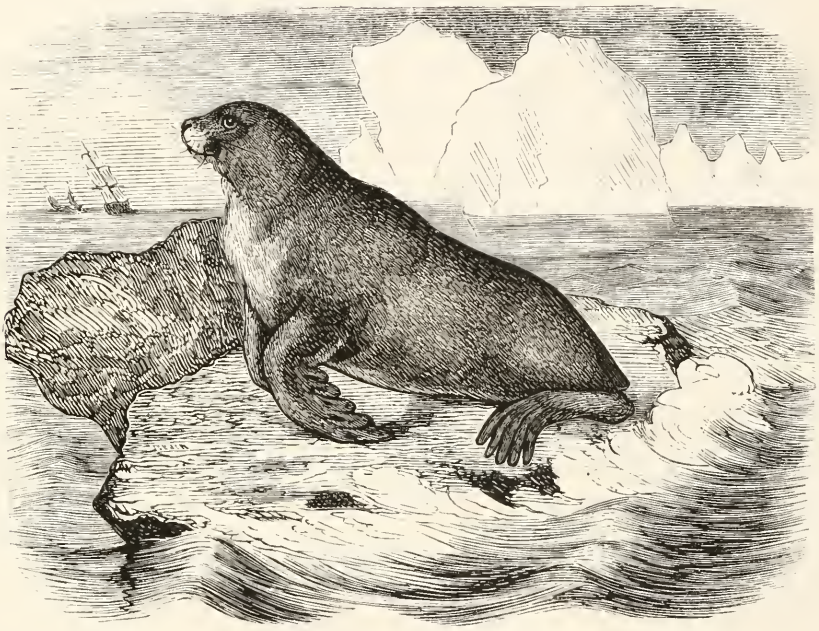

Fig. 117. — Calocéphale du Groënland.

« L'estomac différait de celui des autres animaux par sa forme, il n'avait point de grand cul-de-sac; l'œsophage aboutissait à l'extrémité gauche de cet estomac, qui était fort long à proportion de sa grosseur; il n'avait point de courbure dans la partie qui s'étendait depuis l'œsophage jusqu'à l'angle que formait la partie droite, comme dans les estomacs de la plupart des Quadrupèdes; cet angle était bien marqué, et le reste de la partie droite, qui se trouvait entre l'angle et le pylore, était longue et avait peu de diamètre. la courbure, que l'on appelle la grande courbure dans l'estomac de l'homme, et qui y est en effet très-apparente, avait peu de convexité dans l'estomac du Phoque, depuis la courbure qui se trouvait derrière l'angle jusqu'à l'œsophage.

« Les intestins grêles avaient tous à peu près la même grosseur, cependant la portion la plus grosse se trouvait dans le duodénum et la plus petite dans l'iléum; le cœcum était fort court et arrondi par le bout; la première portion du côlon avait le plus de diamètre; la grosseur de cet intestin était moindre dans le reste de son étendue et égale à celle du rectum, excepté près de l'anus, où le rectum était plus gros que le côlon à son origine.

« Le foie était très-grand, mais il avait à proportion moins d'épaisseur que de longueur et de lar-

geur; les lobes étaient fort longs et pointus par l'extrémité; il y en avait quatre, deux à droite, un à gauche en entier, et le quatrième dans le milieu : celui-ci était divisé en trois parties par deux scissures; le ligament suspensoir se trouvait dans l'une des scissures, et le vésicule du fiel dans l'autre, qui était à droite de la première; le lobe gauche et le lobe inférieur et antérieur du côté droit avaient à peu près autant de grosseur l'un que l'autre; le lobe supérieur et postérieur du côté droit était le plus petit de tous, et il avait à sa racine un appendice bien marqué.

« La rate se trouvait placée transversalement de droite à gauche sur l'estomac; elle avait à peu près la même largeur dans toute sa longueur; elle était d'une couleur rougeâtre et plus foncée que celle du foie; elle pesait sept gros et dix-huit grains.

« Le pancréas était fort grand, très-épais, très-compacte et de couleur de chair; il avait une figure singulière et oblongue; son extrémité droite était plus large que la gauche.

« Les reins étaient fort grands; ils avaient peu d'enfoncement et ils étaient tuberculeux en dehors; en les ouvrant, on voyait distinctement que tous ces tubercules étaient autant de petits reins qui formaient le grand; il y avait au milieu de chaque petit rein une pupille blanchâtre dont sortait l'urine; elle coulait dans des conduits qui se réunissaient pour former l'uretère.

« Le centre nerveux du diaphragme était très-peu étendu, et la partie charnue avait beaucoup d'épaisseur. Le cœur se trouvait dans le milieu de la poitrine, un peu plus à droite qu'à gauche; sa pointe était dirigée en arrière et peu apparente, parce qu'il avait une figure fort extraordinaire; il était aplati par-dessus et par-dessous; il formait presque un ovale dont le grand diamètre s'étendait de droite à gauche d'un côté à l'autre de ce viscère, et le petit diamètre depuis la base jusqu'à la pointe; l'oreillette droite n'avait guère plus d'étendue que la gauche. Les principaux vaisseaux sanguins étaient très-gros, on voyait très-distinctement le canal artériel, qui communiquait de l'artère pulmonaire à l'aorte; son diamètre, pris de dedans en dehors, était de deux lignes et demie. Il sortait trois branches de la crosse de l'aorte.

« Les poumons étaient très-grands, il n'y avait qu'un lobe dans chacun; le poumon gauche était un peu plus grand que le droit.

« L'extrémité de la langue était échancrée, presque fourchue, fort étroite et fort mince en comparaison du reste, qui était large, épais et court; la partie antérieure était garnie de petites papilles, et parsemée de grains ronds et peu apparents; il y avait sur la partie postérieure quelques petites glandes et des papilles larges, mais peu élevées et molles.

« L'épiglotte était recourbée en dessous et en arrière, épaisse et de figure triangulaire un peu allongée. Les anneaux de la trachée-artère étaient cartilagineux dans toute leur étendue. Il n'y avait point de sillons marqués au palais; on apercevait seulement quelques rides irrégulières sur la partie postérieure, et un enfoncement assez large sur le milieu.

« Le cerveau était fort grand, et le cervelet encore plus grand à proportion; celui-ci se trouvait placé au-dessous de la partie postérieure du cerveau, et il y avait sur sa surface de larges circonvolutions à peu près comme sur le cerveau, et une bande convexe et cannelée transversalement qui s'étendait d'un bout à l'autre sur le milieu. Le cerveau pesait six onces deux gros et demi, et le cervelet une once deux gros.

« La vulve et l'anus étaient placés sous l'origine de la queue, entre les deux talons de l'animal; l'anus formait un bourrelet en dehors de la peau et débordait de la longueur de cinq lignes. La vulve touchait immédiatement à l'anus; les lèvres de la vulve étaient fort minces, et on ne reconnaissait l'endroit du clitoris que par une petite cavité; mais, en comprimant les parois du vagin, on sentait le clitoris bien distinctement, car il était très-gros et fort long. Le vagin s'étendait entre les deux jambes de l'animal, et avait un étranglement dans le milieu de sa longueur, à l'endroit de l'orifice de l'urètre, et une sorte de bourrelet transversal dont l'extrémité de l'urètre faisait partie. La vessie avait une figure oblongue et presque conique; l'orifice de la matrice était large et se trouvait au milieu d'un bourrelet plat qui était formé par le col de la matrice, et qui s'étendait de la longueur de deux lignes dans le vagin; le col n'était marqué que par ce bourrelet, et le corps n'avait que très-peu d'étendue; les cornes étaient cylindriques et dirigées en ligne droite. Les testicules avaient au dehors et au dedans une couleur blanchâtre. »

Rosenthal, de concert avec Hornschuch, a cherché, dans les différences de l'organisation intérieure à retrouver si ces différences coïncideraient avec les caractères différentiels extérieurs, et, à ce sujet,

il a publié un mémoire important, dans le tome XII des *Mémoires de la Société des Curieux de la nature de Bonn*, sur les organes des sens chez les Phoques. Un extrait de ce travail, traduit de l'allemand en français par M. Isidore Geoffroy Saint-Hilaire, a été inséré dans l'article *Phoque* de Lesson du *Dictionnaire classique d'Histoire naturelle*, et nous croyons utile de reproduire en partie cet extrait.

Si le tact est dans toute sa perfection chez l'homme, s'il conserve ses plus précieux attributs chez plusieurs animaux, il perd la plupart de ses avantages chez les Phoques; leurs enveloppes extérieures, leurs membres, ne sont pas disposés favorablement pour en être le siége. Toutefois, on peut regarder comme organes essentiels du toucher chez ces animaux les longues soies d'une nature particulière qui revêtent les lèvres sous forme de moustaches roides : ces soies sont implantées au milieu des fibres d'un muscle épais qui sert à l'occlusion des cavités nasales; leur sensibilité exquise est mise en jeu au contact des corps, mais elle est plus avivée encore lorsqu'elle coïncide avec l'ouverture des narines, parce que le sens de l'odorat ajoute un moyen de plus à la perception de la sensation. Ces poils des moustaches sont roides, annelés le plus souvent, arrondis à leur extrémité inférieure, où ils sont traversés d'un canal central dans l'étendue d'une ligne et demie; ils sont, dans toute la portion enfoncée dans les interstices du muscle clausteur des narines, entourés d'une capsule cornée cylindrique ou bulbe producteur, ouvert à ses deux extrémités et nu en dehors, tandis que son intérieur est tapissé par une légère pellicule ou membrane vasculaire. Cette membrane forme une véritable gaîne à la soie, et s'unit à la capsule cornée par son extrémité ouverte inférieure, va joindre le bout du canal du poil et s'y attache circulairement en y laissant pénétrer quelques légers petits vaisseaux. En entrant dans le bulbe pour en tapisser les parois internes, cette membrane laisse pénétrer des vaisseaux et des nerfs; ces derniers appartiennent à la deuxième branche principale de la cinquième paire, qui prend sur la surface un développement considérable : ils envoient de nombreux filets aux extrémités du bulbe, dont les poils ou soies des moustaches sont les prolongements, et qui ont sans doute pour but de transmettre au bulbe, véritable siége de la sensation du toucher, les impressions qu'ils reçoivent par le contact des corps extérieurs. On conçoit alors que les sensations de relation par le toucher doivent être très-obtuses chez les Phoques.

La langue est longue de $0^m,08$, et large, à sa partie postérieure, de $0^m,05$ pour le Veau marin du nord de l'Europe. Le muscle lingual reçoit, comme chez les autres animaux, les hyoglosse, génioglosse et les autres muscles de l'appareil hyoïdien; la membrane muqueuse qui la tapisse est dense, et se replie en plusieurs rides à la partie postérieure : elle recouvre une membrane fibreuse beaucoup plus épaisse, et qu'on ne peut comparer qu'au réseau de Malpighi de certains animaux herbivores; les papilles nerveuses, siéges du goût, sont de grandeur très-inégale; elles ne sont pas roides, et leurs pointes sont dirigées en arrière; de très-petits rameaux nerveux se rendent à chacune d'elles; l'os hyoïde, par la manière dont il est placé et aussi par sa forme, a beaucoup de rapport avec celui de l'homme; son corps est aplati, large d'à peu près $0^m,004$, et disposé obliquement, de sorte que le bord tranchant est dirigé en haut et en devant, et que le bord épais est tourné en arrière et en bas; les cornes thyroïdiennes sont plus larges et plus robustes proportionnellement que celles de l'os hyoïde de l'homme, et elles s'unissent immédiatement avec le cartilage thyroïde; leurs extrémités sont terminées par une membrane qui affecte la forme d'une membrane capsulaire; les cornes antérieures se composent de trois portions osseuses, arrondies, réunies par les cartilages. Les muscles de la région hyoïdienne ne présentent rien de particulier.

Le sens de l'odorat est bien moins développé chez les Phoques que chez les autres Carnassiers : en effet, quelques-uns d'entre eux ne paraissent pas avoir la conscience des odeurs, même à une faible distance. On doit donc penser que, chez ces Amphibies, l'appareil olfactif est disposé, comme chez les Poissons, a recevoir les particules des aromes apportés par un fluide beaucoup plus dense que l'air, tel que l'eau, leur respiration a terre est toujours gênée, et ne s'exécute que par des inspirations fortes et aidées de tous les muscles, et notamment des divers plants de fibres intercostales. La cavité nasale est inégalement large et très-comprimée à sa partie supérieure par le développement des fosses orbitaires; le corps de l'ethmoïde est très-petit, et, dans le *Phoca fœtida*, à la partie externe des cornets supérieurs, il y a sept apophyses aplaties enroulées à leur bord; le cornet inférieur est, au contraire, très-grand, remplit en grande partie tout l'espace des fosses nasales antérieures et postérieures, et se trouve formé de feuillets enroulés très-minces; la position de la pituitaire qui la

tapisse est mince, et reçoit, comme à l'ordinaire, les nerfs des première et cinquième paires. Le rebord des narines est formé d'une membrane épaisse, remplie de graisse, et qui s'attache à la portion cartilagineuse du vomer; il en résulte que les ailes du nez jouissent d'une grande mobilité, et peuvent éprouver un degré de contraction assez puissant pour le fermer complétement. Ce mouvement est opéré par deux muscles, faisant l'office de constricteurs, et dont les fibres s'entre-croisent dans la lèvre supérieure et dans la membrane musculo-fibreuse du pourtour des narines; le plus large de ces muscles, l'élévateur des ailes du nez, prend naissance sur les côtés du maxillaire supérieur et des os nasaux, se dirige obliquement en bas et va s'épanouir dans le labial supérieur et au pourtour entier de la narine, qui est placée de son côté; ses fibres, en se contractant, tirent ainsi les ailes du nez en dehors, et par conséquent les ouvrent de toute la capacité de leur diamètre transversal; le deuxième muscle, plus épais, est le constricteur des ailes du nez, qui naît de la partie postérieure du maxillaire supérieur, et, sur les rebords des alvéoles, se rend dans les téguments de la lèvre supérieure, où il forme un faisceau musculaire où sont logés les bulbes producteurs des soies des moustaches, et se rend à la partie antérieure de la cloison nasale, après avoir contourné le bord des buccinateurs; ces fibres, en se contractant sur leur point fixe en dedans, serrent les ailes du nez contre la cloison, et opèrent en même temps un mouvement d'érection à chacun des poils ou soies des moustaches.

Les yeux sont remarquablement grands, et plus rapprochés que dans beaucoup d'autres animaux; l'œil est presque sphérique, et a $0^m,04$ de hauteur sur un diamètre transversal un peu moindre; la membrane sclérotique se compose d'un tissu épais et presque fibro-cartilagineux, mou et mince dans son milieu, mais épais en avant aussi bien qu'à la partie postérieure : et ce fait se retrouve dans d'autres animaux marins. La cornée est aplatie, ayant environ $0^m,02$ de diamètre; elle est épaisse à ses bords, mince dans son milieu, et peut s'isoler aisément en plusieurs feuillets. Une membrane brunâtre tapisse la surface interne de la sclérotique; son tissu est cellulaire et lâche, et paraît destiné à servir de moyen d'union entre les divers plans membraneux. Au-dessous existe une autre membrane aisément séparable en deux feuillets; la vasculaire ou tunique choroïdienne est entièrement formée par un tissu cellulaire qui unit le réseau vasculaire qui la parcourt, et qui est généralement occupé par un pygmentum noir; les vaisseaux s'unissent irrégulièrement à sa partie postérieure, et ils sont régulièrement disposés à la partie antérieure. La membrane colorée ou choroïde consiste en un tissu homogène, mince, serré, ne recevant pas de vaisseaux, et teinte en dedans comme en dehors. Le corps ciliaire se compose de plis qui, d'abord petits, sont plus grands à mesure qu'ils se rapprochent du cristallin. L'iris, par la nature de son tissu, a de grands rapports avec la choroïde, mais elle comprend, en outre, un grand nombre de vaisseaux. La membrane uvée est un simple prolongement de la choroïde; elle offre des plis qui se dirigent vers la pupille, qui partent de sa partie postérieure, et dont les deux faces sont enduites d'un pygmentum noir. La rétine prend naissance à une lamelle excavée de la terminaison du nerf optique, et est très-mince par comparaison avec les membranes précédentes; son tissu est formé par un réseau dont les mailles sont remplies d'une substance médullaire assez épaisse qui se détache aisément par la macération : le tissu réticulé reste alors à nu, et la surface interne de la rétine est parsemée de vaisseaux qu'on y découvre aisément, et qui laissent de profondes impressions sur l'humeur vitrée; quelques fibres un peu plus grosses paraissent avoir quelque analogie avec des vaisseaux; cette membrane concourt à contenir une masse visqueuse jaunâtre qui est sans doute déposée par les petits vaisseaux, et semble analogue à ce que l'on observe chez beaucoup de Poissons. Le cristallin est grand, sphérique, et a environ $0^m,009$ de diamètre; l'humeur aqueuse est en quantité considérable. Six muscles servent à mouvoir, en divers sens, le globe de l'œil; un bourrelet, presque immobile et circulaire, privé de cils, forme les paupières. Le voile palpébral est grand, et consiste en un repli lâche et mobile de tégument, renforcé par un demi cartilage mince, convexe, suivant la forme de l'œil : quatre muscles, nés de la partie postérieure de l'orbite, et dirigés en avant, où ils s'unissent à la base des muscles droits, ont pour fonctions de mouvoir un peu les paupières : séparés des muscles propres de l'œil dans la partie antérieure de l'orbite, ils se perdent dans les fibres du palpébral ou muscle orbiculaire. La glande lacrymale est extrêmement petite. On ne trouve aucun organe destiné à absorber ou à servir d'émoucloir à la sécrétion des larmes. La glande d'Harderius est très-petite, et, toutefois, existe avec ses canaux.

Fig. 1. — *Canis anthus.*

Fig. 2. — *Felis planiceps.*

Le conduit auditif, formé par l'union d'os et de cartilages, aboutit à une ouverture extérieure, longue de $0^m,005$; la portion cartilagineuse consiste en quatre larges demi-anneaux solides, unis l'un à l'autre par une membrane épaisse et forte; il en résulte un tuyau élastique, étroit, long de $0^m,01$, un peu tordu, courbé, et susceptible d'être rétréci et raccourci suivant les mouvements de l'animal. L'anneau cartilagineux externe diffère, par sa forme, de ceux qui le suivent; sa portion antérieure est légèrement convexe, et est munie, en dessus, d'un petit prolongement faisant saillie sur l'ouverture auriculaire extérieure, et assez comparable au tragus de quelques animaux terrestres. Ce conduit reçoit, non-seulement quelques fibres du peaussier, mais encore des muscles propres qui naissent de l'aponévrose du crotaphyte, et se rendent à la partie postérieure du tube cartilagineux. Un petit faisceau plus épais naît de la base de l'apophyse zygomatique et se rend au cartilage annulaire; enfin, des fibres musculaires, disposées en faisceaux grêles, s'avancent jusqu'au troisième anneau. Le conduit auditif osseux est court; son ouverture est elliptique. La membrane du tympan est grande, irrégulièrement arrondie; sa position est oblique. La cavité du tympan est très-développée, et présente la forme d'une pyramide dont le sommet est dirigé en haut et en arrière; le côté externe supporte la membrane du tympan, l'interne est adossé à la base du crâne, et le postérieur correspond au labyrinthe. Les petits os de l'oreille n'ont rien de remarquable, si ce n'est leur position, qui est un peu plus oblique que dans les autres Mammifères. L'oreille interne n'a rien de particulier; le vestibule est très-large, et n'a pas plus de $0^m,006$ dans son plus grand diamètre. Une lame criblée sert pour le passage du nerf acoustique, qui est très-épais.

Pour compléter ces détails anatomiques nous renvoyons à ce que nous avons déjà dit dans nos généralités sur les Phocidés, relativement au squelette de ces animaux; car en effet le type que nous avons décrit était le Phoque commun.

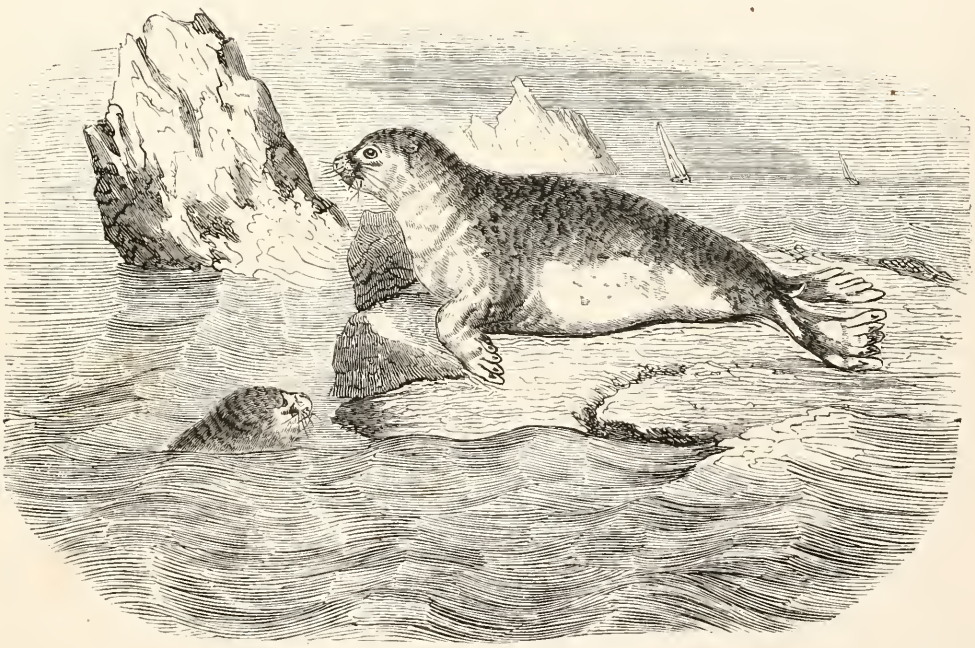

Fig. 118. — Phoque commun.

On indique une dizaine d'espèces de Calocéphales, mais il est très-difficile de les caractériser d'une manière complète, car on peut remarquer dans une même espèce de grandes différences de couleurs suivant les sexes, les âges et peut-être même les saisons.

1. PHOQUE COMMUN ou VEAU MARIN. *PHOCA VITULINA*. Linné.

Caractères spécifiques. — Couleur générale d'un gris jaunâtre, avec quelques taches irrégulières noirâtres, mais différant suivant que l'animal est sec ou mouillé; au moment où le Phoque sort de l'eau, toute la partie supérieure de son corps et de sa tête, ses membres postérieurs et sa queue sont gris d'ardoise: le gris de la ligne moyenne le long du dos, de la queue et des pattes est uniforme; celui des côtés du corps se compose de nombreuses petites taches rondes, sur un fond un peu plus pâle et jaunâtre; toutes les parties inférieures sont de cette dernière couleur; lorsque ce pelage est entièrement sec, on ne voit plus de gris que sur la ligne moyenne, où se trouve aussi un petit nombre de taches répandues irrégulièrement; tout le reste du corps est entièrement jaunâtre. Mais ces couleurs ne sont pas toujours les mêmes dans tous les individus, car il paraît qu'en vieillissant les teintes diminuent d'intensité, et que le pelage devient blanchâtre. Ce pelage est continuellement lubréfié par une matière grasse qui naît d'organes glanduleux principalement situés autour des yeux, sur les épaules, sur les côtés du dos ou les côtés du ventre et autour de l'anus; cette matière est noirâtre et puante. La longueur totale de l'animal est d'environ 1^{m}.

Cette espèce, dont Lesson a assez inutilement changé le nom de *Ph. vitulina*, connu depuis très-longtemps, en celui de *Phoca Linnæi*, est la plus répandue de toutes celles de cette famille; elle se trouve surtout dans la mer Baltique et dans tout l'Océan atlantique, depuis le Groënland jusqu'aux rivages de la mer du Nord; mais on l'a rencontrée plus au sud, et il paraît même qu'elle se porte quelquefois jusque vers le cap de Bonne-Espérance d'une part, et de l'autre jusqu'aux terres magellaniques et aux îles situées au large de cette partie méridionale de l'Amérique; elle habite, dit-on encore, la Méditerranée et la mer Noire, et, suivant l'assertion de plusieurs voyageurs, mais qu'on ne saurait admettre sans de nouveaux renseignements plus positifs, il se trouverait même des individus de cette espèce dans la mer Caspienne et dans le lac Baïkal, ainsi que dans les lacs Onéga et Ladoga, en Russie. Enfin c'est presque exclusivement ce Phoque que l'on voit sur nos côtes de l'Océan, et que l'on peut parfois se procurer vivant.

C'est à cette espèce, l'une des plus connues des marins, que presque toutes les autres du même genre ont été rapportées sous la dénomination générale de Veaux, de Loups ou de Chiens marins; et il paraît, d'une autre part, que, sous celle de *Phoca vitulina*, les naturalistes en confondent probablement plusieurs qui sont éminemment différentes par leurs caractères anatomiques; du moins c'est ce qu'en rapporte M. Otto, qui assure avoir disséqué deux Phoques de la Baltique, très-semblables par les caractères extérieurs, mais dont les têtes osseuses offraient des dissemblances remarquables dans l'écartement des orbites et dans l'allongement du crâne.

Dans leurs ouvrages, les naturalistes indiquent des variétés assez nombreuses de cette espèce dont nous nous abstiendrons de faire connaître les caractères. Nous ne ferons que citer en passant : 1° celle du golfe de Bothnie (*Phoca vitulina Bothnica*, Linné), qui a le nez plus large, les ongles plus longs et le pelage plus obscur; 2° celle des lacs Orom et Baïkal (*Ph. vitulina Sibirica*, Gmelin), qu'on dit argentée, et qui, selon Péron, pourrait bien n'être qu'une Loutre; et 3° celle de la Caspienne (*Ph. vitulina Caspica*, Pallas, Krachenninikow et Gmelin), qu'on dit être de la taille du Phoque commun ou plus petite, et variée de noir, de jaune, de cendré, de blanchâtre. C'est avec plus de certitude que nous rapporterons avec A.-G. Desmarest à cette espèce le Phoque dont parle Olafsen dans son *Voyage en Islande* sous le nom de Landselur. Il est, dit-il, de l'espèce de ceux qu'on trouve dans la Baltique. On le prend au printemps; il fait et nourrit ses petits à cette époque, sur les anses qui sont basses, et conséquemment sous l'eau, lorsque la marée est haute. Les femelles tiennent ces petits à terre jusqu'à ce qu'ils aient changé leur premier poil. Ce poil est blanc, et quelquefois d'un jaune clair; il devient ensuite d'une couleur foncée et mouchetée de gris un peu plus clair sous le ventre qu'ailleurs, marqué de taches blanches et rondes sur les côtés; à mesure qu'il vieillit, la couleur s'éclaircit encore, et, à la fin, il est d'un blanc tirant sur le gris. La taille de ce Phoque se rapporte d'ailleurs assez à celle de l'espèce commune. D'après M. Boitard, le Kassigiack (*Ph. vitulina*, Erxleben; *Ph. maculata*, Boddaert) paraît également en être une variété dont le pelage est gris en dessus,

blanc en dessous dans les jeunes, puis d'un gris livide parsemé de taches, et enfin, quand il est vieux, tigré ou varié de noir et de blanc, et qui habite les mers du Nord. Lesson indique encore deux variétés du Phoque commun : l'une, qu'il nomme *alba*, et qui se rapporte à la variété à poils blancs dont nous avons parlé, et l'autre, *canina*, dont la tête a la forme de celle du Chien, et qui se trouverait dans la mer Baltique.

L'histoire du Phoque commun est peu différente de celle des autres animaux de la même tribu à l'état de nature. Les récits qu'on en possède sont le plus souvent remplis de traits qui appartiennent aux autres espèces, que les marins ont confondues avec la sienne. On n'a de renseignements positifs que ceux qui résultent de l'étude de plusieurs de ces animaux échoués sur les côtes. Fr. Cuvier a suivi notamment quelques individus qui ont vécu au Muséum d'Histoire naturelle; il a publié un mémoire plein d'intérêt sur leurs facultés intellectuelles. Il les considère comme des êtres plus intelligents, dans l'état de nature, à cause de leur sociabilité, que les Chiens sauvages, qui vivent isolés; il les présente comme étant susceptibles de s'attacher à l'homme qui en a soin, et d'exécuter, à son commandement, différentes actions, même peu en rapport avec leurs habitudes naturelles. Il explique cette confiance aveugle, et qui leur est presque toujours funeste, que les Phoques habitants des plages désertes ont pour les voyageurs qui y abordent. « C'est, dit-il, qu'ils sont habitués à jouir d'une paix profonde, et l'on aurait tort de conclure de là que ces animaux manquent du jugement nécessaire pour apprécier le danger; car ceux qui ont des petits à défendre ou qui se trouvent dans des parages souvent fréquentés par les hommes n'ont plus cette ignorance et cette apathie qui exposaient leur vie; ils ont appris à reconnaître leur ennemi, à le fuir et quelquefois même à l'attaquer. » Les Phoques de la Ménagerie du Muséum étaient nourris avec du Poisson, et, ce qui est fort remarquable dans des animaux aussi voraces, c'est qu'ils n'étaient pas indifférents sur le choix de la nourriture. On n'a jamais pu faire manger à chacun d'eux que l'espèce de Poisson à laquelle il avait d'abord été accoutumé; l'un ne voulait manger que des Harengs, même salés, et l'autre que des Limandes. Ils avaient d'ailleurs contracté des habitudes diverses; ainsi, l'un ne saisissait et ne mangeait son Poisson qu'au fond de l'eau, tandis que l'autre, au contraire, ne voulait manger que sur terre. Ils n'étaient point craintifs et se laissaient retirer de la gueule leur nourriture, sans témoigner de mécontentement, pourvu toutefois que ce ne fût pas par un autre individu de leur espèce. Entre eux ils se battaient pour saisir une proie qu'on leur abandonnait. Ils avalaient le Poisson après l'avoir réduit, avec leurs dents, à la proportion convenable, et le humaient en quelque sorte, en n'ouvrant la bouche que ce qu'il fallait pour le laisser passer. Leur voix était une sorte d'aboiement un peu plus faible que celui du Chien : c'était le soir, et lorsque le temps se disposait à changer, qu'ils aboyaient. Quand ils étaient en colère, ils ne le témoignaient que par une sorte de sifflement assez semblable à celui d'un Chat qui menace. L'un d'eux vivait dans la meilleure intelligence avec deux jeunes Chiens qui le harcelaient quelquefois en jouant, et il semblait les exciter à continuer leurs agaceries en leur donnant de légers coups avec sa patte.

Assez récemment, en 1852, la Ménagerie a possédé pendant quelques mois un individu de cette espèce pris à l'embouchure de la Somme, et adressé au Muséum par M. Baillon : ce Carnassier se faisait remarquer par son intelligence et sa grande douceur, et sa nourriture consistait uniquement en Poissons de mer. Nous avons dit que c'est en général des *Phoca vitulina* que montrent les bateleurs, et auxquels ils peuvent donner une sorte d'éducation, quelquefois même assez avancée.

2. CALOCÉPHALE LIÈVRE. *CALOCEPHALUS LEPORINUS*. Fr. Cuvier.

Caractères spécifiques. — Poils longs, peu serrés, non couchés sur le corps; peau ayant une épaisseur remarquable; pelage d'un blanc sale, mêlé d'un peu de jaune, et jamais moucheté. Jeunes individus ayant un pelage semblable à celui du Lièvre, variable par sa longueur, sa flexibilité et sa blancheur. Longueur, depuis le bout du museau jusqu'à l'extrémité de la queue, $2^m,09$; celle-ci n'ayant guère que $0^m,05$.

Ce Calocéphale, le *Phoca Lepechenii* de Lesson, dont la taille est de 2^m environ, est des mers d'Islande, et se trouve fréquemment entre le Spitzberg et le pays des Tchutkis. Dans les mois d'été, il

se trouve dans la mer Blanche, où il a été observé par Lepechin, qui l'a nommé *Phoca vitulina*, et en a donné la description suivante : « Il ressemble beaucoup, pour la forme et la grandeur, au Phoque du Groënland; mais il a sur tout son corps un blanc sale, mêlé d'un peu de jaune, et il n'est jamais moucheté. Ses poils sont plus longs; ils ne sont point serrés et se tiennent droits. Le poil des jeunes surtout, par sa longueur, sa flexibilité et sa blancheur, ressemble à celui des Lièvres variables : de là leur dénomination. La tête n'est pas aussi grande que celle du Phoque à croissant, mais elle est allongée; la lèvre supérieure est plus grosse et aussi épaisse que celle d'un Veau; les yeux ont la prunelle noire; les dents sont semblables, pour le nombre, à celles du Phoque du Groënland, mais elles sont beaucoup plus fortes; les poils des moustaches sont différemment distribués : ils sont placés sur quinze rangs, épais et forts. Les bras sont beaucoup plus faibles; les mains petites, serrées et comme coupées; la membrane qui unit les doigts ne forme point une demi-lune; elle est égale partout; la queue est plus courte et plus épaisse; la peau est d'une épaisseur remarquable, ayant jusqu'à quatre lignes sur un animal qui vient d'être tué. »

Fig. 119. — Calocéphale lièvre.

Pendant son séjour sur les bords de la mer Blanche, ce Phoque se tient à l'embouchure des fleuves qui se rendent dans cette mer, les monte avec le flux et les redescend avec le reflux. On le tue pour en avoir la graisse et la peau; son cuir est surtout estimé à cause de son épaisseur; on le coupe en ligne spirale pour en fabriquer des traits ou des harnais d'une certaine longueur, que l'on rend droits en les suspendant et en attachant une pierre au bout libre; on travaille la peau des jeunes; les poils ont une couleur noire, et l'on en fait des chapeaux qui imitent le castor, mais qui sont rudes au toucher.

Fr. Cuvier a été à même d'étudier à la Ménagerie du Muséum un très-jeune individu de cette espèce qui avait été pris dans la Manche. Chez cet animal, le dos était garni d'un très-grand nombre de pe-

tites taches noirâtres sur un fond gris jaunâtre, et elles formaient une ligne le long de l'épine dorsale; la bande du coû paraît ne se montrer que lorsque les taches du dos s'effacent, lesquelles ne se voient que quand l'animal est mouillé; lorsqu'il est sec, sa couleur, dans ces parties, est uniformément jaunâtre. L'individu qui a vécu au Muséum a pu aisément être apprivoisé; lorsqu'il était contrarié, il soufflait à peu près comme un Chat, et, lorsque son impatience était portée plus loin, il faisait entendre un petit aboiement; il ne cherchait point à mordre pour se défendre, mais à égratigner avec ses ongles, et ne mangeait jamais qu'au fond de l'eau; sa nourriture consistait en Poissons de mer; il n'a jamais été possible de lui faire manger du Poisson d'eau douce.

3. CALOCÉPHALE MARBRÉ. *CALOCEPHALUS DISCOLOR.* Fr. Cuvier.

Caractères spécifiques. — Pelage d'un gris foncé, veiné de lignes blanchâtres, irrégulières, formant sur le dos et sur les flancs une sorte de marbrure : ce dessin se distinguant mieux lorsque l'animal est dans l'eau que lorsqu'il est à sec. De la taille du Phoque commun.

Cette espèce, qui ne diffère peut-être pas du *Phoca vitulina*, et dont Lesson a fait son *Phoca Frederici*, se trouve sur les côtes de l'Océan, et a été principalement prise sur celle de France. Elle a été fondée par Fr. Cuvier d'après un individu qui a vécu quelques semaines à la Ménagerie du Muséum en même temps que le Phoque lièvre dont nous avons parlé. On le voit souvent entre les mains des saltimbanques; ses mœurs sont douces et son intelligence est très-développée.

4. CALOCÉPHALE LAGURE. *CALOCEPHALUS LAGURUS.* Fr. Cuvier.

Caractères spécifiques. — Tout le dessus du corps d'un cendré argenté, avec quelques taches éparses d'un brun noirâtre; flancs et dessous du corps d'un cendré presque blanc; ongles forts, noirs; moustaches médiocres, en partie noirâtres, en partie blanchâtres, et gaufrées à peu près comme dans le Phoque commun. Longueur totale, environ 1^m.

Cette espèce a été créée par G. Cuvier sous la dénomination de *Phoca lagurus*, d'après un individu envoyé de Terre-Neuve au Muséum d'Histoire naturelle, par M. de la Pilaye, et a reçu de Lesson la dénomination de *Phoca Pilayi*. On lui rapporte un Phoque décrit par A.-G. Desmarest, dans le supplément de sa Mammalogie sous les noms de Phoque a queue blanche (*Phoca albicauda*), dont il ignorait la patrie et auquel il assigne les caractères suivants : formes du Phoque commun; pelage gris de fer, s'éclaircissant sur les côtés et blanchâtre sous le ventre; quelques petites taches noirâtres irrégulières sur le dos et les flancs; museau blanc en dessus; moustaches médiocres, noires; queue assez longue, mince, d'un beau blanc; ongles des pieds de devant longs, robustes, comprimés, peu arqués et noirs. Longueur : $1^m,020$.

5. CALOCÉPHALE DU GROENLAND. *CALOCEPHALUS GROENLANDICUS.* Fr. Cuvier.

Caractères spécifiques. — Molaires petites et écartées, n'ayant à la mâchoire supérieure qu'un seul tubercule en avant ou en arrière du tubercule moyen; il a, suivant Lesson, trente-huit dents, sur lesquelles six incisives en bas et quatre en haut; pelage des mâles adultes blanchâtres, avec le front et une tache en croissant noire sur chaque flanc; tête entièrement noire; jeunes tout blancs en naissant, puis prenant une teinte cendrée avec de nombreuses taches sur les parties inférieures du corps. Longueur totale, $1^m,95$.

Cette espèce est le Phoque a croissant d'A. G. Desmarest et a reçu d'Othon Fabricius le nom de *Phoca Groenlandica*, d'où Fr. Cuvier a tiré celui de *Calocephalus Groenlandicus*, et Lesson en fait son *Phoca Mulleri*.

Ce Phoque est très-semblable, par ses formes, au Phoque commun; mais il en diffère notablement, lorsqu'il est adulte, par ses dimensions beaucoup plus considérables, puisqu'il atteint trois mètres de longueur, et par la couleur de ses poils.

Selon les auteurs qui l'ont observé au Groënland, ce Phoque est très-variable dans ses couleurs, selon son âge. Il change de nom dans ce pays, à mesure que son poil prend des teintes différentes: le fœtus, qui est tout blanc et couvert d'un poil laineux, se nomme *Iolau;* dans la première année de son âge, le poil est un peu moins blanc, et l'animal s'appelle *Attarak;* il devient gris dans la seconde année, et il porte le nom d'*Attrilsiak*. Il varie encore plus dans la troisième, et on l'appelle *Aglektok*. Il est tacheté dans la quatrième, ce qui lui fait donner le nom de *Milektok;* et ce n'est qu'à la cinquième année que le poil est d'un beau gris blanc, et qu'il a sur le dos deux croissants bruns, dont les pointes se regardent; ce Phoque est alors dans toute sa force, et il porte le nom d'*Atarsoak*. Le poil dont la peau de ce Phoque est revêtue est roide et fort; il y a sous la peau une couche épaisse de graisse, dont on tire une huile qui, pour le goût, l'odeur et la couleur, ressemble assez à de vieille huile d'olive.

Le Phoque à croissant se trouve non-seulement au détroit de Davis et aux environs du Groënland, mais encore sur les côtes de la Sibérie, et jusqu'au Kamtchatka. A en juger par un passage de Charlevoix, cette espèce doit se rencontrer également près des côtes orientales de l'Amérique du Nord.

Lepechin a décrit, sous le nom de *Phoca Oceanica*, un Phoque qui, par ses dimensions et ses couleurs, ne paraît pas différer du *Phoca Groenlendica* d'Égède et de Fabricius, et que Fr. Cuvier rapporte à l'espèce du Veau marin, bien que Lepechin distingue positivement ces deux animaux. Les Russes lui donnent le nom de *Krylatca*. Il se trouve dans la mer Blanche, mais seulement en hiver, tandis que le Phoque commun y réside toute l'année. Il a seulement quatre incisives à chacune des mâchoires : à la supérieure, celles du milieu sont plus petites, et celles des côtés sont plus fortes que les canines; à l'inférieure, elles sont moins aiguës; les canines sont médiocres; les molaires sont au nombre de six de chaque côté, à trois pointes, la pointe du milieu étant la plus forte; les poils des narines sont placés sur dix rangs différents; les postérieurs et les inférieurs, plus longs que les autres, sont blanchâtres, serrés; les antérieurs et les supérieurs, beaucoup plus courts et plus tendres, sont très-noirs; les yeux ont l'iris noir; il n'y a point d'oreilles externes; les extrémités des cinq doigts sont armées d'ongles noirs dont l'intérieur est le plus large; le second est plus long, et les autres vont en diminuant. Les pieds postérieurs ont, comme dans le Veau marin, les ongles plus aigus qu'aux mains. La première année ces Phoques ont le dos de couleur cendrée et brillante; le ventre plus blanc, marqué partout de petites taches dispersées, noirâtres, tantôt rondes, tantôt oblongues; et alors les habitants les appellent improprement *Phoques blancs*. La seconde année, cette couleur cendrée blanchit, les taches s'agrandissent et paraissent davantage, et alors on les appelle *Phoques tigrés*. Les femelles conservent toujours cette même couleur : seulement le nombre et la forme des taches changent; mais les mâles, en avançant en âge, changent de couleur; et, lorsqu'ils ont toute leur croissance, ils ont une peau dure, épaisse, couverte de poils courts et très-serrés; la couleur de la tête est d'un marron obscur et tirant sur le noir; elle est plus pâle au-dessus de l'ouverture des oreilles, et plus foncée au-dessous; le reste du corps est d'un blanc sale, mais le ventre plus blanc. Sur le dos, vers les épaules, on aperçoit une tache de la même couleur que la tête, qui se sépare bientôt et forme une bifurcation qui s'étend sur les deux flancs jusqu'à la région où est placé le pénis, formant une espèce de croissant. En général, la forme de cette tache est toujours la même. On remarque encore quelques autres petites taches de la même couleur semées irrégulièrement. L'espèce de croissant brun que portent ces Phoques leur a fait donner le nom de Phoques ailés, ou *Krylatca*.

Le Phoque décrit par Lepechin recherche les plages de la mer les plus froides; aussi ne vient-il dans la mer Blanche que lorsqu'elle est couverte de glaçons; et à la fin d'avril, après avoir mis bas et nourri son petit, il retourne dans l'Océan glacial. Les petits restent jusqu'à ce que la glace se détache des bords, alors ils vont rejoindre leur famille. On en trouve toute l'année, selon les pêcheurs, autour de la Nouvelle-Zemble et du Groënland. On le chasse pour en avoir la graisse et la peau : celle des adultes sert à faire des couvertures, et celle des jeunes, dans l'île de Salowki, est employée dans la fabrication des bottes.

De Blainville fait mention, dans son article *Dents* du *Dictionnaire d'Histoire naturelle*, d'un Phoque à quatre incisives à chaque mâchoire. Peut-être cette tête est-elle celle d'un individu de cette

Fig. 1 — Ours jongleur très-vieux.

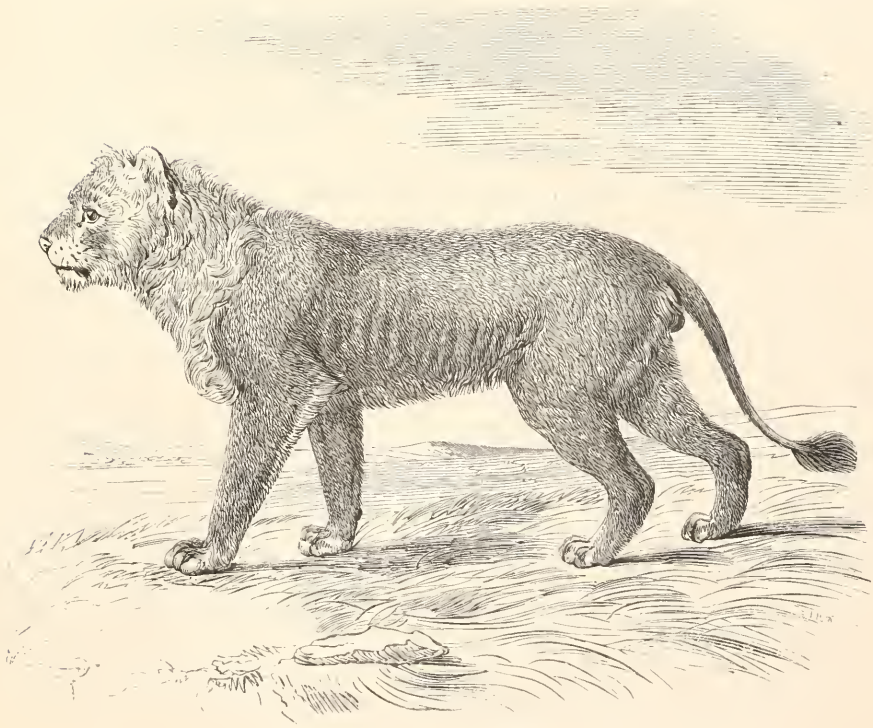

Fig. 2. — Lion de Guzerat

espèce, car elle se rapproche de celle des Phoques de nos mers par la forme et le nombre des molaires, et par ses canines extrêmement fortes, comme dans les grandes espèces : les incisives supérieures internes sont coniques, aiguës, et un peu plus hautes que les externes, qui sont fort épaisses, à peu près rondes et plates par l'usure, comme si elles avaient été coupées carrément, en sorte qu'elles semblent être des espèces de molaires; les inférieures sont toutes les quatre coniques et en forme de canines; enfin, les molaires sont remarquables par la hauteur de trois pointes fort aiguës dont elles sont formées.

6. CALOCÉPHALE BARBU. *CALOCEPHALUS BARBATUS*. Fr. Cuvier.

Caractères spécifiques. — Système dentaire semblable à celui du Phoque commun; tête allongée; museau large; lèvres lâches; soies des moustaches nombreuses, fortes, cornées, flexibles, très-légèrement comprimées, lisses, transparentes, tenant peu fortement; ouvertures des oreilles plus grandes que dans les autres espèces; yeux grands, à pupilles rondes, à iris brune; pieds de devant longs, ayant le doigt du milieu le plus grand de tous et les latéraux les plus petits, ce qu'on n'observe pas dans d'autres espèces; corps allongé, robuste; dos renflé; langue et pieds comme dans le *Phoca vitulina;* poil des jeunes abondant et doux, celui des vieux plus rare, et quelquefois presque seul; pelage d'abord livide en dessus et blanc en dessous dans la jeunesse de l'animal, puis tout noir dans les vieux individus. Longueur totale de plus de 3^m, et quelquefois de $3^m,25$.

Cette espèce est l'Urksuk ou Grand Phoque de Buffon, le *Phoca barbata*, A.-G. Desmarest; *Phoca major*, Parsons; *Phoca Parsonii*, Lesson; *Calocephalus barbatus*, Fr. Cuvier; l'*Urksuk takkamugak* et le *Terkigluck* des Groënlandais; le *Gramselar* d'Olafen.

Ce Phoque habite la haute mer près du pôle boréal, et se rend à terre au printemps. La femelle ne fait qu'un petit, qu'elle met bas sur les glaces flottantes vers le mois de mars. Les Groënlandais estiment beaucoup cette espèce pour sa chair, sa graisse et ses intestins, qu'ils regardent comme un excellent mets, et pour sa peau, avec laquelle ils s'habillent.

Ne serait-ce pas à cette espèce qu'on devrait rapporter le Lakhtak de Krachenninikow, qui ne diffère du Phoque commun que par sa grosseur seulement, puisque sa taille égale celle du plus gros Bœuf? On le prend depuis le cinquante-sixième jusqu'au soixante-quatrième degré de latitude septentrionale, et dans la mer orientale; il semble être, pour le nord du globe, ce que le Phoque à trompe est pour l'hémisphère antarctique.

C'est peut-être aussi à cette espèce qu'il faut rapporter le *Vade-Sael* ou *Hav-Sael* des Islandais, qui, suivant Olafsen, est presque aussi fort que l'*Utselur*, et même plus gros et plus gras que lui; qui a la peau très-épaisse et le pelage noir et plein de grosses taches rondes, plus petites sur le dos que sur les flancs. Ces Phoques nagent en ligne droite par fortes troupes serrées et avec ordre, d'où leur vient le nom de Vade-Sael, puisque *vada* signifie tas flottant. Un d'eux, qui est ordinairement le plus fort de tous, nage à la tête de la troupe, et est appelé à cause de cela *Sacle Konge* (roi des Chiens de mer). On ne voit jamais ce Phoque en terre ferme, mais seulement sur les glaçons, où les habitants, principalement ceux qui occupent les côtes septentrionales d'Islande, lui font la chasse. Il vient cependant dans quelque golfe, comme par exemple dans ceux d'Iso et d'Arnar, où on le prend au harpon; à Patrixfiord, on le tue au fusil. Il dépose ses petits, en avril, sur des anses très-éloignées et dans des îles, car il disparaît de ces parages en mars; et, lorsqu'il revient au mois de mai, il ramène ses petits avec lui.

7. CALOCÉPHALE SCOPULINE. *CALOCEPHALUS SCOPULINUS*. Thienemann.

Caractères spécifiques. — Pelage noir sur le dos, vert sous le ventre et sur les flancs; ces derniers marbrés de noir près du dos, et de gris près du ventre. Longueur totale, $1^m,95$.

Cette espèce est le *Phoca scopulina*, Thienemann, et Lesson lui a appliqué la dénomination de *Phoca Thienemannii*.

Il se trouve sur les côtes d'Islande; l'on n'en connaît pas les mœurs.

8. CALOCÉPHALE LEUCOPLE, *CALOCEPHALUS LEUCOPLUS*. Thienemann.

Caractères spécifiques. — Pelage entièrement verdâtre, avec une teinte grisâtre sur le dos. De la même taille que celle de l'espèce précédente.

Ce Phoque est loin d'être suffisamment connu; il habite également les mers polaires et spécialement les côtes d'Islande.

A ces espèces nous pourrions peut-être encore en joindre quelques autres, mais, comme elles sont incomplétement connues, nous préférons en dire quelques mots à la fin de notre tribu des Phocidés, car nous ne sommes pas sûr que ce soient de véritables Calocéphales.

Hâtons-nous de dire que toutes ces espèces, propres aux mers polaires du Nord, sont très-loin d'être suffisamment connues, et que la science réclame que l'on puisse les étudier sérieusement dans les lieux qu'elles habitent. Alors seulement on pourra les distinguer complétement sous le double rapport de l'espèce et des mœurs. Jusqu'ici on n'a guère que les détails que nous en ont donnés des voyageurs et non des naturalistes. Regrettons que ce sujet n'ait pas été traité dans les voyages en Islande, au Groënland et en Scandinavie, faits, il y a quelques années, sous la direction de M. Paul Gaimard; regrettons de n'avoir, dans les nombreux volumes qui ont été publiés relativement à ces voyages, aucun détail zoologique sur les Phoques; nous aurions désiré y lire l'histoire de la chasse des Phoques et ses incidents quelquefois si pittoresques que M. Biard a reproduits d'une manière si heureuse dans le tableau qui vient d'être placé dans la galerie de Minéralogie de notre Muséum d'Histoire naturelle, et, surtout, y voir de bonnes descriptions zoologiques.

C'est à ce genre que se rapportent les *Phoca fossilis*, G. Cuvier, du terrain de la troisième époque, et *Phoca magna*, G. Cuvier, du calcaire de Douai; nous en avons parlé dans nos généralités.

2me GENRE. — HALICHÈRE. *HALICHERUS*. Nilson, 1820.

Skandinavia Fauna.

Ἅλς, mer; χοῖρος, Sanglier

CARACTÈRES GÉNÉRIQUES.

Système dentaire semblable pour le nombre des dents à celui des Calocéphales, mais en différant par la disposition de celles-ci. Toutes les dents sont coniques, recourbées, les inférieures égales, courtes, séparées également par un intervalle vide; les deux incisives externes d'en haut simulant des canines et marquées d'un canal étroit à leur partie postérieure, les quatre intermédiaires plus longues et égales entre elles; les canines inférieures rapprochées, sillonnées en arrière et en dedans, s'engageant dans un intervalle des canines supérieures, qui sont semblables; molaires triangulaires, les supérieures convexes sur leur face externe, recourbées, les troisième et quatrième les plus grandes, les inférieures pyramidales, les deuxième et troisième plus grandes que les autres.

Ongles plus longs et plus recourbés que dans les autres Phocidés.

Telles sont les différences qui peuvent servir à distinguer les Halichères des Calocéphales, avec lesquels ils étaient compris par Fr. Cuvier. Ce genre, créé par Nilson, a été adopté par Hornschuch, auquel on l'attribue en général, quoiqu'il n'en ait parlé qu'en 1824 dans le journal *Isis*. Le nom de ce groupe générique devra probablement être changé, car cette dénomination d'*Halicherus* est trop

voisine de celle d'*Halichorus* qu'Illiger avait précédemment employée pour distinguer les Dugongs. Quoi qu'il en soit, ces Halichères sont des Phocidés de taille moyenne, qui semblent, en quelque sorte, faire le passage des Phoques proprement dits aux Morses, et qui, par certains de leurs caractères, rappellent, plus que les autres animaux de la même tribu, les Cétacés.

On n'en connaît que deux espèces, qui sont propres aux mers circumpolaires.

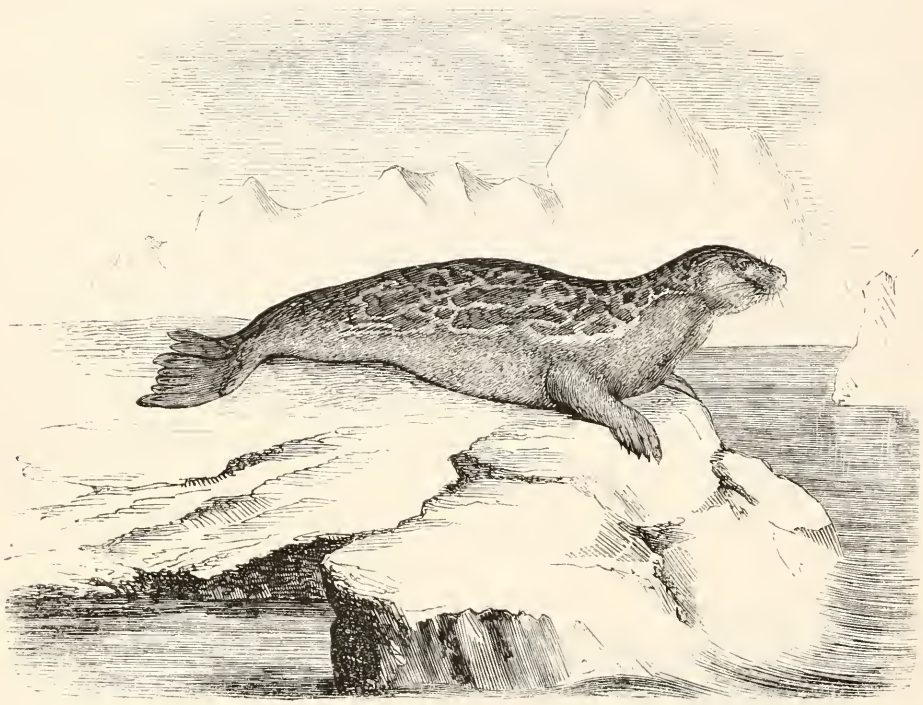

Fig. 120. — Halichère hérissé.

1. HALICHÈRE HÉRISSÉ. *HALICHERUS HISPIDUS*. Lesson.

Caractères spécifiques. — Tête courte, arrondie, yeux très-petits, à pupille blanchâtre; pelage très-épais, flexible, très-long, hérissé, fauve, à flammettes blanches sur le corps; parties inférieures blanches, parsemées de taches rares et d'une couleur fauve sur le ventre; soies des moustaches pâles, les plus petites noires, pointues, comprimées, avec leur bord en totalité ondulé; ongles forts. Longueur totale variant considérablement entre 1^{m},50 et 1^{m},65.

Ce Phocidé est le Neitsk des voyageurs et le Phoque neitsoak de Buffon. C'est le *Phoca fœtida* d'Othon Fabricius, le *Phoca hispida* de Schreber, d'où Fr. Cuvier a fait son *Calocephalus hispidus*, et Lesson son *Halicherus hispidus;* enfin Nilson lui a appliqué la dénomination de *Phoca annulata*, et Lesson l'a indiqué sous le nom de *Phoca Schreberi*.

Dans cet animal la figure du corps est presque elliptique; les talons des pieds de derrière sont à peine apparents, à cause de l'obésité des individus qu'on a observés. Le dos est très-bombé; le ventre plat. Les poils sont très-épais, presque droits sur la peau, doux au toucher, assez longs et fins: et ces poils recouvrent des soies laineuses, très-frisées, plus profondément placées. Le pelage des adultes est presque brun, varié de blanchâtre, avec le ventre blanc, et présentant quelques taches brunâtres. Dans les jeunes individus de cette espèce, la coloration du dos est d'un blanc sale ou li-

vide, sans taches, et le ventre est blanc. Dans les vieux, au contraire, le Phoque est très-varié, le museau presque nu et le poil du corps ras. Erxleben dit que cet animal a le poil hérissé et mêlé de soies aussi rudes que celles d'un Sanglier, d'où a été tirée, pour le dire en passant, la dénomination du genre; la robe, d'après le même naturaliste, serait d'un brun pâle, tachetée en dessus, blanchâtre en dessous, avec le tour des yeux noirs. On en connaît une variété qui, sur un fond blanchâtre, offre une ligne dorsale d'une coloration plus foncée.

Les vieux mâles répandent une odeur très-puante et nauséabonde, qui existe également dans leur chair et dans leur graisse; et cette dernière est aussi très-fluide. Cette espèce semble se nourrir surtout de Crevettes et d'autres espèces de Crustacés; mais elle doit aussi manger des Poissons. Les sexes se rapprochent dans le mois de juin, et les femelles mettent bas en février.

Ce Phocidé est propre aux mers polaires du Nord; il habite les golfes les moins fréquentés du Groënland, et aussi, dit-on, les côtes les plus désertes de la Suède.

2. HALICHÈRE GRIS. *HALICHERUS GRISEUS*. Hornschuch.

Caractères spécifiques. — Pelage composé de deux sortes de poils : celui de dessous blanc, laineux, court; celui de dessus, au contraire, long de $0^{m},054$, soyeux, d'un gris plombé sur le dos, blanc sur le reste du corps. Un peu plus petit que le précédent.

Cette espèce est la même que celle désignée par Othon Fabricius sous la dénomination de *Phoca gryphus*, qui a été assez souvent adoptée, et par Pallas sous celle de *Phoca œnotensis*.

Cet Amphibie est loin d'être suffisamment connu, au moins sous le point de vue de ses mœurs. On le trouve, comme l'espèce précédente, dans les régions circumpolaires du Nord, et il aurait été également rencontré sur les côtes de la Poméranie.

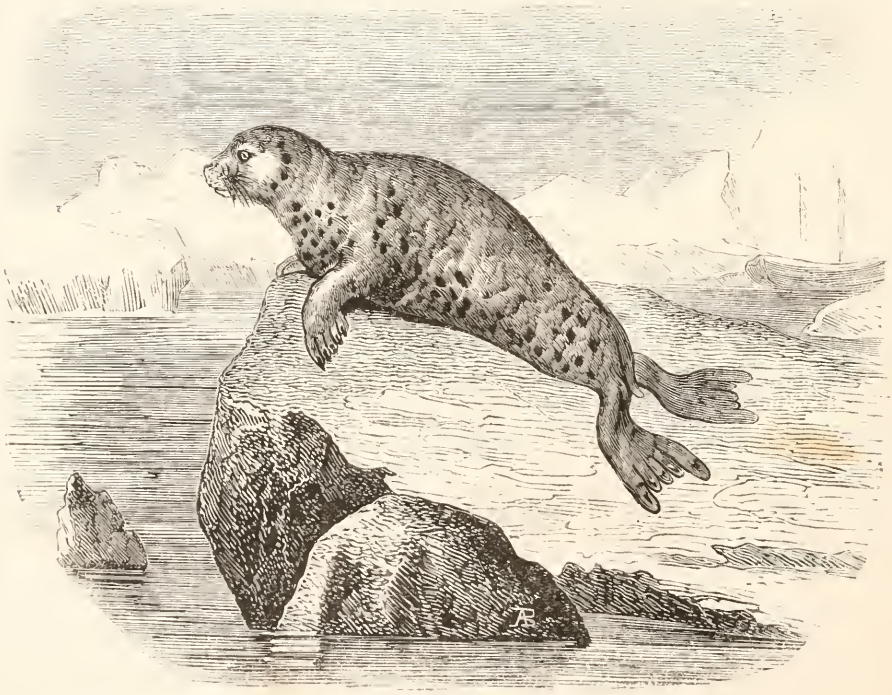

Fig. 121. — Halichère gris.

Fig. 1. — Éricule noir.

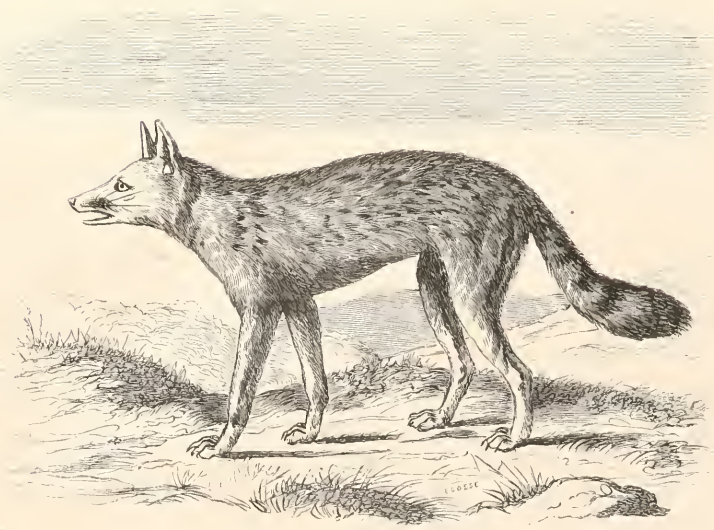

Fig. 2. — Loup. (Variété.)

3me GENRE. — STÉNORHYNQUE. *STENORHYNCHUS*. Fr. Cuvier, 1826.

Dictionnaire des Sciences naturelles, t. XXXIX.

Στενος, étroit; ρυγχος, museau

CARACTÈRES GÉNÉRIQUES.

Système dentaire : incisives, $\frac{4}{4}$; canines, $\frac{1-1}{1-1}$; molaires, $\frac{5-5}{5-5}$: en totalité, trente-deux dents. Ces dents sont composées à leur partie moyenne d'un long tubercule arrondi, cylindrique, recourbé en arrière, et séparé de deux autres tubercules un peu plus petits, l'un antérieur et l'autre postérieur, par une profonde échancrure.

Tête, comparativement à celle des Calocéphales, tout en museau, c'est-à-dire très-allongée et très-effilée vers son extrémité, d'où a été tiré le nom du genre.

Pieds terminés par des ongles petits, surtout postérieurement.

Ce genre correspond à celui des *Leptonyx* (λεπτος, grêle; ονυξ, ongle) de M. Gray (*Mag. nat. History* n. 1, t. I, 1837), et à la division des *Stenorhyncina* du même auteur.

C'est, comme on vient de le voir, principalement la disposition du système dentaire qui a servi à caractériser ce genre; en effet, c'est dans ces animaux que les molaires ne sont pas simples et sont chacune divisées comme en plusieurs petits tubes distincts : aussi croyons-nous devoir rapporter à ce sujet ce qu'en dit Fr. Cuvier : « A la mâchoire supérieure, la première incisive est plus petite que la seconde, et toutes deux ont les formes de la canine; celle-ci, qu'un léger intervalle vide sépare des incisives, est très-forte, arrondie en dehors aux deux crêtes, l'une au côté interne, l'autre au côté postérieur. Les mâchelières sont toutes de même grandeur et de même forme; leur partie moyenne se compose d'un long tubercule arrondi, cylindrique, séparé des parties latérales par deux profondes échancrures qui produisent, en avant et en arrière de ce tubercule moyen, un autre tubercule un peu plus petit, mais de la même forme à la mâchoire inférieure; les incisives, les canines et les molaires sont semblables à celles de la supérieure en tous points. Dans leurs positions réciproques, ces dents sont absolument ce que nous les avons vues dans les systèmes précédents (celui des *Calocephalus*); seulement les incisives sont elles-mêmes alternes, et les deux moyennes contiguës de la mâchoire inférieure se logent dans le vide qui sépare les deux analogues de la mâchoire opposée. Ces dents nous ont été offertes par la tête du Phoque nommé *leptonyx* par De Blainville; les mâchelières semblent nous montrer celles du Phoque commun développées au dernier degré; toutes les échancrures de leurs tranchants sont profondes et produisent de longues pointes. »

Fr. Cuvier ne rangeait dans le genre Sténorhynque qu'une seule espèce; une seconde espèce y a été placée par Lesson, et l'on doit aujourd'hui y en mettre également une troisième espèce provenant des mers polaires australes, et rapportée par MM. Hombron et Jacquinot. Ces Phocidés sont tous propres aux mers polaires.

1. STÉNORHYNQUE A PETITS ONGLES. *STENORHYNCHUS LEPTONYX*. Fr. Cuvier.

Caractères spécifiques. — Pelage d'un gris noirâtre en dessus, passant au jaunâtre sur les côtés, à cause des petites taches qui s'y trouvent; flancs, dessous du corps, pieds et dessus des yeux d'un jaune gris pâle; moustaches simples, courtes; ongles de derrière très-courts. Longueur totale variant de 2m,30, à 3m.

Cette espèce, qui n'est pas jusqu'ici connue d'une manière complète, a été décrite pour la première fois par De Blainville, d'après une tête osseuse qu'il avait été à même d'observer, en 1820, dans le musée d'Hauville, à Ingouville, près du Havre, et qui aujourd'hui fait partie de la galerie du Muséum, et à laquelle il a appliqué la dénomination de *Phoca leptonyx*, qui rappelle la petitesse des ongles.

M. Everard Home a fait représenter dans les *Transactions of the Society royal of London*, 1822, une tête de ce Phoque; et c'est probablement pour cela que Lesson a appliqué à cet animal la dénomination de Phoque de Home, *Phoca Homei*. Enfin, il y a une dizaine d'années, MM. Hombron et Jacquinot ont rapporté de leur voyage au pôle sud le squelette complet d'un individu de cette espèce.

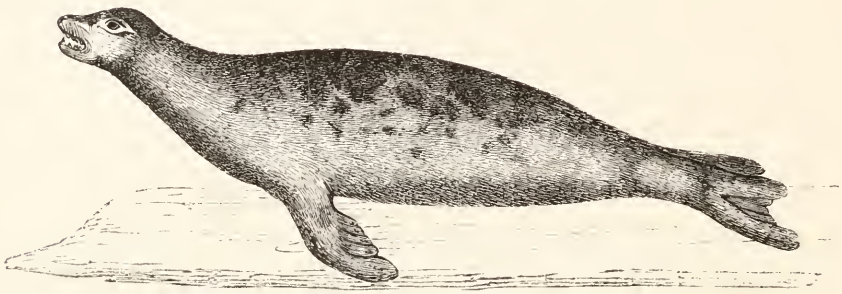

Fig. 122. — Sténorhynque à petits ongles.

Ce Sténorhynque provient des mers des îles Malouines et de la Nouvelle-Géorgie : on le réunit quelquefois, ainsi que nous le dirons, avec l'espèce suivante.

2. STÉNORHYNQUE DE WEDDELL. *STENORHYNCHUS WEDDELLII*. Lesson

Caractères spécifiques.— Pelage ras, lustré, d'un gris pâle, parsemé d'un grand nombre de taches arrondies, blanchâtres en dessus et jaunâtres en dessous; cou allongé; tête petite, ayant beaucoup de ressemblance avec le précédent et étant à peu près de même taille.

Ce Phoque est le Sea léopard de Weddell, Phoque a long cou, Persons, *Phoca longicollis*, Shaw. Il a beaucoup de ressemblance avec le précédent, *Stenorhynchus leptonyx*, cependant il en diffère, suivant le docteur Jamieson, qui en a examiné les dépouilles et le système dentaire. La description de Weddell est trop incomplète pour être satisfaisante : les auricules ne sont point apparentes et cependant les formes du corps de l'animal sont entièrement semblables à celles des Otaries, c'est-à-dire que le corps est arrondi, épais, et le cou très-long, s'amincissant jusqu'à la tête, qui est petite et à museau proéminent, et c'est d'après cela que Lesson s'est cru autorisé à regarder les *Stenorhynchus leptonyx* et *Weddelii* comme ne formant peut-être qu'une seule espèce, et, en second lieu, comme étant des Otaries à conques auriculaires rudimentaires, et qui ne sont point visibles sur des peaux racornies. Mais, comme cela est loin d'être démontré, nous avons préféré laisser, avec F. Cuvier, ce Sténorhynque parmi les Phoques proprement dits.

Ce Phoque vit sur la glace; mais l'on ne sait rien de ses mœurs. Il n'habite que les hautes latitudes des Orcades australes par soixante degrés, et, dit-on, les îles Shetland.

3. STÉNORHYNQUE CARCINOPHAGE. *STENORHYNCHUS CARCINOPHAGUS*. Hombron et Jacquinot.

Caractères spécifiques. — Molaires subdivisées, comme celles du *Stenorynchus leptonyx*, en plusieurs tubes particuliers, mais offrant ce caractère spécial, que ces sortes de tubes sont en plus grand nombre.

Cette espèce a été créée par MM. Hombron et Jacquinot; plusieurs parties caractéristiques en ont été figurées dans l'atlas de leur voyage au pôle sud, mais la description n'en a pas été donnée encore. La publication de la zoologie de cette expédition, d'abord arrêtée par les événements politiques, puis par la mort de Hombron, décédé en 1852, au Sénégal, est reprise aujourd'hui, et M. le docteur Pucheran s'occupe en ce moment de ce qui concerne l'histoire naturelle des Mammifères et des Oiseaux.

Comparé à celui du *Stenorhynchus leptonyx*, le système dentaire du *Stenorhynchus carcinophagus* présente des particularités qui rapprochent ces deux espèces, et d'autres qui les éloignent nettement. Ainsi les dents, en général, sont en même nombre dans les deux espèces, et les molaires, dans l'une comme dans l'autre, ne sont pas simples, mais comme composées d'une grande partie médiane, et, des deux côtés, de sortes de petits tubes qui y sont accolés : jusque-là, les dents des *Stenorhynchus leptonyx* et *carcinophagus* se ressemblent; mais, tandis que les molaires du premier ne sont composées que de trois tubes, un médian assez long et un autre plus petit de chaque côté de celui-ci, celles du second sont formées d'un tube médian également grand, et, pour les deux molaires antérieures, d'un tube en avant et de deux en arrière, et, pour les trois suivantes, d'un tube en avant et de trois en arrière. Ces curieux caractères se retrouvent aussi bien à la mâchoire supérieure qu'à la mâchoire inférieure.

Ce Sténorhynque se rencontre communément sur les glaces du pôle sud, et acquiert une assez grande taille.

L'un de nos amis, M. Paul De Saint-Martin, aujourd'hui employé à l'école vétérinaire de Toulouse, et qui faisait partie de l'expédition au pôle sud de l'amiral Dumont D'Urville, vient de nous transmettre, sur cette espèce, les détails suivants, que nous croyons devoir rapporter en entier : « C'est sur les glaces de la banquise des régions polaires méridionales que nous avons pris le *Stenorhynchus carcinophagus*, et ce nom lui a été appliqué par Hombron, à cause de la grande quantité de Crustacés trouvée dans son estomac; Crustacés qui presque tous étaient les mêmes que ceux qui servent de nourriture aux Baleines, et qui se trouvent par bancs si grands et si compactes, que l'eau de la mer paraît rouge ou jaune, suivant la coloration de ces Articulés, qui sont de taille excessivement petite. Ce Phoque est long de $2^m,30$ à $2^m,60$; la tête est assez grosse, toute ronde et ressemblant à la tête d'un Bouledogue à qui on aurait coupé les oreilles au ras de la peau; il n'a pour organe auditif externe qu'un petit trou que l'on ne découvre que difficilement, caché qu'il est par les poils qui sont presque ras. Les mâchoires et les dents sont très-fortes, ressemblant beaucoup à celles des Carnassiers, les incisives et les canines étant longues et fortes, et les molaires présentent cinq tubérosités. La forme générale du corps est cylindrique, conique aux deux extrémités. Le poil est court, roide, d'une couleur brunâtre miroitant. Les membres antérieurs sont très-courts, formant une nageoire à cinq doigts représentés par cinq ongles sur la peau, qui est noirâtre : le tout réuni ensemble par la peau et indiqué seulement par quatre sillons. Les membres postérieurs ont la forme d'une nageoire en éventail dont les deux doigts externes sont les plus longs; les deux intermédiaires plus courts et celui du milieu le plus petit de tous : ces membres sont placés à l'extrémité inférieure du corps et séparés seulement par une petite queue longue de $0^m,09$ à $0^m,12$, qui est reliée aux deux membres par la peau, ce qui la rend peu apparente et nous fit prendre, à la première vue, les deux nageoires postérieures pour la queue, ces deux membres étant toujours allongés dans l'axe du corps.

« Quant aux mœurs de ces animaux, il y a peu de chose à dire de particulier; ils vivent continuellement dans l'eau, ils nagent avec une grande vitesse et viennent de temps à autre sortir la tête hors de l'eau pour respirer, ce qui leur donne l'apparence d'un bon nageur prenant ses ébats. Lorsqu'il fait un peu de soleil, c'est alors qu'ils grimpent sur les glaces, où ils ne parviennent à se hisser qu'après maints pénibles efforts; quand ils y sont, ils se couchent au soleil et ont vraiment l'air de grosses sangsues, ainsi que l'a dit un officier de l'*Astrolabe* : dans cette position ils se meuvent très-difficilement et ne peuvent que soulever leur tête et leur cou en s'appuyant sur leurs membres antérieurs; aussi est-il très-facile de les étourdir en leur frappant sur le nez avec un bon bâton. Quoiqu'ils aient l'air doux et inoffensifs, ils cherchent, lorsqu'on les attaque, à mordre comme ferait un Chien à l'attache, mais il est très-aisé de se mettre à l'abri de leurs morsures; cependant ils cherchent plutôt à fuir qu'à se défendre, et, s'ils trouvent un trou au milieu des glaces, ils plongent rapide-

ment et disparaissent. Les seules parties mangeables sont : le cerveau, qui est aussi bon que celui du Veau, et le foie; encore ce dernier a-t-il un léger goût d'huile de Poisson. Le reste du corps n'est pas mangeable à cause de l'odeur d'huile qui lui est communiquée par la couche de graisse de $0^m,03$ à $0^m,06$ d'épaisseur qui recouvre tout le corps immédiatement au-dessous de la peau. Cette dernière, quoique n'étant pas recherchée par les pêcheurs, parce qu'elle n'a pas de fourrure, ne laisserait pas que de faire, étant bien préparée, un cuir fort et imperméable.

« Une espèce voisine du *Stenorhynchus carcinophagus*, que nous avons été à même d'observer dans les mêmes parages, est le *Stenorhynchus leptonyx*, qui n'en diffère guère, au premier aspect, que par la couleur de son pelage, qui est d'un gris souris léger, tacheté de petits points noirs, et par ses molaires, qui ont moins de tubercules et ont presque la forme de la moitié supérieure d'une fleur de lis. La taille de ce Phocidé est de $2^m,60$ à 3^m; les membres antérieurs sont un peu plus forts que ceux du Sténorhynque carcinophage, et il en est de même des membres postérieurs. Les mœurs des deux espèces sont les mêmes. »

On a quelquefois regardé comme une espèce fossile de Sténorhynque les débris fossiles décrits par M. Grateloup, sous le nom de *Squalodon*, provenant de Leognan aux environs de Bordeaux, et dont nous parlerons ailleurs en traitant de l'histoire des Dauphins.

C'est aussi à un animal voisin de ceux-ci, et peut-être plutôt des Calocéphales, que se rapporte le groupe fossile des *Pachyodons* (παχυς, épais, οδους, dent) de M. H. Van Meyer (*Jahrebuch für Min.*, 1838.)

4me GENRE. — PÉLAGE. *PELAGIUS*. Fr. Cuvier, 1826.

Dictionnaire des Sciences naturelles, t. XXXIV.

Πελαγιος, marin.

CARACTÈRES GÉNÉRIQUES.

Système dentaire : Incisives, $\frac{4}{4}$*; canines,* $\frac{1=1}{1=1}$*; molaires,* $\frac{5=5}{5=5}$ *: en totalité, trente-deux dents. Incisives supérieures échancrées transversalement à leur extrémité : inférieures simples; canines moyennes n'offrant rien de particulier; molaires épaisses, coniques, n'ayant, en avant et en arrière, que de petites pointes rudimentaires.*

Museau élargi, allongé à l'extrémité.

Chanfrein très-arqué.

Le genre Pélage n'est fondé que sur une seule espèce, mais cette espèce est bien connue, et diffère encore plus de celles des genres précédents que ceux-ci ne diffèrent entre eux. La tête, au lieu d'avoir le museau obtus des Calocéphales, ou le museau effilé des Sténorhynques, et la ligne presque droite sur laquelle, dans ces deux genres, se présentent les pariétaux, les frontaux et les naseaux, a un museau allongé et élargi à son extrémité, et un chanfrein très-arqué. Les dents sont en même nombre que chez les Sténorhynques, mais leur forme est différente : les incisives supérieures sont échancrées transversalement à leur extrémité, de sorte que les inférieures, qui sont simples, remplissent ces échancrures quand les mâchoires sont fermées; les molaires, coniques et épaisses, n'ont que de petites pointes tout à fait rudimentaires, ce qui les distingue très-facilement de celles des Calocéphales, qui sont très-tranchantes, et de celles des Sténorhynques, dont les tubercules latéraux sont presque aussi développés que le tubercule principal, bien plus mince d'ailleurs que celui des *Pelagius*. Les organes des sens, ceux du mouvement et ceux de la génération, ne présentent pas des caractères distinctifs très-importants : il paraît, toutefois, que les pieds de derrière manquent quelquefois d'ongles, et que ceux de devant ont leurs doigts entièrement engagés dans la membrane qui les réunit, ce qui n'est pas dans le Phoque commun. Les narines, au lieu de former entre elles un angle droit, sont parallèles. L'œil a une pupille allongée, comme celle du Chat domestique. Les moustaches sont unies et non pas formées de nœuds. L'oreille est entièrement dépourvue de conque externe.

La voix consiste en un cri aigu et fort, qui sort du fond du gosier, et ne varie que par le ton. Les mamelles, situées autour du nombril, sont au nombre de quatre.

L'espèce unique de ce genre est le :

PÉLAGE MOINE. *PELAGIUS MONACHUS*. Fr. Cuvier.

Caractères spécifiques.— Pelage ras, court, très-serré, entièrement noir en dessus, avec le ventre blanc, gris-jaunâtre, moustaches lisses; lorsque l'animal est sec, les parties noires sont beaucoup moins foncées, et les parties blanches plus jaunâtres. Longueur totale variant entre $2^m,30$ et $3^m,30$.

Fig. 123. — Pélage moine.

Cette espèce, vulgairement connue sous la dénomination de Moine, est le Phoque a ventre blanc de Buffon. C'est le *Phoca monachus* d'Hermann, et probablement le *Phoca bicolor*, Shaw, *Phoca albiventer*, Boddaërt; *Phoca leucogaster*, Peron, et *Phoca Hermannii*, Lesson.

On n'a encore trouvé le Moine que dans les mers du midi de l'Europe, surtout dans l'Adriatique, quelquefois, mais plus rarement dans la mer Méditerranée. Il a été particulièrement bien décrit par les naturalistes. Un mâle, apporté à Paris en 1781, a été vu par Buffon; et précédemment, en 1778, le même individu avait été conduit à Strasbourg, où il avait été examiné par Hermann, qui l'a fait connaître avec beaucoup de détails dans les *Mémoires des curieux de la nature de Berlin*. Depuis, plusieurs autres mâles et une femelle ont été vus dans diverses collections ou sur différents points des côtes de la mer Adriatique, et une femelle prise sur les côtes de la Dalmatie, ayant été amenée à Paris, a été décrite par Fr. Cuvier, et a fourni à ce zoologiste, d'abord les moyens de comparer l'espèce avec celle du Phoque commun, et ensuite ceux d'en former un genre particulier, ainsi que

nous l'avons dit. Au reste, le manque de conque externe aux oreilles éloigne tout à fait le Moine des espèces comprises dans le groupe des *Otaries;* la présence d'une crête sur le nez dans les mâles des *Phoca proboscidea* et *cristata*, et d'une crinière de poils sur le cou de ceux du *Phoca leonina*, ne peut permettre de le confondre avec ces animaux; il diffère encore du Phoque à croissant, du Phoque lièvre, du Phoque hérissé, etc., par les couleurs de son pelage, ainsi que par sa taille, qui est plus considérable que celle de ces divers Amphibies.

Comme on ne peut trop appuyer sur les détails descriptifs des espèces de Phoques, et que faire bien connaître celles que nous possédons c'est préparer les moyens de distinguer celles que l'on découvrira par la suite, ou celles qui sont imparfaitement observées maintenant, nous croyons utile de transcrire ce qu'en rapporte A.-G. Desmarest (*Dict. d'Hist. nat. de Déterville, 2e édition*), et ces détails, que l'on nous pardonnera de donner à peu près en entier à cause de leur intérêt, sont presque exclusivement une traduction abrégée du mémoire d'Hermann sur le *Phoque moine*.

« Le Phoque moine est plus grand que le Phoque commun; ses poils sont plus fins et dressés en haut, lorsque la peau est sèche; il est tout noir, excepté quelques taches; mais il se distingue du Phoque commun par la forme de la tête et du cou, quant à l'extérieur. Le sommet de la tête est très-plat, le front peu élevé; la tête, soit que l'animal se dresse en haut, à cou étendu, ou qu'il contracte le cou et reste couché tranquille, est toujours plus petite que ce cou. L'occiput n'est pas très-bombé et forme un angle obtus ou presque un angle droit avec la nuque, qui va en descendant en ligne droite et plane; la tête n'a en général aucune autre analogie avec une tête de Veau, que peut-être dans les grandes et vastes narines, qui pourraient avoir quelque ressemblance avec celles de cet animal, lorsqu'elles s'ouvrent. Elle pourrait d'ailleurs être comparée en gros avec la tête d'un Chien, ou plutôt, par la largeur du museau, à celle d'une Loutre; la mâchoire supérieure est bien quatre fois plus grosse que l'inférieure, qu'on distingue à peine si l'animal n'ouvre pas la gueule ou s'il ne se dresse pas en haut; la lèvre est épaisse; la mâchoire inférieure est en même temps très-courte, et n'a, jusqu'au pli de la gorge, qu'à peine $0^m,12$. Lorsque l'animal étend avec force le cou, et qu'il se dresse en haut, la mâchoire inférieure ne forme presque pas d'angle avec le cou. Le nez est déprimé, aplati, court et large, ou plutôt il n'existe presque point de nez; son extrémité antérieure est légèrement échancrée; les narines se trouvent dans la surface supérieure du museau, et l'animal les contracte et les ferme entièrement dans l'eau, et ordinairement aussi hors de l'eau, si bien qu'il ne reste à l'extérieur que deux longues rainures étroites, courbées un peu en demi-lune, et dirigées de manière, l'une vers l'autre, que les arcs des courbures se rapprochent plus que la pointe postérieure de la demi-lune. Lorsque le Phoque respire, ses narines s'ouvrent et prennent une forme ovale; on peut alors voir en dedans, comme dans un entonnoir, car elles se rétrécissent à l'intérieur comme cet instrument; en même temps une rainure oblongue, étroite et peu profonde, devient plus sensible entre les narines. Celles-ci s'ouvrent très-souvent avec une forte expiration, ou ronflement ou soufflement, et un éternument qui répand ordinairement une morve blanche, écumeuse, ramassée autour des narines.

« Les yeux sont à proportion grands et vifs, un peu oblongs et placés de biais; l'iris est grand et d'un brun jaunâtre; le blanc de l'œil est peu apparent; la pupille représente un triangle isocèle renversé, dont la base peut avoir une ligne et les côtés trois lignes; les yeux ne sont ni saillants, ni enfoncés sur la face. On n'observe pas de cils aux paupières, ni à la supérieure, ni à l'inférieure; lorsque les yeux sont entièrement ouverts, on ne voit pas de différence sensible entre leurs deux angles; mais, lorsqu'ils ne se ferment qu'à demi, la peau continuée des paupières, contractée en trois plis, forme un sinus ou un enfoncement dans l'angle intérieur. On n'a pas pu observer une membrane clignotante, mais bien une membrane assez épaisse et ridée, sortant de l'angle extérieur, montant peu et pochée toujours de sang, ce qui résultait peut-être des fatigues que l'animal observé a éprouvées pendant son voyage. Les oreilles se trouvent à la même distance des yeux que les narines. Elles ne se font remarquer que par une très-petite ouverture, à peine grande comme un pois, et ne paraissent pas changer sensiblement de grandeur. On les voit plus distinctement lorsque l'animal est sec que lorsqu'il est mouillé. Il y a au-dessus de l'angle intérieur de l'œil deux soies, de la longueur environ de deux pouces, et deux autres plus petites; les soies de la moustache sont rangées sur cinq rangs; les supérieures et les inférieures sont plus petites et en moindre nombre que les autres. On en a compté environ vingt-deux des plus considérables; celles du milieu principalement

Fig. 1 — Mélogale personata.

Fig 2. — Hermine (Pelage d'hiver.)

sont très-fortes, roides comme celles du Tigre, longues de six à sept pouces, la plupart d'un beau blanc; quelques-unes aussi noirâtres; elles sont entièrement lisses, et non pas ondulées, comme on le dit dans d'autres espèces. L'ouverture de la gueule n'est pas très-grande, et la bouche ne se fend que jusqu'au-dessous de l'angle intérieur de l'œil. La gueule est toute lisse ou sans rides; la langue se retrécit ou s'amincit tout à coup vers sa partie antérieure, et alors n'a pas plus d'un pouce de largeur; la pointe en est légèrement échancrée; elle est lisse et sans papilles aiguës : l'animal la tire quelquefois en convoitant un Poisson, et la pliant en gouttière.

« Le cou est épais, plus gros que la tête; en l'étendant même au plus fort, il ne devient jamais de beaucoup plus long, ce qui arrive, au contraire, dans le Phoque commun. Le dos forme une ligne droite et un peu bombée seulement dans les environs des épaules, d'où le corps diminue insensiblement de grosseur vers la queue; le corps est, comme dans le groupe entier des Phoques, entièrement uni, lisse, arrondi, et sans formes musculaires apparentes à l'extérieur; on n'y distingue ni vertèbres dorsales, ni côtes, ni omoplate; on n'y observe que quelques plis lorsque l'animal se courbe, mais cela même seulement lorsqu'il a maigri.

« Les poils sont très-courts, longs de quatre lignes et couchés en arrière, très-serrés et collés sur le corps, tant que l'animal se trouve dans l'eau; on ne les sent pas alors en passant la main d'arrière en avant pour les saisir; il les faut gratter et soulever avec les ongles, sans quoi on ne les observerait point; mais, lorsque l'animal est hors de l'eau, et que sa peau est sèche, ces poils sont relevés et dressés tout droit en haut, de manière cependant qu'ils sont doux en passant la main dans le sens des poils, et qu'ils opposent une légère résistance en la passant à contre-poils; ils ressemblent alors à une peluche, et la peau à une étoffe moirée, lorsque l'animal n'est pas encore entièrement séché, de sorte que les poils secs sont dressés en haut dans quelques endroits, et que d'autres encore mouillés sont couchés et plus éclatants; les poils de la partie du dessous du cou sont un peu plus roides et plus rudes, ce qui paraît servir à l'animal lorsqu'il se traîne sur les rochers. Il semble aussi que les poils bruns, un peu moins courts, de la longueur environ de huit lignes, qui garnissent les bords des pieds aplatis de devant, lui servent aux mêmes usages; les poils se présentent sous le miscrocope tout uniformes, sans ondulation ni autre structure particulière. La couleur principale de l'animal est la noire; il y a cependant différentes taches; c'est surtout au ventre, aux environs du nombril, qu'il se trouve une grande tache d'un blanc sale, ou qui a presque la couleur grise luisante du Phoque commun. Cette tache peut avoir deux pieds de long sur un demi-pied de large; elle est en général d'une forme carrée, de façon cependant que ses côtés sont différemment découpés et crénelés. Hermann crut d'abord cette forme régulière et constante dans l'animal: mais il a observé ensuite qu'elle se termine du côté droit en une ligne courbée en dedans, et du côté gauche en une ligne courbée en dehors; on voit à peine la pointe latérale de cette tache dans l'animal couché entièrement sur le ventre; elle est parsemée de quelques taches noirâtres; un grand nombre d'autres petites taches arrondies tirant sur le gris se trouvent sur le sommet de la tête; la gorge et la partie antérieure du cou sont encore plus marquetées et tachetées, et les taches y tirent sur le jaunâtre; beaucoup de raies blanchâtres se croisent sur le dos; ces raies sont semblables à celles formées sur les fourrures par les poils qu'on a dérangés par des coups de baguette; les pieds de derrière sont nus vers leur extrémité dans quelques endroits; dans d'autres il se trouve des poils courts, roides, ordinairement gris, toujours couchés en arrière; lorsque l'animal est tout sec, les deux doigts extérieurs sont plus tachetés que les trois intérieurs.

« Quant aux formes des pieds, on n'observe jamais rien de l'omoplate à l'extérieur; le bras est court, caché sous la peau, et ne se fait remarquer que par une légère bouffissure dans quelques attitudes de l'animal; l'avant-bras avec le carpe et les doigts sont également très-courts, aplatis et couverts d'une peau commune; les articulations ne s'observent tant soit peu qu'en pliant exprès les pattes de devant, ou lorsque l'animal s'appuie dessus; les doigts ne se distinguent que par les ongles et par des enfoncements à peine sensibles dans la peau, qui cependant sont plus apparents sur la paume que sur le dos de la main; entre le quatrième et le cinquième doigt, il se trouve une cannelure plus distincte, longue d'un pouce et demi et large d'une ligne et demie. En se représentant chacun des doigts partagé dans sa largeur en trois parties, on trouve, environ au premier tiers, l'ongle qui est d'une couleur noire, large seulement de deux lignes, long d'un pouce, peu courbé et ne dépassant pas de beaucoup l'extrémité du pied. Ces ongles sont en sillon à leur surface intérieure,

non pointus, et les deux derniers sont plus rapprochés que les autres. Le bord antérieur des pieds, qui porte les cinq ongles, est assez mince, comme tranchant, et s'étend sans division en ligne droite. L'animal, en se reposant, applique ses pieds fortement contre le corps, en arrière; mais, lorsqu'il se traîne, l'avant-bras est en direction presque verticale, et la main en ligne tout à fait perpendiculaire avec le corps; l'angle de l'articulation devient alors sensible, comme dans une main sur la paume de laquelle on s'appuie; car c'est dans l'usage des pattes de devant que consiste le principal avantage de l'animal pour s'avancer sur la terre en s'appuyant dessus, et en traînant après lui le corps autant qu'il le peut. Hermann a vu aussi, à différentes reprises, que l'animal, par une flexion tout à fait opposée, s'appuyait sur le dos de la main, tantôt d'un côté seulement, tantôt des deux côtés à la fois. Il peut aussi porter la patte antérieure en avant, et on a vu qu'il la passait sur le nez, qu'il s'en servait pour se frotter et se parer.

« Le corps, comme dans tous les Phoques, diminue de grosseur, et se termine en pieds de derrière, sans marquer une hanche ou des cuisses. Dans quelques attitudes et mouvements seulement de l'animal, on peut observer sous la peau quelque peu de l'articulation de la cuisse. Les pieds de derrière sont beaucoup plus grands et plus larges que ceux de devant, et d'une tout autre structure. Dans l'état de repos, ils sont comme une main placée sur la paume ou sur la surface inférieure, la pronation étant la position la plus naturelle aussi dans la main. C'est ainsi que les deux pieds se croisent, le droit se couchant à demi sur le gauche. Dans cette position, on ne peut pas les étendre aisément et leur donner la forme d'une large nageoire caudale de Poisson; il faut replier en arrière ou en dehors un pied après l'autre, ou il faut les porter dans la supination; mais, comme cette attitude est forcée, les pieds se retournent pour ainsi dire d'eux-mêmes, et vers le dedans; le doigt, qui dans la pronation se trouve être l'intérieur, est un peu plus gros et plus large que l'extérieur, mais tous deux sont très-comprimés ou aplatis, et beaucoup plus larges que les trois autres, qui sont ronds, comme le sont ordinairement les doigts, et dont celui du milieu est le plus mince; ces doigts sont réunis par une peau très-souple, quoique épaisse, de sorte qu'ils se laissent beaucoup écarter entre eux et étendre; mais, en se repliant, ils présentent une particularité qui n'a été observée nulle part; c'est qu'on compte bien cinq doigts du côté extérieur, mais seulement quatre à l'intérieur; qu'il y a par conséquent au dehors quatre intervalles ou rainures, à l'intérieur, au contraire, seulement trois; ceci vient de ce que les doigts ne se trouvent pas tous dans le même plan, mais que le second et le quatrième se touchent presque, et sont séparés à l'intérieur par celle des trois rainures qui est au milieu; que du côté extérieur, au contraire, le doigt du milieu, qui est le plus mince, est placé sur l'intervalle entre le second et le quatrième doigts, par conséquent hors du plan dans lequel sont situés les autres doigts; les trois doigts intérieurs étant d'ailleurs plus courts que les autres. Cette organisation et cet arrangement donnent au bord postérieur du pied une forme semi-lunaire; la peau est encore déchirée irrégulièrement en quelques lobes sur ce même bord postérieur, ce qui peut bien être accidentel et provenir de ce que, dans des mouvements violents, l'animal déchire cette peau sur des rochers tranchants. Dans ce Phoque, il n'y a pas d'ongles; il ne se trouve au milieu des doigts, à la face extérieure, qu'une rainure courte, à l'extrémité de laquelle, vers la partie antérieure, est placé un petit cartilage arrondi, comme le rudiment ou le commencement d'un ongle; ce cartilage est encore tellement confondu avec le reste, qu'on ne l'observe que difficilement, et qu'il n'existe pas sur tous les doigts. Les pieds de derrière, en les étendant, sont plus de la moitié plus larges au bord postérieur que lorsqu'ils sont plissés. Dans ce dernier état, les doigts ne sont séparés entre eux que par une cannelure ou rainure étroite, large environ de deux lignes, et la peau qui les réunit est cachée du côté intérieur et roulée en plis; les deux rainures qui, du côté extérieur, séparent le doigt du milieu du second et du quatrième, montent d'un demi-pouce plus haut, vers la jambe, que les deux autres. A la face inférieure des pieds de derrière se trouvent encore deux plis ou bourrelets élevés, qui vont en direction oblique vers le milieu de cette surface, où ils aboutissent en un angle aigu et se terminent insensiblement en pointe; l'un de ces bourrelets descend obliquement du bord des pieds, et s'étend un peu au delà de la base du pli le plus extrême; l'autre est convergent avec le premier, et s'étend jusque vers l'intervalle mitoyen des plis.

« Entre les pieds se présente la queue, longue d'un demi-pied, mais assez large, immobile et obtuse, deux plis vont de chaque côté de la base obliquement en arrière et en dehors; elle n'est pas entièrement séparée des pieds.

Fig. 1 — Cynictis lepturus.

Fig. 2. — Vivera Abyssinica.

« Ce Phoque a été vu à Strasbourg, en octobre et en novembre 1778, dans une caisse de bois qu'on remplissait d'eau trempée d'une bonne écuelle de sel, à la hauteur d'un pied à un pied et demi, vers les dix à onze heures du matin. On laissait écouler l'eau vers la nuit, et on plaçait dans la caisse des nattes de jonc sur lesquelles l'animal dormait couché sur le côté. Son sommeil était très-léger, et le moindre sifflement du conducteur, ou une mouche qui se plaçait sur lui, était capable de l'éveiller. Il dormait environ cinq heures de suite, et ronflait fortement : il bâillait en se réveillant. On ne le nourrissait que de Poissons, dont on disait qu'il mangeait par jour jusqu'à quatorze livres. On voulait persuader aux spectateurs qu'il ne mangeait que des Anguilles, des Truites et d'autres bons Poissons, pour relever le prix et les grandes dépenses de l'animal. On lui donnait, en effet, pendant le jour, quelques Anguilles ou des Carpes vivantes, lorsque les spectateurs les payaient à part; mais on lui faisait prendre, le matin, du Poisson blanc commun, et ordinairement des Poissons morts et d'autres très-petits, qu'il mangeait du meilleur appétit. Il les prenait ou des mains de son conducteur ou des spectateurs, ou hors d'un baquet d'eau, ou très-adroitement dans l'eau de sa caisse. Il les attrapait toujours par la tête, les écachait et les secouait à quelques reprises dans l'eau, en séparait les intestins, et les avalait ensuite en entier. Il ne peut pas manger hors de l'eau; c'est pourquoi il a jeûné, au commencement, pendant plusieurs jours, avant qu'on eût appris à lui présenter les Poissons dans une cuve remplie d'eau, parce qu'on le conduisait toujours à sec dans une voiture particulière. Si l'on en croit les personnes qui le montraient, il n'a, une fois, rien eu à manger pendant cinq jours, et une autre fois, pendant huit jours, il a manqué de Poisson; au commencement même, lorsqu'il a été pris, il n'a rien mangé, de chagrin, dit-on, pendant une quinzaine de jours. On ne lui donnait pas de chair de Mammifères, parce que, selon le conducteur, un pareil animal, dont le propriétaire avait voulu user d'économie, était mort à Montpellier pour avoir mangé de la viande. Buffon dit, d'après la plupart des historiens des Phoques, et encore, après lui, Pernetti, que les Phoques mangent aussi des herbes. Bellon raconte qu'ils font même du tort aux fruits des vergers et des vignes, ce qui est difficile à croire, puisque le nôtre, au moins, n'a pas pu manger hors de l'eau. Mais on ne sait où le conducteur a appris que celui-ci, dans l'état de liberté, se nourrit aussi d'une plante marine qui, selon lui, a des feuilles semblables aux œillets, et qu'il a appelée, en italien, *garofalo* (vraisemblablement une espèce de fucus). Hermann a vu seulement qu'il n'avait pas touché aux laitues et aux chicorées qu'on lui avait jetées, et qu'il les laissait flotter dans l'eau : peut-être, dit-il, en est-il autrement avec les fucus ou autres plantes marines. Cependant, les habitants des côtes de la Dalmatie assurent formellement que les Phoques viennent à terre pendant la nuit, pour sucer les raisins mûrs de vignes.

« Le Phoque moine ne boit autrement, selon le rapport du conducteur, qu'en avalant avec les Poissons une petite quantité d'eau. Il avait perdu, pendant le voyage, à ce qu'on disait, plus de cinquante livres de son poids, ayant pesé auparavant neuf quintaux d'Allemagne. Il avait grandi d'un pied depuis qu'on l'avait pris, c'est-à-dire dans l'espace d'un an. Toutes les fois que ce Phoque rendait ses excréments, étant hors de l'eau, ils étaient liquides, d'un brun jaunâtre; il en rendait peu à la fois, et ils n'ont pas paru être très-puants. Au rapport du conducteur, ils sont quelquefois plus solides et semblables aux excréments humains. L'urine, qu'il lâchait fréquemment, paraissait répandre une odeur plus forte et désagréable. D'ailleurs, l'animal ne puait pas, car on le tenait très-proprement.

« Sa voix était courte et semblable à celle d'un Chien enroué, sonnant à peu près comme *va, va;* quelquefois elle était un peu hurlante et plaintive, mais peu forte. Personne ne pouvait l'engager à faire entendre sa voix, si ce n'était son conducteur; et, selon lui, l'animal savait parler, répétant ces mots : *papa, maman*, qu'il lui disait; ou il rapportait que sa voix prononçait le mot *oui*, lorsqu'il lui demandait s'il avait faim ou s'il avait trouvé bon le Poisson. Il était, d'ailleurs, très-attaché à son maître; il le cherchait et le suivait partout où il l'apercevait. Peut-être l'habit rouge du maître y a-t il contribué en quelque chose; mais il était aussi très-obéissant à un autre conducteur habillé en gris, qui le commandait quelquefois. Il était en général très-apprivoisé; il se laissait toucher et caresser, et Hermann pouvait prendre sans peine la plupart de ses dimensions avec une ficelle ou une bande de parchemin, en se promenant tout autour de sa caisse étant alors à sec. Il n'était de mauvaise humeur que lorsqu'on prenait quelques dimensions de sa tête, en se soulevant alors avec quelque grognement. Mais d'autres fois il supportait facilement qu'avec une petite bande de papier roide on lui touchât par derrière entre les deux yeux; il les fermait à demi pendant cette opération, ou lorsqu'on tendait un fil d'une partie de la tête à une autre. Il a fallu sans doute que la voix et le secours du

conducteur y contribuassent pour quelque chose. Ce qu'il supporta le moins, ce fut de lui toucher le ventre ou les pieds de derrière, où il ne pouvait voir ce qui se passait; il prenait alors de suite une autre attitude, ou il faisait au moins un mouvement. Il se roulait ou se tournait sur le dos, aux paroles de son maître, tant à sec que dans l'eau, et cela à différentes reprises; il lui présentait l'une et l'autre de ses pattes de devant, étant alors couché sur le dos; il lui prenait de la bouche la baguette avec la gueule; il se laissait arracher des poils, ouvrir la bouche et y mettre le poing, avec cette précaution, cependant, de la part de l'homme, de ne mettre la main que sous la lèvre supérieure épaisse. Aussi le maître portait-il plusieurs cicatrices des plaies reçues au commencement. Il était très-sensible au froid, à ce que le conducteur disait : Buffon le nie, et il semble cependant, en effet, que la grande quantité de lard doit garantir assez ces Phoques du froid. Il n'aimait pas les Chiens; si on lui en présentait, il criait, et les happait avec ronflement; il tâcha une fois d'en chasser un par un claquement de dents.

« Sa manière ordinaire de se reposer était de se coucher avec la tête étendue toute droite, quand il n'y avait pas encore d'eau dans sa caisse, ou s'il n'y en avait pas assez pour lui passer par-dessus les narines. Dans cette position, où il fallait qu'il levât les yeux pour voir ce qui se passait autour de lui, il avait l'air d'être plus méchant qu'il ne l'était en effet, surtout lorsqu'il ouvrait les narines. En prenant ensemble ses traits et ses actions, on trouvait en lui un animal doux, d'un air peu farouche, mais néanmoins pas tout à fait amical; qui dans son attitude ordinaire observait ce qui se passait autour de lui, sans soupçon et avec un regard sans crainte, et dont l'état habituel de repos, auquel le contraignaient sa corpulence et sa graisse, contrastait fortement avec cette attitude, où il levait la partie antérieure du corps, et présentait une belle poitrine large, avec une tête assez bien faite, et des yeux assez vifs. Il prenait surtout cette dernière attitude quand on lui présentait un Poisson; il se dressait alors autant qu'il le pouvait, en s'appuyant sur ses pattes de devant, et ne détournant pas les yeux de sa future proie. Dans cette attitude on le pouvait certainement nommer un bel animal. La docilité et la curiosité des Phoques a déjà été remarquée par d'autres. On a cité plus haut des exemples de la première, qui prouvent que notre espèce n'en manque pas; mais elle ne manque pas non plus de la dernière. Plusieurs fois le jour, l'individu que nous décrivons, passant par-dessus le bord de sa caisse, en s'aidant avec le cou et les pattes de devant, se mettait en observation et regardait ainsi les spectateurs, se laissant regarder et toucher sans donner aucune marque de crainte. Dans cette attitude, il ne ressemblait pas mal, par derrière, à un moine vêtu en noir, en ce que sa tête, lisse et ronde, représentait une tête d'homme affublée d'un capuchon; et ses épaules, avec les pieds courts et tendus, imitaient deux coudes, s'avançant sous un scapulaire, d'où descendait un froc long, noir, non plissé.

« Ce Phoque avait été pris dans l'automne de 1777, dans la mer de la Dalmatie, sur l'île d'Osero, avec un autre de la même espèce. Il appartenait à une société de Vénitiens, qui l'ont conduit et montré dans plusieurs pays, et qui l'ont fait voir à Strasbourg à la fin d'octobre et au commencement de novembre 1778. Sur leur route pour Paris, où ils pensaient l'offrir au roi, ils disaient avoir gagné, dans l'espace d'un an, plus de dix mille livres, déduction faite de frais considérables de transport. Une autre société, associée à celle-ci, conduisait l'autre individu par une autre route, dans une grande cuve garnie de cercles. Hermann ne l'a pas vu lors de son passage par Strasbourg pour la Suisse, le 2 novembre; mais un des propriétaires lui a assuré que c'était aussi un mâle, qu'il était d'un pied environ plus court et de moitié moins gros de corps que l'autre; qu'il n'avait pas de tache blanche au ventre. Il a raconté aussi qu'un vieux pêcheur avait observé au rivage le plus grand individu garni de la tache pendant plusieurs années, et qu'il l'avait reconnu par la même tache lorsqu'il avait été pris. Il en concluait qu'il était déjà vieux. Les dents noirâtres, qui paraissaient usées, le pourraient peut-être confirmer. Mais comment cela s'accorderait-il alors avec un accroissement si considérable, qu'on disait être d'un pied dans l'espace d'une année? L'un ou l'autre fait paraît être faux.

« Selon l'un des propriétaires, on voit ces Phoques sur les rochers escarpés, inaccessibles, où ils dorment à l'air, en été; mais, en hiver, ils dorment dans des cavernes, dont l'entrée est sous l'eau. Mais c'est particulièrement Deben, cité par Pontoppidan, qui dit que les Phoques aiment à se tenir dans de telles cavernes inaccessibles, dont l'entrée se trouve sous l'eau, et qu'on appelle *kauçe-later* dans l'île de Feroë. Le hurlement des Phoques, qu'on entendait sortir la nuit de ces cavernes, a causé une grande frayeur à Tournefort. Les matelots ont assuré que les Phoques faisaient entendre ces hur-

lements pendant leurs amours et leur accouchement; et Tournefort observe, à cette occasion, que les commentateurs de Pline ne sont pas d'accord sur ce passage, s'ils le faisaient en dormant ou en veillant. »

A ces détails sur le Phoque moine mâle, donnés par Hermann, nous ajouterons les différences principales observées par Fr. Cuvier sur la femelle qui vivait à Paris il y a une vingtaine d'années, et dont les habitudes, dans son état d'esclavage, étaient absolument les mêmes que celle du Phoque mâle. La longueur de cette femelle était d'environ 3^{m}, depuis le bout du museau jusqu'à l'extrémité des pieds de derrière. Ses formes étaient absolument semblables à celles du Veau marin. Sa couleur, dans l'eau, était noire sur le dos, sur la tête, sur la queue et sur la partie supérieure des pattes; le ventre, la poitrine, le dessous du cou, de la queue et des pattes, le museau et les côtés de la tête, ainsi que le dessus des yeux présentaient une coloration d'un blanc gris jaunâtre. Lorsque l'animal était à sec, les parties noires étaient beaucoup moins foncées, et les parties blanches plus jaunâtres. Les pieds de derrière avaient cinq doigts armés d'ongles, etc. Les organes de la génération paraissaient très-peu développés; la vulve ne consistait que dans une ouverture longitudinale, et les mamelles, au nombre de quatre, étaient disposées autour du nombril, à peu près à égale distance l'une de l'autre, et elles étaient cachées dans de légers enfoncements dégarnis de poil. Sa voix était un cri aigu et fort, qui sortait du fond du gosier et qui ne variait que par le ton. Elle avait, au contraire du mâle, une grande propension au sommeil, et, durant son sommeil, on la voyait souvent rester dans l'eau au fond de sa caisse, et par conséquent sans respirer, pendant une heure entière. Elle avait beaucoup d'attachement pour son maître.

Enfin, nous rapporterons que M. Boitard dit qu'il en a vu un individu qui vivait depuis deux ans en servitude, et qui paraissait ne regretter nullement sa liberté. Il avait de 2^{m},250 à 2^{m},350 de longueur totale; on le nourrissait exclusivement de Poissons, qu'il mangeait toujours au fond de l'eau du cuvier où on le tenait le jour. Plusieurs fois son maître l'a lâché dans des étangs, et même de grandes rivières, telles que la Saône, par exemple, et il revenait aussitôt qu'il l'appelait en sifflant.

De Blainville semble penser que c'est cette espèce que les anciens connaissaient et qu'ils ont indiquée sous la dénomination de *Phoque*, devenue plus générale depuis : à ce sujet, qu'il nous soit permis de rapporter le passage suivant de l'*Ostéographie :* « Les premières notions que la tradition nous a laissées des Phoques se trouvent dans les écrits des poëtes et des mythographes grecs, lorsqu'ils nous ont représenté, d'après Homère, le vieux Protée au service de Neptune et gardant des troupeaux de Phoques au milieu desquels il sortait sur le rivage pour se livrer au repos. Cette fable ou mythe, dont on voit l'origine dans les poésies orphiques, fut ensuite mêlée à l'histoire de la guerre de Troie, par Hérodote, et même à celle d'Hercule, mais sans qu'on puisse y entrevoir rien autre chose que Protée était sans doute quelque chef de peuplade habitant des rivages de la mer assez tranquilles pour que les Phoques s'y retirassent en nombre considérable, comme c'est aujourd'hui dans les habitudes de ces animaux. En effet, Pharos, que l'on dit le siége du royaume de Protée, était une île située vers l'embouchure du Nil, ou peut-être mieux encore dans la mer Adriatique, île nommée aujourd'hui Lyssa, l'une de celles où l'on trouve encore de nos jours la seule espèce de Phoque de la Méditerranée, le *Pelagius monachus* d'Hermann.

« Cette opinion ne pourrait-elle pas être, jusqu'à un certain point, corroborée par l'observation que la Phocide, d'où sortirent les deux colonies de Phocéens : l'une, qui fonda la ville de Phocée, en Ionie, sur la côte de l'Asie Mineure; l'autre, la ville de Marseille, dans les Gaules, s'étendait jusque sur les côtes de la mer, vers l'entrée du golfe Adriatique, et que ce rivage était peut-être fréquenté par les Phoques? Toutefois, il est juste d'avertir qu'aucune de ces villes, dont le nom tenait plus ou moins de celui de *Phoca*, n'a jamais représenté un de ces animaux sur ses médailles. »

5me GENRE. — STEMMATOPE. *STEMMATOPUS*. Fr. Cuvier, 1826.

Dictionnaire des Sciences naturelles, t. XXXIX.

Στεμμα, couronne; τοπος, front.

CARACTÈRES GÉNÉRIQUES.

Système dentaire : incisives, $\frac{4}{2}$; canines, $\frac{1-1}{1-1}$; molaires, $\frac{5-5}{5-5}$; en totalité trente dents; molaires striées à leur couronne, peu sorties de la gencive, et à racines composées, courtes, larges.

Tête surmontée d'un organe particulier en forme de sac dilatable.

Museau étroit, obtus.

Crâne développé.

Ces Phocidés semblent s'éloigner tout à fait des types dont nous venons d'exposer les caractères, et ont tous la tête ou les parties voisines surmontées d'un organe particulier dont la nature n'est pas connue, et c'est à ce caractère que Fr. Cuvier a fait allusion lorsqu'il a formé ce groupe générique aux dépens des Phoques, et qu'il l'a nommé Stemmatope. Les dents sont au nombre de trente : seize à la mâchoire supérieure et quatorze seulement à l'inférieure. Supérieurement, la première incisive est de plus de moitié plus petite que la seconde, et elles ont l'une et l'autre la forme de la canine. Celle-ci est forte et assez semblable à celle des autres Phoques. Des molaires qui viennent immédiatement après la canine, la première est la plus petite, mais elle a la même forme que les autres, lesquelles sont principalement remarquables par les stries qui partent du col de la racine et qui viennent se réunir à la pointe de la couronne; les plus profondes sont à la face interne, où l'on en voit surtout deux; ces sillons divisent légèrement les bords de la dent, particulièrement la postérieure, qui l'est d'ailleurs plus profondément encore que l'autre par une échancrure; la dernière molaire paraît avoir deux échancrures au lieu d'une sur son bord postérieur. Inférieurement, l'incisive est petite et rudimentaire. La canine ne présente aucun caractère particulier, et les molaires sont tout à fait semblables à celles de la mâchoire opposée, seulement un peu plus divisées sur leurs bords antérieurs; en général, elles ont toutes leur partie moyenne très-mousse. Dans leur action réciproque, les incisives moyennes paraissent être sans emploi; la seconde supérieure fait l'effet de canine sur la partie antérieure de la canine inférieure, et les molaires inférieures passent en dedans des supérieures, de manière qu'elles sont dans les mêmes relations que les molaires des Pélages. Le museau est étroit et obtus, et la capacité cérébrale assez étendue. On ne connaît rien, ou à peu près, sur les autres parties de l'organisation; seulement Fr. Cuvier a pu voir qu'il n'y avait aucune trace d'oreille externe, que la langue était douce et échancrée, et que les doigts étaient garnis d'ongles au delà desquels s'étendait la membrane natatoire.

La seule espèce qui entre dans ce genre est le :

STEMMATOPE A CAPUCHON. *STEMMATOPUS CRISTATUS* G. Cuvier.

Caractères spécifiques. — Pelage long, laineux près de la peau, entièrement blanc dans le jeune âge, d'un gris brun en dessus et d'un blanc d'argent en dessous; à l'âge adulte, il est quelquefois parsemé de taches grises. Longueur totale des individus adultes variant entre $2^m,35$ et $2^m,60$.

Cette espèce est le Phoque a capuchon de G. Cuvier; vulgairement on l'indique sous le nom de Capucin; les Groënlandais le nomment Nesaursalik et Kakortak, et il a successivement reçu des naturalistes les noms de *Phoca cristata*, Gmelin, Erxleben; *Phoca leonina*, Othon Fabricius; *Phoca mitrata*, Camper; *Stemmatopus cristatus*, Fr. Cuvier; *Phoca cucullata*, Boddaërt, et enfin M. Nilson (*Skandia fauna*, 1820) avait cru devoir en distinguer une espèce particulière à la Scandinavie à

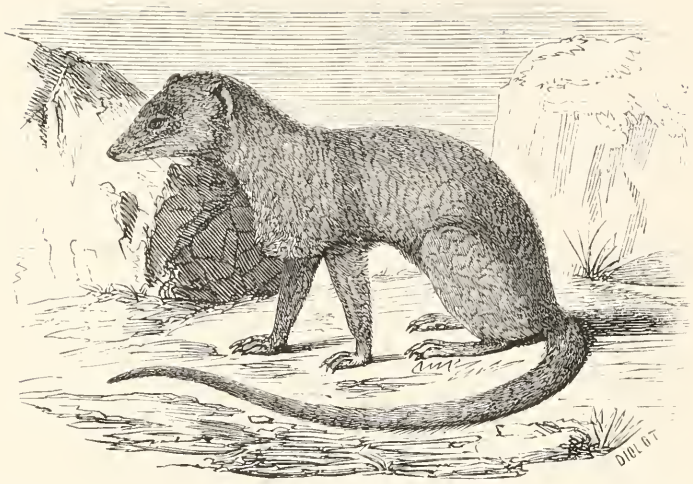

Fig. 1 — Herpestes Badius.

Fig. 2. — Furet de Java.

laquelle il appliquait la dénomination générique de *Cystophore* (κυστις, vessie; φερω, je porte) et celle spécifique de *Borealis*.

Cette espèce est surtout remarquable par l'espèce de sac globuleux dont la tête est garnie à son sommet chez les mâles, et dont sont privées les femelles. Ce sac est susceptible de se gonfler par l'accumulation de l'air; il paraît même communiquer avec les narines et avoir une certaine mobilité au moyen de laquelle il se porte plus ou moins en avant sur le museau; il paraît aussi être pourvu de muscles particuliers qui modifient sa forme. Quel est son objet? quel est l'usage que l'animal en fait? C'est à quoi il serait difficile de répondre; mais au moins c'est un organe fort singulier et qui mériterait qu'on en fît une étude toute spéciale. Les moustaches sont grêles, annelées, aplaties et obtuses au sommet; l'iris est fauve. Le corps est allongé, à peu près conique, revêtu de longs poils, droits, au milieu d'une bourre laineuse; la couleur du pelage varie suivant les âges; elle est communément d'un gris brun supérieurement, et d'un blanc argenté inférieurement; l'individu décrit par Dekai était parsemé de taches grises; les jeunes sont entièrement blancs, et les vieux ont la tête et les pieds noirs.

Fig. 124. — Stemmatope à capuchon.

Ce Phoque se présente sur les côtes du Groënland dans les mois d'avril, de mai et de juin, époque à laquelle, d'après Othon Fabricius, il se rend à terre. Selon Crautzius, il se trouve très-abondamment au détroit de Davis; il y fait régulièrement deux voyages par an, et y réside depuis le mois de septembre jusqu'au mois de mars; il en sort alors pour aller faire ses petits à terre, et revient avec eux au mois de juin, fort maigre et fort épuisé. Il en part une seconde fois en juillet, pour aller plus au nord, où il trouve probablement une nourriture plus abondante; car il revient fort gras en septembre. Sa maigreur, dans les mois de mai et juin, semble indiquer que c'est alors pour lui la saison des amours, et que dans ce temps il oublie de manger, comme les Ours et les Lions marins. Il vit aussi sur les côtes septentrionales de l'Amérique, si réellement, ainsi que cela est généralement admis, le *Phoca mitrata*, Camper, est le même que le *Phoca cristata*, Othon Fabricius.

Un brigadier des douanes en retraite a pris, auprès de l'île d'Oléron, sur les côtes de France, un individu mâle du Phoque a capuchon (*Phoca cristata*), qui flottait sur l'eau et qu'il avait pu harponner, et il est venu le vendre à la Ménagerie du Muséum de Paris, où il est mort presque immédiatement le 2 août 1843. Cette espèce est rare sur nos côtes et ne peut guère s'y trouver que lorsqu'elle est chassée par de grandes tempêtes des mers du Nord, qu'elle habite de préférence à toutes autres. Les caractères que cet individu, qui était jeune, présentait étaient les suivants : couleur du dos et de la face supérieure des pattes, ainsi que de la tête, bien tranchée, gris ou bleuâtre clair pendant la dessiccation, et brun d'ardoise pendant que l'animal est mouillé; poils lisses, très-couchés, et surface du corps comme cannelée tant que le Phoque est mouillé, se redressant peu à peu et prenant une teinte plus claire à mesure qu'ils se dessèchent. La tête est large; les yeux grands; les oreilles peu reculées, sans trou d'oreille externe apparent; le nez à narines fendues en croissant et busqué en dessus; les moustaches sont peu annelées, à grandes soies blanches, les plus petites noirâtres. Les ongles sont blanchâtres. Longueur du corps, du bout du nez à l'extrémité de la queue, $1^{m},115$; de l'extrémité de la queue à l'anus, $0^{m},10$; longueur de la patte antérieure, $0^{m},20$; de la patte postérieure, $0^{m},25$. La peau de ce Mammifère a été montée pour les galeries de Zoologie du Muséum, et le squelette a été préparé pour les galeries d'Anatomie comparée.

Le Phoque à capuchon vit de Poissons; il est polygame; la femelle ne produit qu'un seul petit, qu'elle dépose sur la glace dès le mois d'avril. Ses chairs, son lard et ses tendons sont utilisés par les Groënlandais, qui se vêtissent aussi de sa peau; ses membranes et ses intestins servent à fabriquer des sortes de vitres et des cordages pour les pirogues; mais c'est surtout pour son lard qu'on le recherche.

6me GENRE. — MACRORHIN. *MACRORHINUS*. Fr. Cuvier, 1826.

Dictionnaire des Sciences naturelles, t. XXXIX.

Μακρος, long : ριν, nez.

CARACTÈRES GÉNÉRIQUES.

Système dentaire : incisives, $\frac{4}{2}$; canines, $\frac{1-1}{1-1}$; molaires, $\frac{5-5}{5-5}$, en totalité trente dents; les incisives sont crochues comme les canines, mais plus petites qu'elles; les canines sont, au contraire, plus fortes, arquées, saillantes, hors des lèvres; molaires à couronnes imitant un mamelon pédiculé, et à racines plus larges que les couronnes.

Mâle pouvant prolonger son museau par une sorte d'érection en une espèce de trompe, à l'extrémité de laquelle se trouvent les narines.

Le type et espèce unique de ce genre, qui nous est donné par le Phoque à trompe, s'éloigne encore plus que celui des Stemmatopes des premiers groupes que nous avons fait connaître; les formes de la tête n'ont plus que des rapports si faibles avec les formes des têtes des autres Phocidés, qu'on peut à peine retrouver dans les unes quelques traces des autres, et des différences non moins grandes sont présentées par les dents, qui sont au nombre de trente : seize supérieurement et quatorze inférieurement. A la mâchoire supérieure, la première incisive est de moitié plus petite que la seconde, et toutes deux paraissent avoir les formes de la canine; celle-ci est d'une force extraordinaire, surtout par l'épaisseur de sa face; les molaires sont incontestablement à racines simples, les alvéoles en sont la preuve, et la couronne est à mamelon. A la mâchoire inférieure, l'incisive de chaque maxillaire ne laisse d'autres traces qu'un creux large et peu profond, qui contenait une racine simple, conique. La canine est plus longue et non moins forte que celle de la mâchoire supérieure, et, ce qui la rend très-remarquable, c'est qu'elle constitue une véritable défense, qu'elle est entièrement creuse et que la capsule dentaire reste tout à fait libre à sa base. Les cinq molaires qui suivent se ressemblent absolument, le collet de la racine est très-large, et la couronne qui naît de ce collet est semblable à un petit mamelon obtus, qui paraît être le diminutif de celui des molaires des Stemmatopes.

Ce genre correspond à celui des Mirouga (tiré du nom vulgaire de l'espèce typique) de Gray, et probablement à celui des *Rhinophoca* (ῥιν, nez; *Phoca*, Phoque) de Wagler (*Syst. der Amphib.*, 1830), et il a pour type le Phoque à trompe, espèce aujourd'hui bien connue, et à laquelle on a joint trois ou quatre Phocidés que l'on regarde comme devant former des espèces particulières, mais qui ne sont pas suffisamment connus. Ces espèces sont:

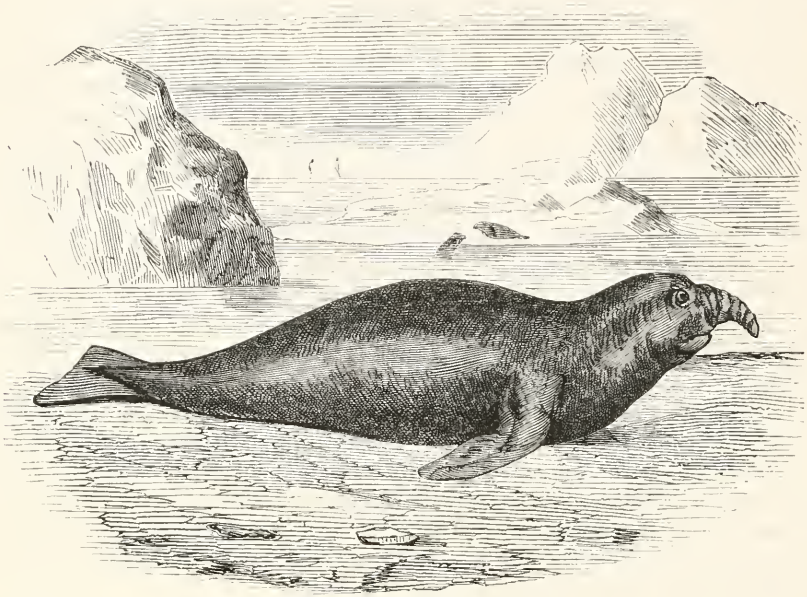

Fig. 125. — Macrorhin à trompe.

I. MACRORHIN A TROMPE. *MACRORHINUS PROBOSCIDEUS*. Fr. Cuvier.

Caractères spécifiques. — Pelage sale, grisâtre ou d'un gris bleuâtre, quelquefois d'un brun noirâtre, rude et grossier; yeux très-grands, proéminents; poils des moustaches rudes, contournés en spirales; ongles des mains très-petits; queue courte, très-apparente. Les mâles ont un prolongement tout particulier du nez, en forme de trompe membraneuse et érectile, molle, élastique, ridée, longue quelquefois de $0^m,50$ et ayant beaucoup d'analogie avec cette longue crête qui pend sur le bec d'un Coq d'Inde; cette trompe manque à la femelle et aux jeunes avant l'âge adulte, et même probablement au mâle lorsque la saison des amours est passée. Il atteint jusqu'à 8 à 10^m de longueur.

Cette espèce est vulgairement connue sous le nom de Phoque a trompe, Péron; c'est le Lion marin de Coxe, le Lion de mer d'Anson, le Lame de Molina, le Phoque a museau ridé de Forster, l'Éléphant marin, probablement le Phoque de l'ile Saint-Paul ou *Phoca Coxii*, A. G. Desmarest; les naturalistes ont pendant longtemps mal connu ce Phoque, et c'est pour cela qu'ils lui ont appliqué un grand nombre de dénominations latines telles que celles de : *Phoca leonina*, Linné; *Mirouga proboscidea*, Gray; *Macrorhinus proboscideus*, Fr. Cuvier. Enfin c'est le Miouroug des habitants des côtes baignées par la mer où vit cet animal.

Ce grand Phocidé, successivement observé à l'île de Juan-Fernandez, sur l'île Georgia, aux îles Maurice, de Nassau, par Roggers, Anson, Pernetti, Cook, Forster, Bernard Pendorf, Bougainville, Byron, etc., avait toujours été mal décrit, et surtout mal figuré. C'est à Péron et Lesueur que nous devons enfin la connaissance à peu près exacte de la forme et des mœurs de cet animal, qu'ils ont rencontré en grande abondance sur les îles du détroit de Bass, qui sépare la terre de Van-Diémen de

Nouvelle-Hollande. Nous suivrons ces naturalistes dans la description qu'ils en donnent, tout en faisant remarquer que leur récit semble toutefois, en beaucoup de points, n'être qu'une compilation de ceux d'Anson, de Pernetti et de Roggers.

Péron et Lesueur rejettent la dénomination de Lion marin appliquée au Phoque à trompe, parce qu'elle a déjà été employée pour désigner un Mammifère de la même famille auquel elle convient davantage, et d'autres auxquels elle ne convient pas du tout. Ils rejettent aussi celle d'Éléphant marin, qui est donnée au même animal par les pêcheurs anglais de la Nouvelle-Hollande, parce qu'elle a été déjà consacrée au Morse, et ils adoptent celle de *Phoca proboscidea*, qui rappelle le caractère singulier par lequel cette espèce se différencie de toutes celles que l'on a distinguées jusqu'à ce jour.

« Des proportions énormes, rapportent nos voyageurs, de vingt, vingt-cinq ou même trente pieds de longueur, et de quinze à dix-huit pieds de circonférence; une couleur, tantôt grisâtre, tantôt d'un gris bleuâtre, plus rarement d'un brun noirâtre; l'absence des auricules; deux canines inférieures longues, fortes, arquées et saillantes; des moustaches formées de poils durs, rudes, très-longs et tordus comme une espèce de vis; d'autres poils semblables, placés au-dessus de chaque œil, et tenant lieu de sourcils; des yeux extrêmement volumineux et proéminents; des nageoires antérieures fortes et vigoureuses, présentant à leur extrémité, tout près du bord postérieur, cinq petits ongles noirâtres; une queue très-courte, cachée pour ainsi dire entre deux nageoires horizontalement aplaties, et plus larges vers leur partie postérieure, tels sont les traits qui distinguent en général le Phoque à trompe. Mais un caractère plus particulier se présente dans cette espèce de prolongement du museau, ou plutôt des narines, qui a fait imposer à cet Amphibie le nom d'Éléphant marin. Lorsque l'animal est en repos, les narines, affaissées et pendantes, lui donnent une face plus large; mais, toutes les fois qu'il se relève, qu'il respire fortement, qu'il veut attaquer ou se défendre, elles s'allongent et prennent la forme d'un tube de douze pouces de longueur environ; non-seulement alors la partie antérieure de la tête présente une figure toute différente, mais la nature de la voix en est également beaucoup modifiée. Les femelles sont étrangères à cette organisation, elles ont même la lèvre supérieure légèrement échancrée vers le bord Les individus de l'un et de l'autre sexe ont le poil extrêmement ras; dans tous, il est d'une qualité trop inférieure pour que leur fourrure puisse rivaliser avec celle de la plupart des autres Phocidés antarctiques.

« Habitant exclusif des régions australes, le Phoque à trompe se complaît particulièrement sur les îles désertes, de manière toutefois qu'il semble en affectionner quelques-unes exclusivement aux autres. Ainsi, dans le même détroit de Bass, qui réunit les îles Furneaux, l'île Clarck, la Préservation, les Deux-Sœurs, Waterhouse, l'île Swan, le groupe de Kent, les îlots du Promontoire, l'île King et celles du Nouvel-An, à peine en trouve-t-on quelques individus sur les Deux-Sœurs; ils paraissent être complétement étrangers à l'île Maria; sur l'île Decrès, on n'a pu voir qu'une seule défense de Phoque à trompe; enfin cet Amphibie n'existe pas sur le continent de la Nouvelle-Hollande, non plus que sur la terre de Van-Diémen. Les habitants de ces deux dernières régions ne le connaissent que par quelques individus que les courants ou les tempêtes repoussent sur leurs rivages. On en observe de nombreux troupeaux à la terre de Kerguelin, sur l'île de Georgia et à la terre des États, où les Anglais font habituellement la pêche de ces animaux. Ils existent en grand nombre sur l'île de Juan-Fernandez, et on en trouve aux îles Malouines; mais ils sont plus rares sur ce dernier point. Quelle que puisse être la raison de cette préférence, qui dépend peut-être de la présence ou de l'absence de petites mares d'eau douce, dans lesquelles les Phoques à trompe aiment à se vautrer, il résulte de toutes les observations faites jusqu'à ce jour sur cet objet, que ces puissants animaux sont confinés entre 35° et 55° de latitude sud, et qu'ils existent dans l'Océan atlantique et le grand Océan austral.

« Également ennemis d'une chaleur trop forte ou d'un froid trop vif, ils s'avancent avec l'hiver de ces parages du sud vers le nord, et retournent avec l'été du nord vers le sud. C'est à la mi-juin qu'ils exécutent leur première migration; ils abordent alors, en grande troupe, sur les rivages de l'île King; ces rivages en sont quelquefois couverts, disent les pêcheurs anglais. Un mois après leur arrivée, les femelles commencent à mettre bas; réunies toutes ensemble sur un point du rivage, elles sont environnées par les mâles, qui ne les laissent plus retourner à la mer, et qui n'y retournent plus eux-mêmes, non-seulement jusqu'à ce qu'elles se soient délivrées de leur fruit, mais encore pendant toute la durée de l'allaitement. Lorsque les mères cherchent à s'éloigner de leurs petits, les mâles les

repoussent en les mordant. Le travail du part ne dure pas plus de cinq ou six minutes, pendant lesquelles les femelles paraissent beaucoup souffrir; dans certains moments, elles poussent de longs cris de douleur; elles perdent peu de sang. Durant cette pénible opération, les mâles, étendus autour d'elles, les regardent avec indifférence. Les femelles n'ont jamais qu'un petit, et, dans l'espace de cinq ou six ans que les pêcheurs ont observé ces Phoques sur divers points des régions australes, ils n'ont vu qu'un seul exemple de portée double. L'Éléphant marin, en naissant, a quatre à cinq pieds de longueur; il pèse environ soixante-dix livres; les mâles sont déjà plus gros que les femelles; du reste, les proportions relatives des uns et des autres n'offrent pas de différence sensible d'avec celles qu'ils doivent avoir un jour.

« Pour donner à teter à son nourrisson, la mère se tourne sur le côté en lui présentant ses mamelles. L'allaitement dure sept ou huit semaines, pendant lesquelles aucun membre de la famille ne mange ni ne descend à la mer. L'accroissement est si prompt, que, dans les huit premiers jours qui suivent la naissance, ils gagnent quatre pieds de longueur et cent livres de poids environ. La mère, qui ne mange point, maigrit à vue d'œil; on en a même vu périr pendant cet allaitement pénible; mais il serait difficile de décider si elles avaient succombé d'épuisement, ou si quelques maladies particulières avaient causé leur mort. Au bout de quinze jours, les premières dents paraissent; à quatre mois, elles sont toutes dehors. Les progressions de l'accroissement sont si rapides, qu'à la fin de la troisième année les jeunes Phoques ont atteint à la longueur de dix-huit à vingt-cinq pieds, qui est le terme le plus ordinaire de leur grandeur; dès ce moment, ils ne croissent plus qu'en grosseur. Lorsque les nourrissons se trouvent âgés de six à sept semaines, on les conduit à la mer; les rivages sont abandonnés pour quelque temps; toute la troupe vogue de concert, si l'on peut s'exprimer ainsi. La manière de nager de ces Mammifères est assez lente; ils sont forcés, à des intervalles très-courts, de reparaître à la surface de l'eau pour respirer l'air dont ils ont besoin. On observe que les petits, lorsqu'ils s'écartent un peu de la bande, sont poursuivis aussitôt par quelques-uns des plus vieux, qui les obligent, par leurs morsures, à regagner le gros de la famille. Après être demeurés trois semaines ou même un mois à la mer, les Phoques à trompe reviennent une seconde fois au rivage; ils y sont ramenés par un besoin pressant, celui de la reproduction. Ce n'est qu'à trois ans, lorsque les mâles ont pris toute leur croissance, que se développe leur trompe. On peut considérer comme un indice de puberté, dans ces animaux, l'apparition de ce singulier appendice.

« Les mâles se disputent la jouissance des femelles; ils se heurtent, ils se battent avec acharnement, mais toujours individu contre individu. Leur manière de combattre est assez singulière. Les deux colosses rivaux se traînent pesamment; ils se joignent et se mettent, pour ainsi dire, museau contre museau; ils soulèvent toute la partie antérieure de leur corps sur leurs nageoires; ils ouvrent une large gueule; leurs yeux paraissent enflammés de désirs et de fureur; puis, s'entre-choquant de toute leur masse, ils retombent l'un sur l'autre, dents contre dents, mâchoire contre mâchoire; ils se font réciproquement de larges blessures; quelquefois ils ont les yeux crevés dans cette lutte; plus souvent encore ils y perdent leurs défenses; le sang coule abondamment; mais ces opiniâtres adversaires, sans paraître s'en apercevoir, poursuivent le combat jusqu'à l'entier épuisement de leurs forces. Toutefois, il est rare d'en voir quelques-uns rester sur le champ de bataille, et les blessures qu'ils se font, quelque profondes qu'elles soient, se cicatrisent avec une promptitude inconcevable. Pendant le combat, les femelles restent tranquilles et indifférentes. Elles deviennent la récompense du vainqueur, auquel elles se livrent de bonne volonté en se couchant sur le côté à son approche.

« La durée de la gestation paraît être d'un peu plus de neuf mois, de sorte que les femelles fécondées vers la fin de septembre commencent à mettre bas, ainsi que nous venons de le dire, vers la mi-juillet. Peu après l'accouplement, la chaleur devenant trop forte pour ces animaux dans les îles du détroit de Bass, ils reprennent en troupe la route du Sud, pour y demeurer jusqu'à l'époque où le retour des frimas doit les ramener sur les rivages alors plus tempérés de ces mêmes îles. Il reste néanmoins un certain nombre d'individus sur l'île King et sur celles du Nouvel-An; mais il est possible qu'ils y soient retenus par quelques infirmités, par le manque des forces indispensables pour une longue navigation, ou par toute autre indisposition.

« La plupart des Phoques connus préfèrent les rochers pour leur habitation. Le Phoque à trompe, au contraire, se trouve exclusivement sur les plages sablonneuses; il recherche le voisinage de l'eau douce, dont il peut se passer, il est vrai, mais dans laquelle les animaux de cette espèce aiment à se

plonger, et qu'ils paraissent humer avec plaisir. Ils dorment indifféremment étendus sur le sable, ou flottants à la surface des mers. Lorsqu'ils sont réunis à terre en grandes troupes pour dormir, un ou plusieurs individus veillent constamment; en cas de danger, ceux-ci donnent l'alarme au reste de la bande; alors tous ensemble s'efforcent de regagner le rivage pour se jeter au milieu des flots protecteurs. Rien n'est plus singulier que leur allure; c'est une espèce de rampement, dont les nageoires antérieures sont les seuls mobiles; et leur corps, dans tous ses mouvements, paraît trembloter, comme une énorme vessie pleine de gelée, tant est épaisse la couche de lard huileux qui les enveloppe. Non-seulement leur allure est lente et pénible, mais encore, tous les quinze ou vingt pas, ils sont forcés de suspendre leur marche, haletant de fatigue et succombant sous leur propre poids. Si, dans le moment de leur fuite, quelqu'un se porte au-devant d'eux, ils s'arrêtent aussitôt; et si, par des coups répétés, on les force à se mouvoir, ils paraissent souffrir beaucoup. Ce qu'il y a de plus remarquable dans cette circonstance, c'est que la pupille de leurs yeux, qui, dans l'état ordinaire, est d'un vert légèrement bleuâtre, devient alors d'une couleur de sang très-foncée. Malgré cette lenteur et cette difficulté de leurs mouvements progressifs, les Phoques à trompe parviennent, sur l'île King, à franchir des dunes de sable de quinze à vingt pieds d'élévation, au delà desquelles se trouvent de petites mares d'eau douce. Ces animaux savent suppléer, par la patience et l'obstination, à tout ce qui leur manque d'adresse et d'agilité.

« Le cri des femelles et des jeunes mâles ressemble assez bien au mugissement d'un Bœuf vigoureux; mais, dans les mâles adultes, le prolongement tubuleux des narines donne à leur voix une telle inflexion, que le cri de ces derniers a beaucoup de rapport, quant à sa nature, avec le bruit que fait un homme en se gargarisant; ce cri rauque et singulier se fait entendre au loin; il porte avec lui quelque chose de sauvage et d'effrayant. Ces animaux sont incommodés par la trop vive ardeur du soleil; alors on les voit soulever à diverses reprises, avec leurs larges nageoires antérieures, de grandes quantités de sable humecté par l'eau de la mer, et le jeter sur leur dos jusqu'à ce qu'il en soit entièrement couvert. Leurs yeux, conformés comme ceux des autres Phoques, c'est-à-dire pour l'habitation dans l'eau, sont peu propres à bien les guider dans un autre élément; aussi ne peuvent-ils, surtout en sortant de la mer, distinguer les objets qu'à de très-petites distances. D'un autre côté, le défaut d'auricule contribue peut-être à l'imperfection de leur ouïe, qui paraît être assez mauvaise.

« Les Phoques à trompe sont d'un naturel extrêmement doux et facile; on peut errer sans crainte parmi ces animaux; on n'en vit jamais chercher à s'élancer sur l'homme, à moins qu'ils ne fussent attaqués ou provoqués de la manière la plus violente. Les femelles sont surtout très-timides; à peine se voient-elles attaquées, qu'elles cherchent à fuir; si la retraite leur est interdite, elles s'agitent avec violence; leurs regards portent l'expression du désespoir : elles fondent en larmes. En mer, de jeunes Phoques, d'une espèce infiniment plus petite que la leur, viennent nager au milieu de ces monstrueux Amphibies sans que ceux-ci fassent le moindre mal à ces débiles étrangers. Les hommes eux-mêmes peuvent impunément se baigner dans les eaux où les Phoques à trompe se trouvent réunis, sans avoir rien à redouter, et les pêcheurs sont accoutumés à le faire. Comme plusieurs autres Phoques, ils paraissent susceptibles d'un véritable attachement et d'une sorte d'éducation particulière. A ce sujet, nous pouvons dire qu'un matelot anglais, ayant pris en affection un de ces animaux, approchait de lui tous les jours pour le caresser, sur la plage même où l'on mettait à mort tous les autres Phoques qui l'environnaient. En peu de mois, il était si bien parvenu à l'apprivoiser, qu'il pouvait impunément lui monter sur le dos, lui enfoncer son bras dans la gueule, le faire venir en l'appelant : malheureusement ce matelot, ayant eu quelque altercation avec un de ses camarades, celui-ci, par une lâche et féroce vengeance, tua le Phoque adoptif de son adversaire.

« Pour ce qui concerne la durée de la vie de ce Phoque, les pêcheurs anglais n'ont pu donner des notions bien précises à cet égard; mais ils sont portés à croire, d'après le grand nombre d'individus qu'ils voient mourir naturellement sur les rivages, que le terme moyen de leur existence ne va guère au delà de vingt-cinq ou trente ans. Ce qu'il y a de remarquable, c'est qu'aussitôt qu'ils sont blessés, ou lorsqu'ils se sentent malades, ils quittent les flots, s'avancent dans l'intérieur des terres plus loin qu'à l'ordinaire, se couchent au pied de quelque arbrisseau, et y restent jusqu'à leur mort, sans retourner à la mer.

« Ces animaux ont à craindre les tempêtes, très-violentes dans ces parages; les vagues furieuses les brisent contre les rochers de granit qui forment le sol des îles qu'ils habitent. Ils paraissent

Fig. 1. — Loutre de la Plata.

Fig. 2. — Méphitis de Humboldt.

avoir, au fond des eaux, des ennemis puissants; car on les voit, de temps à autre, sortir inopinément de la mer en grande hâte, et souvent couverts d'énormes blessures. Mais leur ennemi le plus dangereux, c'est l'homme. Lorsque par hasard quelques-uns d'entre eux viennent à terre sur le continent ou à la terre de Van-Diemen, les sauvages de ces contrées les poursuivent avec de longs morceaux de bois enflammés, qu'ils leur enfoncent dans la gorge, et les tuent ainsi. Alors ces hommes affamés se jettent sur les cadavres de ces Phoques, et ne les quittent pas qu'ils n'aient dévoré la chair en entier. Avant l'établissement des Anglais au port Jackson, les Phoques à trompe jouissaient d'une tranquillité parfaite dans les îles du détroit de Bass; il n'en est plus ainsi : les Européens ont envahi ces retraites si longtemps protectrices; ils y ont organisé partout des massacres qui ne sauraient manquer de faire éprouver bientôt un affaiblissement sensible et irréparable à la population de ces animaux. Des pêcheurs, en petit nombre, sont envoyés de la colonie du port Jackson sur ces îles, où les Phoques sont les plus communs, et y ont leur résidence habituelle. Nous en trouvâmes dix dans l'île King. Ces hommes étaient chargés de préparer, en huile et en peaux de Phoques, la cargaison de quelques navires destinés pour la Chine. Ils étaient pourvus des objets nécessaires pour subsister pendant le temps de leur séjour, qui avait déjà duré treize mois, et de futailles, pour recueillir l'huile, qu'ils séparaient de la graisse en la faisant bouillir dans de grandes chaudières. Leur nourriture principale consistait en viande de Phascolomes, de Kanguroos et de Casoars. Pour chasser ces animaux, ils avaient des Chiens qui, après les avoir atteints et étranglés, étaient dressés à conduire leurs maîtres aux lieux où ils avaient laissé leur proie.

« Pour tuer les Phoques, il suffit de leur appliquer un seul coup de bâton sur l'extrémité du museau; mais ce moyen n'est pas celui que les pêcheurs emploient : ils font usage d'une lance de douze à quinze pieds de longueur, dont le fer, extrêmement acéré, n'a pas moins de vingt-quatre à trente pouces; ils saisissent avec adresse l'instant où l'animal, pour se porter en avant, soulève sa nageoire antérieure gauche; c'est sous cette partie que la lance est plongée, de manière à percer le cœur; et les hommes chargés de cette opération cruelle y sont tellement exercés, qu'il leur arrive rarement de manquer leur coup. Le malheureux Amphibie tombe aussitôt, en perdant des flots de sang.

« En ouvrant l'estomac de ceux qu'on vient de tuer, on y trouve ordinairement un grand nombre de becs de Sèches, beaucoup de fucus, de pierres et de gravier; jamais on n'y aperçoit des débris de Poissons ou de tout autre animal osseux. Il n'est pas vrai, comme l'ont annoncé plusieurs voyageurs, que ces animaux paissent l'herbe du rivage, ou même qu'ils broutent le feuillage de certains arbres; ce fait est absolument controuvé

« La chair des Phoques à trompe est non-seulement fade, huileuse, indigeste et noire, mais encore il est impossible de la retirer des couches de graisse qui l'enveloppent. La langue seule fournit un aliment assez bon. Les pêcheurs salent les langues avec soin et les vendent au prix des meilleures salaisons. Le foie paraît avoir quelques qualités nuisibles; car des pêcheurs anglais, ayant voulu essayer de s'en nourrir, éprouvèrent un assoupissement invincible qui dura plusieurs heures et qui s'est renouvelé toutes les fois qu'ils ont voulu goûter de ce perfide aliment. La graisse fraîche jouit, parmi les pêcheurs, d'une grande réputation pour la guérison des plaies. La peau est épaisse et forte; on l'emploie à couvrir de grandes et fortes malles; on l'estime surtout convenable pour les harnais des chevaux et des voitures; malheureusement celles des vieux individus, et dès lors les plus précieuses par leur dimension et par leur force, sont les plus mauvaises, à cause des nombreuses et larges cicatrices dont elles sont couvertes. L'huile que fournit la graisse du Phoque à trompe est l'objet immédiat des entreprises des Anglais sur les îles où ces animaux abondent; la quantité qu'un seul Phoque peut fournir est prodigieuse; les pêcheurs l'estiment, pour les plus gros individus, à quatorze ou quinze cents livres. On la prépare à peu près comme celle de la Baleine. Péron rapporte que les dix pêcheurs de l'île King en fabriquaient environ trois mille livres par jour. Elle est abondante surtout avant l'allaitement des petits. On l'emploie pour les aliments, auxquels elle ne communique aucune saveur désagréable; elle fournit à la lampe une flamme extrêmement vive et pure, sans fumée ni odeur, et elle dure plus longtemps que l'huile ordinaire employée à cet usage. Cette huile est destinée pour l'Angleterre, où l'on s'en sert pour divers usages économiques, mais particulièrement dans les manufactures de draps, pour adoucir la laine; elle s'y vend sept livres seize sous le gallon, c'est-à-dire les quatre pintes, ancienne mesure de Paris. »

C'est à la même espèce que l'on rapporte en général le Phoque de l'île Saint-Paul, *Phoca Coxii*.

A.-G. Desmarest, qui ne diffère probablement du *Macrorhinus proboscideus* que par l'absence d'une trompe, ce qui pourrait tenir à l'âge ou au sexe de l'animal décrit par Cox.

Les autres espèces placées dans le même genre, que nous nous bornerons à indiquer, sont :

2 MACRORHIN D'ANSON. *MACRORHINUS ANSONII*. Lesson.

Caractères spécifiques. — Pelage fauve clair; ongles des mains robustes; crêtes occipitales et sagittales peu développées; nez surmonté d'une trompe érectile; taille de 4^{m} à 5^{m}.

Cette espèce, décrite par Anson sous le nom de Lion marin, qui est le *Phoca leonina*, Linné, le *Phoca Ansonii*, A.-G. Desmarest, le *Mirouga Ansonii*, Gray, n'est peut-être que l'Éléphant marin ou *Phoca proboscidea*, mal décrit et mal figuré. Comme ce dernier, il habite les îles Antarctiques et celle de Juan-Fernandez.

3 MACRORHIN DE BYRON *MACRORHINUS BYRONII*. Lesson.

Caractères spécifiques. — Tête osseuse présentant six incisives supérieures dont la seconde extérieure est plus grosse que les autres, et semblable à une canine; crêtes occipitales et sagittales, ainsi que l'apophyse mastoïde, très-saillantes.

Cette espèce, que G. Cuvier place avec les Otaries, ne repose que sur une tête étudiée par De Blainville, voisine de celle du Phoque à trompe, et qui a reçu de Deblains et d'A. G. Desmarest la dénomination de *Phoca Byronii*, et de M. Gray celle de Mirouga Byronii. Provient des îles Marianne.

4 MACRORHIN DES PATAGONS. *MACRORHINUS PATAGONICUS*. Boitard

Caractères spécifiques. — Région cérébrale très-étendue; museau très-court; occipital largement déprimé dans sa partie moyenne.

C'est le *Phoca Patagonica*, Fr. Cuvier, et le *Mirouga Patagonica*, Griffith. Il ne semble pas être très-différent du précédent, et paraît même n'en être qu'une variété; Fr. Cuvier n'en a vu et décrit qu'une tête de jeune individu. Il se trouve aux terres de feu et sur les rives glacées du détroit de Magellan.

Deuxième Division.

OTARIES. *OTARIÆ*. Péron.

Système dentaire composé de dents en nombre un peu variable. Incisives en général à deux tranchants. Molaires espacées, coniques.

Oreilles à conque externe plus ou moins apparente, et quelquefois très-peu, enroulée et recouvrant l'orifice auriculaire.

Pieds antérieurs en nageoires placés au milieu du corps et sans ongles.

Cette division correspond au genre Otarie de Péron, et comprend d'une manière générale les Phoques à conque auditive visible à l'extérieur, tandis que la première division, celle des Phoques

proprement dits, renferme les espèces privées de la conque extérieure de l'oreille. Nous devons convenir que cette subdivision est artificielle, et que déjà chez les Macrorhins, compris dans les Phoques sans oreilles externes, on peut apercevoir parfois un léger rudiment de conque auriculaire; mais ce rudiment devient souvent un peu plus apparent chez les Arctocéphales et les Platyrhynques, pour l'être tout à fait chez les Otaries proprement dites.

On ne connaît qu'un nombre assez restreint de Phocidés de cette division ; elles se trouvent aussi bien dans l'océan Pacifique, principalement vers le Nord, que dans les mers Australes, et sont réparties dans les trois genres que nous venons de nommer. Les mœurs de ces animaux sont à peu près semblables à celles des Phocidés, et nous nous en occuperons en donnant les détails spécifiques.

Fig. 126. — Otarie marbrée.

1er GENRE. — ARCTOCÉPHALE. *ARCTOCEPHALUS*. Fr. Cuvier, 1826.

Dictionnaire des Sciences naturelles, t. XXXIX.

Αρκτος, Ours; κεφαλη, tête.

CARACTÈRES GÉNÉRIQUES.

Système dentaire : incisives, $\frac{6}{4}$; canines, $\frac{1-1}{1-1}$; molaires, $\frac{6-6}{5-5}$: en totalité, trente-six dents. Sur les six incisives supérieures, les quatre moyennes sont profondément échancrées dans leur milieu, et les quatre inférieures correspondantes échancrées d'avant en arrière; les canines sont de moyne force; les molaires n'ont qu'une racine moins épaisse que la couronne, qui consiste en un tubercule moyen garni à sa base, en avant et en arrière, d'un tubercule beaucoup plus petit

Tête surbaissée.

Museau rétréci.
Mains placées très en arrière, ce qui fait paraître le cou très-allongé.
Pieds ayant une membrane à cinq lobes dépassant les doigts.

Le type de ce genre a été offert par l'Ours marin, *Phoca ursina*, Linné, à en juger, du moins, par la tête qui a servi de guide à Fr. Cuvier, et qui était désignée sous ce nom. Le système dentaire consiste en trente-six dents, vingt à la mâchoire supérieure, savoir six incisives, deux canines et douze molaires, et seize à la mâchoire inférieure, se divisant en quatre incisives, deux canines et dix molaires. Les quatre incisives moyennes supérieures sont partagées transversalement dans leur milieu par une échancrure profonde: les deux premières sont petites, comprimées latéralement, à peu près d'égale grandeur, quelquefois partagées en deux par un sillon transversal, et beaucoup plus petites que la troisième, qui a toutes les formes de la canine. Celles-ci sont très-fortes, très-larges à leur base, et terminées seulement en arrière par une côte saillante. Immédiatement après viennent les molaires, qui se ressemblent toutes; un étranglement sépare nettement la racine de la couronne; celle-ci est généralement conique, avec un petit tubercule à la base de sa partie antérieure; les cinq premières se suivent régulièrement à la même distance; mais la dernière est séparée de la largeur de tout un alvéole de celle qui la précède, et elle est beaucoup moins profondément enracinée que les autres; les racines ont cela de très-remarquable, qu'après l'étranglement qui les sépare de la couronne, elles se renflent pour s'allonger ensuite en un cône deux fois plus long que la couronne elle-même. A la mâchoire inférieure, les incisives sont échancrées d'avant en arrière; elles sont coniques et de grandeur à peu près égale; la canine est semblable à celle de la mâchoire opposée, et les molaires sont, de même que celles de l'autre mâchoire, coniques, avec des racines plus grosses et plus longues que la couronne, mais ayant, par derrière comme par devant, un petit tubercule pointu à leur collet. Dans leur action réciproque, ces dents semblent alternes, et la sixième supérieure n'en a aucune qui lui soit opposée. La tête est singulièrement surbaissée et le museau rétréci, comparativement avec la tête des Platyrhynques. Tout ce qu'on connaît sur les autres systèmes d'organes, c'est que les oreilles ont une conque externe rudimentaire; que la membrane du pied de derrière se prolonge en autant de divisions que les doigts, mais sous forme de lobe très-prolongé, et que les membres antérieurs sont placés fort en arrière, ce qui fait paraître le cou plus long.

Fr. Cuvier ne plaçait qu'une seule espèce dans ce genre, mais aujourd'hui on en admet une seconde, d'après M. Gray.

1. ARCTOCÉPHALE OURSIN. *ARCTOCEPHALUS URSINUS*. Fr. Cuvier.

Caractères spécifiques. — Corps mince, tête ronde; gueule peu fendue; yeux proéminents; moustaches longues; oreilles pointues, coniques; pelage composé de deux sortes de poils : celui de dessous court, ras, doux, satiné, d'une belle couleur rousse, et celui de dessus plus long, brunâtre, tacheté de gris foncé. Longueur totale depuis le bout du museau jusqu'à l'extrémité la queue, variant de $1^m,50$ à 2^m.

C'est l'Ours marin de Buffon, le *Phoca ursina* de Linné, l'*Ursus marinus* de Steller, l'*Arctocephalus ursinus*, Fr. Cuvier, et l'*Otaria Fabricii*, Lesson.

Il habite les côtes du Kamtchatka et les îles Aléoutiennes, et en général toutes les parties de l'océan Pacifique du Nord. Il se plaît au milieu des rochers et des récifs, sur les côtes les plus exposées à la tempête, et ses mœurs sont extrêmement sauvages. La finesse de son odorat l'avertit à une très-grande distance de l'approche des chasseurs, ce qui le rend très-difficile à prendre : cependant on le recherche beaucoup, parce que sa fourrure, assez douce, est très-estimée, principalement en Chine.

Le Phoque oursin ressemble beaucoup, par ses formes extérieures, au *Lion marin*, type du genre *Platyrhynchus;* il en a la tête, les oreilles externes; son corps a la même proportion; ses membres sont conformés de la même manière; les doigts de ses nageoires postérieures sont également dépassés

par les lanières de peau fort allongées et linéaires; sa queue est aussi courte, etc.; mais il en diffère par la taille et par le pelage.

Le poids des plus grands Phoques oursins des mers du Kamtchatka est d'environ vingt pouds de Russie, c'est-à-dire quatre cents de nos kilogrammes, et leur longueur n'excède pas 3^{m}. Leur poil est hérissé, épais et long; il est de couleur noirâtre et tacheté de gris sur le corps, et jaunâtre ou roussâtre sur les pieds et les flancs; il y a, sous ce long poil, une espèce de feutre, c'est-à-dire un second poil plus court et très-doux, qui est également de couleur roussâtre; mais dans la vieillesse les plus longs poils deviennent gris ou blancs à la pointe, ce qui les fait paraître d'une couleur grise un peu sombre. Ils n'ont pas autour du cou de longs poils en forme de crinière, comme les Lions marins. Les femelles diffèrent si fort des mâles par la couleur, ainsi que par la grandeur, qu'on serait tenté de les prendre pour des animaux d'une autre espèce. Leurs plus longs poils varient; ils sont tantôt cendrés et tantôt mêlés de roussâtre. Les petits sont du plus beau noir en naissant; on fait de leur peau des fourrures qui sont très-estimées; mais, dès le quatrième jour après leur naissance, il y a du roussâtre sur les pieds et sur les côtés du corps : c'est pour cette raison que l'on tue souvent les femelles qui sont pleines, pour avoir la peau du fœtus qu'elles portent, parce que cette fourrure est encore plus soyeuse que celle des nouveau-nés.

Fig. 127 — Arctocéphale oursin.

Les habitudes de ce Phoque diffèrent peu, quant au fond, de celles du Lion marin, mais bien par les détails. Ils vivent en familles; chaque chef se tient à la tête de la sienne, composée de ses femelles, au nombre de huit, jusqu'à quinze, et, dit-on même, cinquante, et tous leurs petits des deux sexes : chaque famille se tient séparée, et, quoique ces animaux soient en certains endroits par milliers, les familles ne se mêlent jamais. Les mâles se battent entre eux pour se disputer la possession des femelles; et, après un combat cruel, le vainqueur s'empare de la famille du vaincu, qu'il réunit à la sienne. Le Phoque oursin craint seulement le Lion marin; du reste, il fait une guerre cruelle à tous les

autres animaux de mer, et notamment aux Loutres marines. Il n'est ni dangereux, ni redoutable pour l'homme; il ne cherche même pas à se défendre contre lui, et il n'est à craindre que lorsqu'on le réduit au désespoir, et qu'on le serre de si près qu'il ne peut fuir. La femelle n'a pas l'indifférence qu'on reproche à la Lionne marine pour son petit; elle lui témoigne un attachement si vif et si tendre, que, même dans le plus pressant danger pour sa propre personne, elle n'abandonne jamais son petit; elle emploie tout ce qu'elle a de force et de courage pour le défendre et le conserver, et souvent, quoique blessée elle-même, elle l'emporte dans sa gueule pour le sauver Le cri de ces animaux est plaintif, mais il varie selon les circonstances. En général, le bêlement d'un troupeau entier de ces Phoques ressemble de loin à celui d'un troupeau composé de Moutons et de Veaux. Les femelles mettent bas, au mois de juin, sur les rives désertes de la mer du Nord; et, comme elles entrent en chaleur dans le mois de juillet suivant, on peut en conclure que le temps de la gestation est au moins de dix mois; les portées sont ordinairement d'un seul, rarement de deux petits, les mères les allaitent jusqu'à la fin d'août. Ces petits, déjà très-forts, jouent souvent ensemble; et, dit-on, lorsqu'ils viennent à se battre, celui qui est vainqueur est caressé par le père, et le vaincu est protégé et secouru par la mère.

2. ARCTOCÉPHALE LOBÉ. *ARCTOCEPHALUS LOBATUS*. Gray.

Caractères spécifiques. — Pelage brun, tirant sur le rouge lorsque l'animal commence à vieillir. Longueur de $1^m,30$ à 2^m.

Cette espèce, qui ne diffère peut-être pas de la précédente, dans laquelle on pourra peut-être quelque jour distinguer plusieurs espèces particulières, est l'Ours marin de Forster, l'*Arctocephalus lobatus*, Gray, et l'*Otaria Forsteri*, Lesson, qui lui rapporte les synonymies que nous avons appliquées à l'*Arctocephalus ursinus*.

Cet animal est le Phoque à fourrures des pêcheurs européens ou américains. Il habite les hautes latitudes, fréquente toutes les côtes morcelées de l'extrémité australe de l'Amérique, le cap Horn, la terre des États, les îles Malouines, l'archipel de Pierre-le-Grand, et aussi les îles Marquises, Penantipodes, les parties méridionales de la Nouvelle-Hollande, de la Nouvelle-Zélande et de la terre de Van-Diemen. Du Petit-Thouars le mentionne à l'île de Tristan d'Amyna. Enfin, on l'a aussi signalé dans les mers du cap de Bonne-Espérance.

Ce Phoque, comme le précédent, est recherché dans le commerce de pelleterie, et sa fourrure est très-estimée. La couleur la plus ordinaire de cette fourrure est le brun; mais, lorsque l'animal est parvenu à toute sa croissance, elle tire sur le rouge. Sa qualité ne diffère de celle des Castors que parce que les poils ou le feutre soyeux qui la composent sont les plus courts. Mais cependant cette fourrure est grossière sur le dos et sur le cou, et ce n'est que sous le corps, et notamment sous le ventre, qu'elle prend cette finesse et ce moelleux qui la fait rechercher. Les crins qui couvrent le corps et qui dépassent le feutre sont toujours arrachés. Pour cela, on chauffe doucement la peau, et on la ratisse fortement avec un large couteau de bois façonné à cet effet. Débarrassée de ses longs poils, la fourrure acquiert alors toute sa beauté et se vend en Chine environ douze francs, et jusqu'à trente et trente-six francs en Angleterre, en y comprenant la prime. On en fait des chapeaux superfins, des garnitures de robes, des manteaux, etc. Des chasseurs de Phoques assurent que cette espèce, si précieuse à leurs yeux, ne se trouve jamais que sur les côtes les plus battues par les vagues, dans les lieux les plus âpres des côtes de Fer qui bordent la plupart des îles de la mer du Sud, et que jamais on ne la voit se reposer dans les criques bordées de longues plages sablonneuses, déclives, où la mer roule paisiblement ses eaux pendant la marée montante. Ses mœurs sont, dit-on, très-sauvages, et son odorat très-subtil; de loin, elle a la conscience, par son moyen, des approches de l'homme, et s'empresse de gagner la mer et de fuir un ennemi qu'elle a appris à redouter.

2me GENRE. — PLATYRHYNQUE. *PLATYRHYNCHUS*. Fr. Cuvier, 1826.

Dictionnaire des Sciences naturelles, t. XXXIV.

Πλατυς, large; ρυγχος, nez.

CARACTÈRES GÉNÉRIQUES.

Système dentaire : incisives, $\frac{6}{4}$; canines, $\frac{1-1}{1-1}$; molaires, $\frac{6-6}{5-5}$: en totalité, trente-six dents, comme dans les genres précédents. Les incisives pointues. Les molaires n'ayant pas de pointe secondaire, excepté à leur partie antérieure.

Crâne très-élevé.

Museau plus élargi que dans les Arctocéphales.

Ce genre est l'un des moins bien connus de ceux de la tribu des Phocidés, et les espèces qu'il renferme n'ont pas encore été étudiées suffisamment. Les Platyrhynques sont répandus dans presque toutes les mers, dans le nord de l'Océan Pacifique, dans les mers australes, à Manille, au Chili, etc.

1. PLATYRHYNQUE LION MARIN. *PLATYRHYNCHUS LEONINUS*. Fr. Cuvier.

Caractères spécifiques. — Pelage uniformément fauve; moustaches noires; le mâle portant sur le cou une crinière qui lui descend jusque sur les épaules; tête assez petite, presque semblable à celle d'un Dogue, avec le nez légèrement relevé et comme tronqué à son extrémité; longueur totale assez variable, car l'on indique des individus n'ayant que 4m, tandis que d'autres peuvent atteindre, dit-on, au delà de 8m.

La synonymie de cette espèce est l'une des plus embrouillées de celles des diverses espèces de la tribu des Phocidés : il paraît, toutefois, que c'est à cette espèce qu'on doit rapporter tous les animaux décrits sous les noms suivants : Phoque a crinière, Forster; Lion marin, Steller, en partie Buffon, principalement dans son Supplément, probablement Pernetti, et Krachennikikow; enfin, les zoologistes nomenclateurs lui ont successivement appliqué les dénominations de *Phoca jubata*, Schreber; *Otaria jubata* et *leonina*, A.-G. Desmarest; *Platyrhynchus leoninus*, Fr. Cuvier, Lesson, etc.

Pendant longtemps on a confondu avec cette espèce : 1° le *Lion marin d'Anson*, mais il a été bien démontré que cet animal devait être rapproché du Macrorhin à trompe; 2° le *Lion marin de Pernetti*, et probablement aussi de Forster, qui pourrait peut-être, d'après Lesson, être réuni au *Platyrhynchus molossinus;* mais cela n'est pas encore démontré, et nous laisserons sous le même nom les Lions marins de Pernetti, Forster et Steller; 3° le Phoque de l'île Saint-Paul, qui doit peut-être constituer une espèce particulière d'Otaries; et 4° le *Phoca Californica*, décrit assez récemment par Lesson, et que l'on a reconnu n'être que le jeune âge du *Platyrhynchus leoninus*.

Le Platyrhynque Lion marin, en adoptant la réunion des *Lions marins* de Forster et de Steller, ainsi que l'admet G. Cuvier, se trouverait répandu dans toute la mer Pacifique, aussi bien dans le détroit de Magellan, dans les mers australes, que dans l'Océan Pacifique du Nord, au Kamtchatka, aux îles Kourilles, en Californie, etc. Certains zoologistes pensent, et leur avis est probablement le meilleur, qu'il doit y avoir deux espèces confondues parmi celle que nous décrivons : l'une propre au pôle nord, et l'autre particulière aux mers australes; mais, dans l'état actuel de la science, on ne peut pas parvenir à distinguer ces deux espèces, et il vaut mieux, à l'exemple de notre illustre compatriote, les laisser réunies jusqu'à ce que des études nouvelles viennent nous les faire connaître plus complétement. Cela posé, nous rapporterons ce que les auteurs disent du Lion marin.

C'est d'après Forster que nous décrirons d'abord les Phoques, appelés Lions marins, qui habitent la pointe sud de l'Amérique, c'est-à-dire les îles Falkland, le détroit de Magellan et la Terre des États. Ensuite, nous rapporterons la description donnée par Steller de ses Lions marins, et nous

examinerons s'il nous est permis de décider l'identité ou la non-identité d'espèce de ces animaux. D'après l'auteur que nous avons cité le premier, le Lion marin est le Phoque à oreilles externes de la plus grande espèce. Sa longueur est de dix à douze pieds anglais, lorsqu'il a pris tout son accroissement; les femelles, qui sont beaucoup plus minces que les mâles, sont aussi plus petites et n'ont communément que sept ou huit pieds; les plus gros mâles pèsent de douze à quinze cents livres (anglaises), et, en moyenne, cinq cent cinquante après qu'on en a ôté la peau, les entrailles et la graisse; le diamètre du corps, dans les individus des deux sexes, est à peu près égal au tiers de la longueur; l'épaisseur est à peu près la même partout, et l'animal se présente aux yeux comme un gros cylindre, plutôt fait pour rouler que pour marcher sur la terre; aussi le corps trop arrondi n'y trouve d'assiette que parce que, étant recouvert partout d'une graisse excessive, il prête un point d'appui aux inégalités du terrain et aux pierres sur lesquelles l'animal se couche pour se reposer. La tête paraît être trop petite à proportion d'un corps aussi gros; le museau est assez semblable à celui d'un gros Dogue, étant un peu relevé et comme tronqué à son extrémité; la lèvre supérieure déborde sur l'inférieure, et toutes deux sont garnies de cinq rangs de soies rudes, en forme de moustaches, qui sont longues, noires et s'étendent le long de l'ouverture de la gueule; ces soies sont des tuyaux dont on peut faire des cure-dents; elles deviennent blanches dans la vieillesse. Les oreilles sont coniques, longues seulement d'environ $0^m,01$ à $0^m,02$; leur cartilage est ferme et roide, et néanmoins elles sont repliées vers l'extrémité; la partie intérieure en est lisse et la surface extérieure est garnie de poils. Les yeux sont grands et proéminents; l'iris est vert, et le reste de l'œil est blanc, varié de petits filets sanguins; il y a une membrane clignotante à l'intérieur. Les sourcils, composés de crins noirs, surmontent les yeux. Les dents sont au nombre de trente-six : les incisives supérieures ont deux pointes, au lieu que les inférieures n'en ont qu'une; il y en a quatre, tant en haut qu'en bas; les dents canines sont bien plus longues que les incisives, et de forme conique, un peu crochues à leur extrémité, avec une cannelure au côté intérieur. Les pieds du devant ou les mains, qui partent de la poitrine, sont de grandes bandes plates, d'une membrane noire et dure, lisse et sans poil, et dans le milieu se trouvent quelques vestiges d'ongles qu'on distingue à peine. Les nageoires de derrière, lisses et sans poils, comme celles de devant, sont divisées en cinq longs doigts, aplatis et enveloppés dans une peau mince, qui s'étend au delà des ongles, qui sont fort petits. La queue, de forme conique et couverte de petits poils, est courte. La tête du mâle et la partie supérieure de son corps sont recouvertes de poils épais ondoyants, longs de deux à trois pouces et de couleur jaune foncé ou tanné, qui flottent sur le front et sur les joues, et forment une crinière sur le cou et sur la poitrine de l'animal. Cette crinière se hérisse lorsqu'il est irrité. Sur tout le reste du corps, des poils courts, lisses, fauves brunâtres et comme collés à la peau, l'enveloppent dans une robe satinée et luisante. La femelle n'a pas le moindre vestige de crinière, à quelque âge qu'elle soit parvenue; tout son poil est court, lisse et luisant, comme celui de la robe du mâle; mais il est d'une couleur jaunâtre assez claire.

Suivant Steller et Krachenninikow, le Lion marin du Nord serait plus petit que celui du Sud, puisque sa taille ne surpasserait guère celle du Phoque Ours marin; sa peau, sur tout le corps, serait brune; sa tête de moyenne grosseur; ses oreilles courtes; le bout de son museau court et relevé, comme celui du Chien doguin; son cou serait nu, avec une petite crinière d'un poil rude et frisé. Mais ces caractères, comme le fait observer A. G. Desmarest, ne sont certainement pas suffisants pour affirmer que l'espèce de Steller est différente de celle de Forster.

Le père Labbé fait mention du Lion marin des côtes du Brésil, lieu où cet animal serait assez commun. Lemaire l'observa à l'île du Roi, sur la côte des Patagons; mais cet auteur dit qu'on ne le rencontre pas au delà du cinquante-sixième degré de latitude septentrionale. Molina semble l'avoir vu au Chili. Bougainville a trouvé le Lion marin aux îles Malouines, se partageant le terrain avec les Phoques à trompe et avec d'autres espèces du même groupe. Cook l'a également vu sur les îles du Nouvel-An, situées à la côte du nord de la Terre des États, etc. Il est remarquable qu'on n'ait point signalé cet animal dans l'immense intervalle qui sépare les deux régions qu'il habite. D'autres voyageurs l'ont reconnu dans le grand Océan boréal, dans les îles Kourilles et au Kamtchatka. Steller, qui s'était embarqué sur le vaisseau de Béring, en qualité de naturaliste, dans le voyage où ce navigateur découvrit, pour les Russes, l'Amérique du Nord-Ouest par les latitudes élevées, vécut pour ainsi dire avec ces Amphibies pendant plusieurs mois, dans l'île sur laquelle le vaisseau de Béring fit naufrage.

« Les Lions marins, dit Buffon, vont et se tiennent par grandes familles, chaque famille est ordi-

nairement composée d'un mâle adulte, de dix ou douze femelles et de quinze à vingt jeunes des deux sexes; tous nagent ainsi dans la mer, demeurent ainsi réunis lorsqu'ils se reposent à terre... La présence ou la voix de l'homme les fait fuir ou se jeter à l'eau; car, quoique ces animaux soient bien plus grands et plus forts que les Ours marins, ils sont néanmoins plus timides. Lorsqu'un homme les attaque avec un simple bâton, ils se défendent rarement et fuient en gémissant; jamais ils n'attaquent ni n'offensent, et l'on peut se trouver au milieu d'eux sans avoir rien à craindre, ils ne deviennent dangereux que lorsqu'on les blesse grièvement ou qu'on les met aux abois; la nécessité leur donne alors de la fureur; ils font face à l'ennemi et combattent avec d'autant plus de courage qu'ils sont plus maltraités. Les chasseurs cherchent à les surprendre sur la terre plûtôt que dans la mer, parce qu'ils renversent souvent les barques lorsqu'ils se sentent blessés. Comme ces animaux sont puissants, massifs et très-forts, c'est une espèce de gloire parmi les Kamtchadales, que de tuer un Lion marin mâle... Les mâles se livrent souvent entre eux des combats longs et sanglants. On en a vu qui avaient le corps entamé et couvert de grandes cicatrices. Ils se battent pour défendre leurs femelles contre un rival qui vient s'en saisir et les enlever; après le combat, le vainqueur devient le chef et le maître de la famille entière du vaincu. Ils se battent aussi pour conserver la place que chaque mâle occupe toujours sur une grosse pierre qu'il a choisie pour domicile; et, lorsqu'un autre mâle vient pour l'en chasser, le combat commence et ne finit que par la fuite ou par la mort du plus faible. »

Fig. 128. — Platyrhynque lion marin.

L'accouplement est précédé, dans cette espèce, de plusieurs caresses étranges : c'est le sexe le plus faible qui fait les avances, c'est ainsi que le décrit George Forster : « La femelle se tapit aux pieds du mâle, rampant cent fois autour de lui, et de temps à autre rapprochant son museau du sien comme pour le baiser : le mâle, pendant cette cérémonie, semblait avoir de l'humeur; il grondait et montrait les dents à la femelle, comme s'il eût voulu la mordre : à ce signal, la souple femelle se retira et vint ensuite recommencer ses caresses et lécher les pieds du mâle. Après un long préambule

de cette sorte, ils se jetèrent tous les deux à la mer et y firent plusieurs tours en se poursuivant l'un et l'autre; enfin la femelle sortit la première sur le rivage, où elle se renversa sur son dos; le mâle, qui la suivait de près, la couvrit dans cette situation, et l'accouplement dura huit à dix minutes. » Selon Forster, l'accouplement des Lions marins a lieu en décembre et janvier, aux terres magellaniques, et, suivant Steller, en août et en septembre, sur les côtes du Kamtchatka. Ces animaux choisissent toujours les côtes désertes pour y faire leurs petits et s'y livrer au plaisir de l'amour. Leur voix diffère selon l'âge et le sexe. Les vieux mâles mugissent comme des Taureaux; les femelles font entendre un cri comparable au beuglement des Veaux, et les jeunes bêlent presque comme les Agneaux. Il paraît qu'ils ne prennent aucune nourriture pendant leur séjour à terre, qui dure quelquefois plus d'un mois; aussi deviennent-ils maigres. Ils ont l'habitude alors d'avaler un certain nombre de grosses pierres qui tiennent leur estomac tendu. Le temps de la gestation est d'environ onze mois; les voyageurs ne s'accordent pas sur le nombre de petits que la femelle produit à chaque portée. Selon Steller, elle n'en fait qu'un; suivant Forster, elle en fait deux. L'odeur de ces animaux est forte.

Les voyageurs ne sont point d'accord sur la bonté de leur chair; les uns disent qu'elle est noire et mauvaise, et d'autres qu'elle est, ainsi que la graisse, d'un goût très-agréable.

Quant à l'Otarie de Californie, *Otaria Californina*, Lesson, ou Jeune Lion marin de Californie, Choris, il est démontré que c'est un jeune du *Platyrhynchus leoninus*. Dans cet individu, le pelage est ras, uniformément fauve brunâtre; les moustaches sont peu fournies; le museau assez pointu; les membres antérieurs sont réguliers, plus grands que les postérieurs; cinq rudiments d'ongles occupent l'extrémité des phalanges et sont débordés par une large bande de la membrane; les pieds postérieurs sont minces, ayant trois ongles au milieu et deux rudiments d'ongles internes et externes; cinq festons, lancéolés et étroits, dépassent de cinq ou six pouces les ongles; la queue est très-courte.

2. PLATYRHYNQUE A CRIN. *PLATYRHYNCHUS MOLOSSINUS*. Lesson.

Caractères spécifiques. — Pelage d'un roux uniforme, ras sur toutes les parties du corps; poils des moustaches aplatis, d'un brun rouge, à extrémité noire; mains manquant d'ongles; pieds en présentant trois très-gros; tête petite, arrondie; oreilles petites, pointues, roulées sur elles-mêmes. Longueur totale, depuis le bout du museau jusqu'à l'extrémité de la queue, variant entre $1^m,30$ et $2^m,60$.

Cette espèce est le *Phoca* et *Otaria Molossina*, Lesson et Garnot; il se rapporte probablement au *Lion marin de la petite espèce*, Pernetti, et l'on doit également lui réunir l'Otarie de Guérin, Quoy et Gaimard ou *Platyrhynchus Uraniæ*, Lesson.

Le *Platyrhynchus Molossinus* habite, ainsi que l'indique son nom, les Moluques et presque toutes les parties des mers australes; c'est un Phocidé à formes élancées, régulières, à tête petite, arrondie, comme tronquée en avant, et présentant exactement le museau d'un Dogue. Le nez est peu proéminent et séparé par une rainure; la lèvre supérieure déborde l'inférieure, et toutes les deux sont garnies sur leurs rebords de poils courts et serrés. Les moustaches qui couvrent la face sont disposées sur quatre à six rangs; elles se composent de poils d'autant plus allongés qu'ils sont plus extérieurs, et dont la plus grande longueur est de $0^m,12$; ces poils sont lisses, très-rudes, aplatis transversalement et de couleur fauve clair. L'œil, à iris verdâtre, est placé à $0^m,08$ de la commissure de la bouche. Les oreilles sont très-petites, épaisses, pointues et roulées sur elles-mêmes; elles sont revêtues d'un poil ras et serré; leur face interne est nue. Les paupières sont longues de $0^m,04$, entourées de poils roux et courts. Les membres antérieurs sont aplatis en nageoires que termine une membrane épaisse, sinueuse en son bord, qui est d'un noir vif et complétement lisse. Les phalanges sont empêtrées dans cette portion membraneuse et sont indiquées par trois stries principales et profondes; sur leur partie moyenne on observe quatre rudiments d'ongles. Les membres postérieurs sont rapprochés, aplatis, terminés par des phalanges d'égale longueur; les trois doigts du milieu sont garnis chacun d'un ongle fort, noir, long de $0^m,04$, arrondi, convexe supérieurement, aplati inférieurement et terminé par un rebord taillé obliquement à la partie externe de la phalange extérieure,

et avec les rudiments des deux phalanges intérieures. On remarque seulement deux rudiments d'ongles aux doigts externe et interne. La membrane qui unit les doigts est large, et les engage jusqu'à $0^m,04$ au delà des ongles en formant un rebord. Cette portion, garnie de nervures tendineuses qui partent de la dernière phalange, se divise en cinq festons étroits, arrondis à leur sommet, où ils sont plus larges qu'à la base et d'autant plus développés qu'ils sont plus extérieurs. La surface externe des membres est couverte, comme toutes les autres parties du corps, d'un poil abondant, court et serré, tandis que les aisselles, les aînes et le dessous des membres sont complétement nus. Les membranes n'ont aucune trace de poils et sont d'un noir vif. La queue est courte, aplatie et pointue à son extrémité. La longueur des poils ne dépasse pas $0^m,01$, et leur couleur est d'un roux brun comme satiné lorsque l'animal est en vie. Ce Phoque a trente-six dents; les incisives supérieures, aplaties transversalement, sont séparées en deux lobes par un sillon profond.

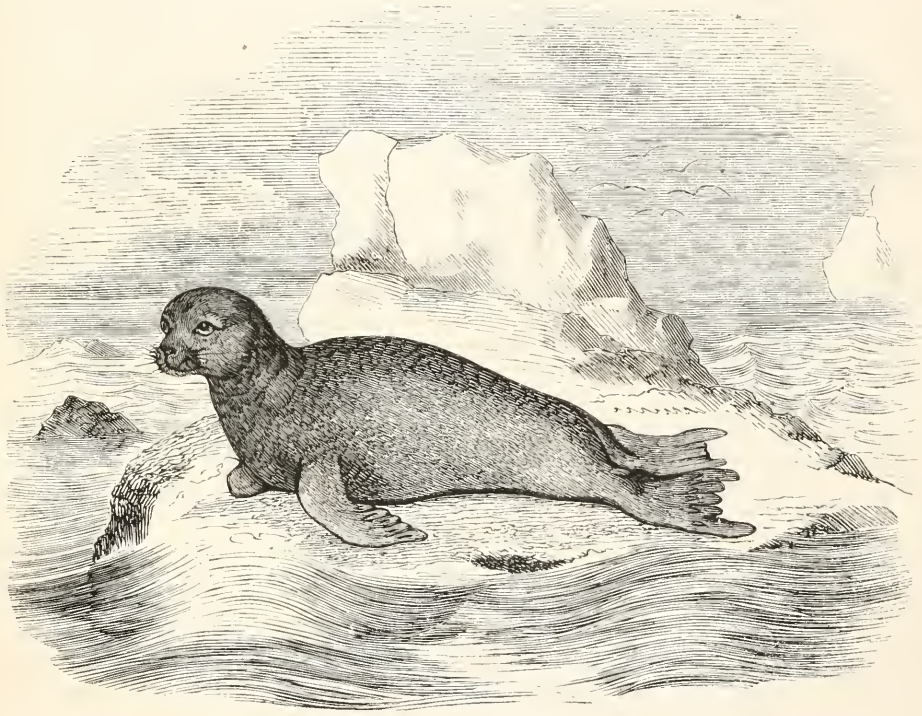

Fig. 129. — Platyrhynque à crin.

Le Platyrhynque ou Otarie de Guérin, *Platyrhynchus Uraniæ*, Lesson, ne semble pas différer assez du Platyrhynque des Moluques pour qu'on puisse en faire une espèce distincte; cependant MM. Quoy et Gaimard lui donnent six incisives en haut et quatre en bas, quatorze molaires supérieures et douze inférieures; son pelage est brun, ras; son museau aplati, portant cinq rangs de moustaches; sa taille est d'environ $1^m,60$. Il habite également les îles Malouines.

3. PLATYRHYNQUE URIGUE. *PLATYRHYNCHUS FLAVESCENS*. Pœping.

Caractères spécifiques. — Pelage brun-gris ou blanchâtre, composé de deux sortes de poils; tête grosse, ronde. Longueur variant de 1^m à $2^m,50$.

Cette espèce, qui habite les mers du Chili, est le *Phoca lupina* de Molina; elle est loin d'être suffisamment connue, et l'on n'en sait que ce que nous en a rapporté Molina. « Les Français et les Espagnols, dit-il, nomment cette espèce Loup marin. Il varie pour la grosseur et la couleur du pelage. Sa longueur est de trois, de six et de huit pieds. Son pelage est brun, gris, quelquefois blanchâtre, composé de deux sortes de poils, l'un doux comme celui du Bœuf, l'autre plus dur; la tête est grosse, ronde et ressemble à celle d'un Chien auquel on a coupé les oreilles près de la peau. Son nez ressemble à celui du Veau; le mufle est court, obtus; les deux lèvres sont égales, la supérieure un peu cannelée, comme celle du Lion. Il a quatre doigts à chaque patte de devant, ce qui le distingue des autres Phoques; ses pattes de derrière en ont cinq. La queue a trois pouces de longueur. Lorsqu'ils s'accouplent, ce qui se fait ordinairement à la fin de l'automne, ils s'appuient sur les pattes de derrière et s'embrassent avec les nageoires. La femelle met bas au printemps et fait un, deux ou, mais rarement, trois petits. Ils marchent très-mal sur la terre et se traînent plutôt d'un endroit à l'autre; il serait cependant très-imprudent de s'en approcher, car, quoique lourds et pesants en apparence, leur cou a beaucoup de flexibilité, et l'on s'exposerait toujours aux morsures de leurs dents terribles. Lorsqu'ils voient passer quelqu'un près de l'endroit où ils sont couchés, ils ouvrent la gueule tellement, qu'une boule d'un pied de diamètre y entrerait aisément. La voix des vieux Urigues peut être comparée au mugissement des Taureaux et au grognement des Cochons. Ces Phoques ne peuvent pas rester longtemps sous l'eau; on les voit souvent sortir la tête pour respirer ou pour prendre quelque Pingouin ou autre Oiseau aquatique dont ils sont très-friands. Les jeunes bêlent comme des Agneaux. Les Chiliens font avec la peau de ces animaux des sortes de radeaux sur lesquels on peut passer les rivières et pêcher à la mer. On en prend deux que l'on gonfle d'air; on attache sur ces ballons plusieurs traverses de bois sur lesquelles une ou plusieurs personnes peuvent s'asseoir. On en prépare une sorte de maroquin à gros grain, surpassant le maroquin en bonté; on en fait encore des souliers et des bottes imperméables à l'eau. Les habitants de l'archipel de Chiloé font un commerce considérable d'huile d'Urigue; elle est préférée à l'huile de Baleine. On trouve souvent dans l'estomac de ces animaux des pierres de plusieurs livres. »

3me GENRE. — OTARIE. *OTARIA*. Péron, 1807.

Voyage aux Terres Australes, t. III.

Otaria, Otarie.

CARACTÈRES GÉNÉRIQUES.

Système dentaire : incisives, $\frac{4}{6}$; *canines*, $\frac{1-1}{1-1}$; *molaires*, $\frac{5-5}{5-5}$. *Les quatre incisives supérieures mitoyennes, à double tranchant; les externes simples et plus petites; les quatre incisives inférieures fourchues; toutes les molaires simples, coniques.*

Conques auditives externes, visibles, petites.

Doigts des nageoires antérieures presque immobiles.

Membrane des pieds de derrière se prolongeant en une lanière au delà de chaque doigt.

Ongles plats, menus.

Poils plus longs, moins ras que dans les autres genres de Phocidés.

Nous avons défini le genre Otarie comme le faisait G. Cuvier dans son *Règne animal*, mais nous ne nous dissimulons pas que tous les caractères qu'il assigne à ce groupe ne sont pas applicables aux espèces que nous y rangeons; car, en effet, depuis la publication de l'ouvrage classique de G. Cuvier, les Otaries ont été partagées, par Fr. Cuvier, en plusieurs genres, et celles qu'à l'exemple de plusieurs naturalistes nous laissons sous cette dénomination n'y sont que parce que nous n'avons pu les mettre ailleurs, ne les connaissant pas suffisamment. C'est donc en quelque sorte, et pour parler à la manière de Linné, un groupe de Phoques à oreilles d'*insertæ sedis* que nous indiquons sous le nom d'Otarie.

Sous le rapport de l'ostéologie, nous pouvons dire que les animaux de ce groupe sont trop mal

définis pour que nous puissions en donner les différences spécifiques, d'autant plus que l'on ne possède guère que des têtes de ceux qui ont été désignés sous des noms particuliers par les voyageurs modernes. Cependant, nous dirons que l'on croit avoir remarqué quelques différences qui portent sur la forme de la voûte palatine plus ou moins reculée, plus ou moins terminée en ligne droite ou oblique; sur celle des os du nez, qui n'est pas toujours la même, et surtout sur la forme, la direction et le développement de l'apophyse orbi aire.

La taille des Otaries, sans égaler celle des grandes espèces de Phocidés, est encore assez considérable. Leurs mœurs sont analogues à celles des autres Phoques, c'est-à-dire qu'on les rencontre dans les mers auprès des côtes, et que souvent ils se rendent sur le rivage.

Les dix ou douze espèces rangées dans le groupe des Otaries ne se rencontrent pas aussi près des pôles que les espèces des autres genres de Phocidés; elles sont propres aux mers australes, mais aussi bien à celles qui baignent le cap de Bonne-Espérance qu'à celles du détroit de Magellan, des îles Malouines, et même de l'Australie.

1. OTARIE NOIRE. *OTARIA PUSILLA*. Lesson.

Caractères spécifiques. — Pelage doux, généralement noirâtre; pieds de derrière n'ayant d'ongles apparents qu'aux trois doigts du milieu, et terminés par une membrane dont le bord offre cinq lobes; soies des moustaches rondes, lisses. Longueur totale variant entre $0^m,70$ et $1^m,30$.

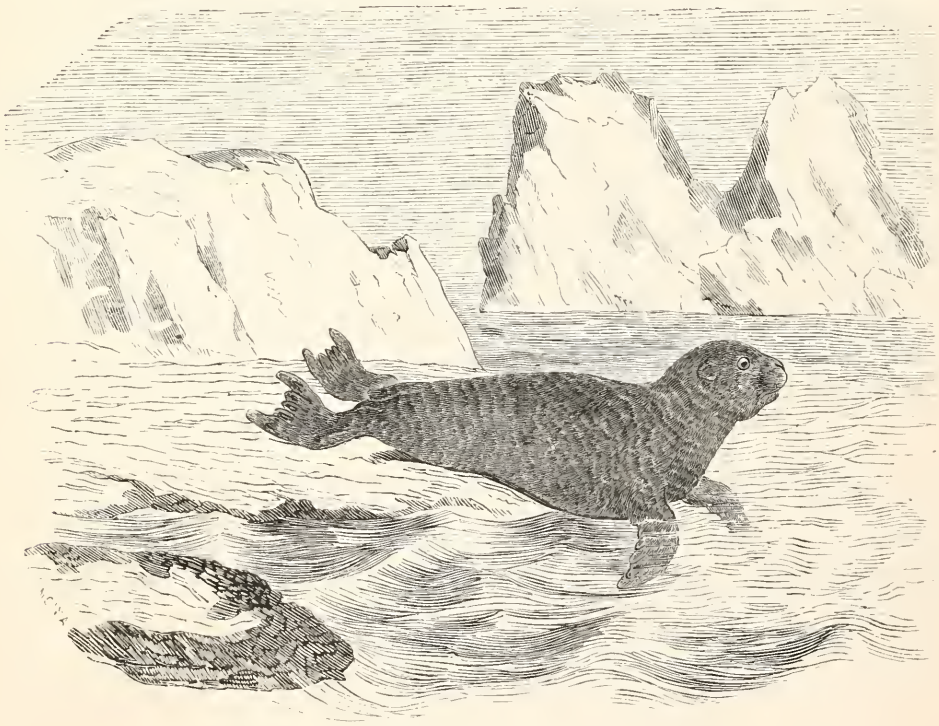

Fig. 130. — Otarie noire.

Cette Otarie, qui, à raison de la petitesse de sa taille et de la forme de ses pieds de derrière, ne peut être confondue avec les espèces des genres précédents, a d'abord été décrite par Daubenton

sous le nom de *Petit Phoque noir*, et ensuite par M. Pagès, qui communiqua des observations à Buffon. Celui-ci a voulu prouver que cette espèce était celle de Rondelet et le *Phoca* des anciens ou Φωκη d'Aristote et d'Ælien, et *Vitulus marinus* de Pline; A. G. Desmarest, dans le tome XXV du *Dictionnaire d'Histoire naturelle*, de Déterville, avait adopté cette manière de voir, et en même temps, ayant observé dans la collection du Muséum les individus qui ont servi à la description de Daubenton, mais sans aucune indication qui pût les faire connaître, les avait attribués à une espèce d'Otarie signalée par Péron, près de l'île de Rottness, sur la côte occidentale de la Nouvelle-Hollande, qui a beaucoup de rapport avec eux, et qu'il nomma *Otaria Peronii*. Mais plus tard, dans sa *Mammalogie*, averti de son erreur par De Blainville, qui possédait des renseignements particuliers sur le Phoque de Buffon, il reconnut le double emploi qu'il avait fait, et annonça que c'était à tort que Buffon rapportait à cet Amphibie le Phoque de Rondelet, qui n'a pas d'oreilles externes, et le Phoque des anciens, trop vaguement décrit par eux pour qu'il soit possible de le rapporter plutôt à un genre qu'à un autre, et même plutôt au *Phoca vitulina* qu'à tout autre. De tout cela il résulte, en résumé, que le *Petit Phoque noir* de Buffon et Daubenton est le même que le *Phoca pusilla*, Linné, le *Phoca parva*, Boddaërt, et que les *Otaria Peronii* et *pusilla*, A. G. Desmarest.

Dans cette espèce, la tête est ronde, un peu déprimée; le museau est très-court; il y a six incisives supérieures, dont les deux extérieures en forme de canines, et les quatre intermédiaires grosses et sillonnées transversalement sur leur tranchant; il y a quatre incisives inférieures, dont les deux intermédiaires, placées l'une contre l'autre et aussi grosses que les plus grandes de dessus, sont terminées chacune par trois petits lobes, et dont les deux externes, courtes et pointues, se placent par leur pointe dans la rainure ou le sillon transverse des incisives d'en haut; les premières molaires sont courtes, petites, à une seule pointe et distantes entre elles. Les oreilles externes sont étroites. Les pattes de devant ont le doigt intérieur le plus long de tous, sans ongles apparents, velues en dessus et entièrement nues en dessous; les pattes de derrière sont tout à fait rejetées en arrière et dans la direction du corps, à cinq doigts, dont les trois du milieu ont leurs phalanges et leurs ongles bien marqués, les autres ayant un ongle rudimentaire à peine visible; la membrane des doigts se prolongeant un peu au delà de ceux-ci et terminée par un bord sinueux, dont chaque partie saillante ou chaque lobe est de grandeur proportionnée à celle du doigt auquel elle correspond. Le pelage est doux et luisant; le dessus du corps est d'un brun tirant sur le gris de fer, avec la tête plus foncée et le dessous beaucoup plus clair, surtout sur la poitrine; chaque poil étant d'un fauve très-clair dans la plus grande partie de son étendue, puis d'un brun minime plus abondant en dessus qu'en dessous, et terminé de gris clair sur le dos ou de blanchâtre sous le ventre. Les jeunes individus ont une coloration plus obscure que les adultes.

Deux individus de cette espèce, observés en captivité pendant quelques jours par M. Pagès, lui ont montré toutes les preuves d'intelligence qu'on trouve dans le Phoque commun.

Il habite les mers du cap de Bonne-Espérance; et, selon Daubenton, on le trouverait aussi dans les mers de l'Inde, ce qui est très-peu probable.

2. OTARIE DE DELALANDE. *OTARIA DELALANDII*. G. Cuvier.

Caractères spécifiques. — Pelage doux, fourré, laineux à la base, avec la pointe des poils annelée de gris et de noirâtre, ce qui lui donne une teinte d'un gris brun roussâtre; dessous du corps d'une coloration plus pâle. Longueur totale, $1^m,12$.

Il provient des mers du cap de Bonne-Espérance, d'où il a été rapporté par Delalande.

3. OTARIE DE MILBERT. *OTARIA MILBERTI*. G. Cuvier.

Caractères spécifiques. — Pelage d'un gris cendré en dessus et blanchâtre en dessous. Longueur de la tête et du corps ayant à peu près 1^m.

Cette espèce, qui est loin d'être complétement connue, habite les mers australes.

4. OTARIE D'HAUVILLE. *OTARIA HAUVILII.* G. Cuvier.

Caractères spécifiques. — Pelage d'un gris foncé et cendré en dessus, blanchâtre sur les flancs et sur la poitrine; ventre présentant une bande longitudinale d'un brun roux, avec une autre bande transversale, noirâtre, allant d'une nageoire à l'autre. Longueur totale, $1^m,50$.

Cette espèce est la même que l'*Otaria Peronii*, De Blainville; elle habite les îles Malouines.

On réunit quelquefois à cette Otarie les cinq espèces qui vont suivre, et qui ne sont pas décrites d'une manière suffisante; mais, comme ces animaux sont tous très-imparfaitement connus, nous ne voyons pas plus de raisons pour les réunir en une seule espèce que pour les décrire tous séparément. C'est donc avec cette restriction que nous les citerons isolément.

5. OTARIE COURONNÉE. *OTARIA CORONATA.* De Blainville.

Caractères spécifiques. — Pelage noir, varié de taches jaunes; une bande sur la tête et une tache sur le museau, de couleur jaune; cinq ongles aux pieds de derrière.

La patrie de cette espèce est inconnue.

6. OTARIE A COU BLANC. *OTARIA ALBICOLLIS.* Péron.

Caractères spécifiques. — Pelage marqué d'une grande tache blanche à la partie moyenne et supérieure du cou; membres antérieurs situés très en arrière. Longueur, $2^m,50$ à 3^m.

Cette Otarie abonde sur les plages de l'île Eugène, l'une de celles qui avoisinent la terre Napoléon de la Nouvelle-Hollande, et qui est située par le trente-deuxième degré de latitude méridionale et le cent trente et unième de longitude orientale. Sa longueur moyenne est d'environ 3^m. Elle est particulièrement caractérisée par une grande tache blanche à la partie moyenne et supérieure du cou, qui lui a valu le nom qu'elle porte. Les pieds antérieurs sont moins éloignés de la poitrine que ceux de la plupart des autres Amphibies du même genre.

7. OTARIE JAUNATRE. *OTARIA FLAVESCENS.* Shaw.

Caractères spécifiques. — Pelage d'un jaune pâle uniforme; oreilles longues; ongles manquant aux doigts des mains, et trois seulement aux doigts moyens des pieds. Longueur, de $0^m,40$ à $0^m,70$.

C'est une espèce assez rare, et l'une des plus petites du genre. Sa couleur est un jaune pâle uniforme, ou couleur de crème foncée, sans mélange. La tête est petite; le nez un peu pointu. Les oreilles sont longues de $0^m,03$; elles sont très-étroites, pointues et en forme de feuille. Les moustaches sont longues et blanchâtres; les dents plutôt émoussées que pointues. Les pieds de devant sont en forme de nageoire, sans aucune apparence d'ongles. Ceux de derrière sont fortement palmés, et ont de véritables ongles, longs et distincts, desquels les trois intermédiaires sont plus larges que les autres. La queue n'a qu'environ $0^m,03$ de long.

Cette espèce a été prise dans le détroit de Magellan; le seul individu qu'on en connaît fait partie du musée de Lever, à Londres.

8. OTARIE DES ILES FALKLAND. *OTARIA FALKLANDICA*. Shaw.

Caractères spécifiques. — Pelage gris cendré, nuancé de blanc terne; pas d'ongles aux doigts des mains; quatre ongles aux doigts des pieds. Longueur totale, 1m,40.

Fig. 131. — Otarie des îles Falkland.

Cette Otarie, que Lesson a nommée *Otaria Shawii*, a le poil court, cendré; son nez est court et garni de moustaches noires; ses oreilles sont courtes, velues et pointues; ses incisives supérieures sont marquées d'un sillon transversal comme dans les autres Otaries; mais les inférieures ont un caractère particulier, en ce qu'elles ont aussi un sillon, mais dans une direction opposée; les molaires sont très-fortes, avec un petit appendice sur chaque côté près de leur base; les pieds de devant sont sans ongles, et le bout de la nageoire est terminé en palmures qui s'étendent au delà des extrémités des doigts qui ne sont pas séparés; les pieds de derrière n'ont que quatre doigts pourvus d'ongles longs et aigus; les membranes les enveloppent. Ce dernier caractère est encore particulier à cette espèce, s'il a été bien observé.

On a trouvé cette Otarie dans les mers aux environs des îles Malouines et Falkland.

9. OTARIE COCHON DE MER. *OTARIA PORCINA*. Molina.

Caractères spécifiques. — Pelage et forme du *Phoca lupina* ou *Platyrhynchus flavescens;* museau plus allongé; oreilles relevées; cinq doigts aux pieds de devant.

La connaissance de cet animal est due à Molina, qui, comme on sait, n'inspire pas une grande

confiance aux naturalistes. Aussi Gmelin a-t-il considéré ce *Cochon marin* comme ne différant pas du Lion marin de Pernetti. Néanmoins, Pennant, Shaw et Sonnini continuent à le distinguer, et Lesson, en l'admettant, en a changé la dénomination en celle d'*Otaria Molinaii*. Sonnini pense que le peu que l'on sait de ce Phoque, que Molina a pu comparer sur les lieux au Lion marin, l'en éloigne suffisamment. Il ressemble à l'Urigne pour la figure, le poil et la manière de vivre, et cet Urigne ressemble lui-même beaucoup au Phoque commun; mais il en diffère en ce que son museau est plus allongé, et se rapproche du groin d'un Cochon, et en ce que ses oreilles sont plus relevées et ses pieds antérieurs recouverts par une membrane.

On le rencontre sur les côtes du Chili : mais il y est rare.

10. OTARIE CENDRÉE. *OTARIA CINEREA*. Péron.

Caractères spécifiques. — Pelage dur, grossier, de couleur gris cendré. Longueur variant de 3^m à 4^m.

L'Otarie cendrée est encore une espèce dont la découverte est due aux naturalistes français de l'expédition commandée par le capitaine Baudin. Elle a été rencontrée sur les rivages de l'île Decrès, qui est située par le trente-sixième degré de latitude méridionale et le cent trente-cinquième degré de longitude orientale, en face des golfes Bonaparte et Joséphine, de la terre Napoléon. Leur poil est très-court, de couleur gris cendré, très-dur et très-grossier; mais leur cuir est épais et fort, et l'huile qu'on prépare avec leur graisse est aussi bonne qu'abondante.

Depuis, MM. Quoy et Gaimard ont pu de nouveau étudier cette Otarie à la Nouvelle-Hollande, vers son extrémité méridionale, dans le détroit de Bass, aux environs du port Western.

11. OTARIE AUSTRALE. *OTARIA AUSTRALIS* Quoy et Gaimard.

Caractères spécifiques. — Pelage d'un gris à reflets jaunâtres en dessus du corps; dessous d'un jaunâtre clair; moustaches blanches. D'une longueur totale n'atteignant pas 3^m.

Cette espèce, plus petite que la précédente, vit dans les mêmes parages, mais sur un autre point de la côte méridionale de la Nouvelle-Hollande, principalement aux environs du port du roi Georges. Tout le dessus de son corps, jusqu'à l'origine de sa queue, est d'un gris qui, sous un certain jour, a des reflets bleuâtres; ce gris devient plus clair sur le cou, et passe au blanc sale sur la tête, les joues et les côtés du museau; le bout du nez est noirâtre; les moustaches sont blanches, fortes, aplaties; tout le dessous du corps est jaunâtre clair en avant, et d'un roux de Veau en arrière. La ligne de démarcation entre cette teinte et la couleur grise qui occupe le dos a lieu sur les flancs d'une manière tranchée; les membres sont roux clair en dessus, et presque noirs en dessous dans les deux tiers de leur étendue : les antérieurs se terminent un peu en pointe arrondie; enfin, ce qui distingue encore cette espèce, c'est qu'il n'y a nul feutre au-dessous des poils ordinaires.

A ces détails, nous ajouterons la note suivante, qui nous a été transmise par M. Paul De Saint-Martin, qui concerne une Otarie que l'expédition au pôle sud de l'amiral Dumont D'Urville a plusieurs fois eu occasion d'observer aux îles Auckland, et qui doit se rapporter très-probablement à l'*Otaria australis*. « Cette espèce n'a que $2^m,30$ ou $2^m,60$ de longueur; elle est de couleur fauve; la tête est petite; les membres antérieurs sont très-longs, et permettent à l'animal, quand il veut marcher, de soulever tout le corps dans une position oblique, ce qui lui donne l'air d'un cul-de-jatte traînant la partie postérieure de son corps : cela ne l'empêche pas cependant d'avoir des mouvements très-vifs; et je puis l'affirmer d'après celui que nous avons eu vivant à bord, qui nous a tant fait courir sur le pont de l'*Astrolabe*, et qui, s'il n'avait pas eu la gueule attachée, aurait très-bien cherché à mordre. Ces Phocidés vivent sur la côte, au milieu des fucus, dont ils se nourrissent, ainsi que de Poissons; ils aiment, lorsqu'il fait beau, se reposer à terre, où il n'est pas extraordinaire de les ren-

contrer à cent et deux cents pas du rivage, dans des endroits qui sembleraient devoir leur être inaccessibles, et dont ils parviennent à surmonter les obstacles non sans de fréquentes culbutes. »

Ainsi que nous l'avons dit dans nos généralités sur les Carnassiers Amphibies et sur les Phocidés, l'histoire zooclassique des espèces de cette tribu est l'une des moins connues, même aujourd'hui, et nous pouvons encore répéter à ce sujet ce que disait, il y a plus de trente ans, A. G. Desmarest, dans la monographie des Phoques du *Dictionnaire d'Histoire naturelle*, édité par Déterville.

« Ici se termine l'énumération des Phoques et des Otaries qui peuvent prendre place dans les systèmes d'histoire naturelle; mais il est encore quelques espèces admises assez légèrement par les auteurs, et que nous avons cru devoir laisser hors de rang, jusqu'à ce que des observations nouvelles établissent leurs caractères d'une manière bien positive. A ce sujet, nous recommanderons aux navigateurs et aux naturalistes qui s'occuperont par la suite de ce genre de recherches de détailler avec soin les proportions du corps des Phoques qu'ils décriront, de recueillir des renseignements précis sur les différences des mâles, des femelles, ainsi que des jeunes individus et des adultes. Ils s'attacheront également à recueillir des notes sur la manière de vivre de ces animaux, sur le nombre des petits, l'époque de l'accouplement, celle de la mise bas des femelles, la durée de l'allaitement, etc. Quant aux caractères les plus importants, ceux qu'il conviendra de vérifier avec soin seront particulièrement tirés du nombre et de la forme des dents chez les individus adultes; de la forme des nageoires antérieures et postérieures; du nombre des ongles existants sur chacune; de la force relative de ces ongles; de l'étendue plus ou moins considérable et de la forme des membranes qui unissent les doigts; de la présence ou de l'absence d'oreilles externes; de la distance respective des yeux et des oreilles, entre eux, et avec l'extrémité du museau, etc. Enfin, nous croyons devoir inviter les voyageurs à réunir dans une collection unique les dépouilles des Phoques qu'ils rencontreront, telles que peaux entières, têtes osseuses, nageoires, etc., parce que ce sera le seul moyen d'établir des comparaisons exactes entre les diverses espèces de ces animaux, qui paraissent beaucoup plus nombreuses qu'on ne l'a cru jusqu'à ce jour. Des dessins soignés, faits sur le vivant, ajouteraient encore au mérite des descriptions détaillées que nous réclamons; ils donneraient une idée bien autrement exacte des poses de ces animaux que ceux qui ont été publiés jusqu'à ce jour, et notamment ceux du commodore Anson, de Pernetti et de Parsons. »

Disons cependant que les recherches des naturalistes voyageurs ont fait connaître quelques nouvelles espèces, et ont donné des renseignements sur certaines de celles anciennement décrites; quoique, toutefois, les dénominations de *Chien*, *Loup*, *Renard*, *Chat*, *Lion*, *Ours*, *Veau*, *Cochon*, *Éléphant*, etc., auxquelles les voyageurs ajoutent *marins*, ont plus nui à l'avancement de la science qu'elles ne lui ont servi, en indiquant des rapports éloignés, et en augmentant la confusion qui de plus en plus existait depuis longtemps. Lesson, tout en voulant y remédier, est venu mettre le comble à cette confusion en changeant des dénominations depuis longtemps admises, pour les remplacer par des noms spécifiques tirés du nom de la première personne qui avait parlé de ces animaux. De tout cela, il résulte que ce n'est qu'avec doute que nous avons rapporté plusieurs de nos espèces dans les genres créés par Fr. Cuvier, et nous devons maintenant dire quelques mots principalement de Phoques privés d'oreilles dont la caractéristique donnée par les auteurs est telle, qu'on n'a pas plus de raison pour les ranger dans l'un des genres modernes plutôt que dans un autre; nous irons même plus loin, en ajoutant que ces espèces ne sont peut-être que nominales. Nous citerons donc avec la plus grande réserve les Phoques qui suivent :

1° Le Phoque de l'île Saint-Paul, *Phoca Coxii*, A. G. Desmarest. — Cette espèce, que Cox indique sous le nom de Lion marin dans son ouvrage sur l'île de Saint-Paul, n'a pas de trompe; elle paraît réellement exister, mais elle a été décrite si imparfaitement, que l'on ne peut pas l'admettre sans avoir de nouveaux détails, qui démontreront peut-être qu'on doit, comme certains naturalistes, la rapporter au *Macrorhinus proboscideus*. Sa longueur est de vingt pieds anglais environ, et sa circonférence de vingt et un. Son pelage est généralement d'une couleur de buffle sale, tantôt d'une teinte plus brune, tantôt d'un blanc sale ou couleur de pierre. Ces Phoques sont si abondants aux îles d'Amsterdam et de Saint-Paul, dans l'océan Indien, situées par trente-huit degrés de latitude méri-

dionale et soixante-quinze degrés de longitude orientale, que Cox en tua douze cents en dix jours ; ils se tiennent à terre au milieu des roseaux, et leurs femelles ne font qu'un petit par portée.

2° Phoque a long cou, Parsons, *Phoca longicollis*, Shaw. — Ce Phoque, dont la patrie est inconnue, a le corps très-élancé; les jambes antérieures placées à égale distance de l'extrémité du museau et du bout des nageoires postérieures; point d'ongles aux pieds de devant. D'après la mauvaise figure qu'on en trouve dans les *Transactions philosophiques*, on serait d'abord tenté de le regarder comme une espèce factice établie sur l'observation d'une peau mal préparée; mais on doit cependant ajourner toute décision à cet égard, attendu que Péron a rencontré, dit-il, des Phoques qui présentaient des variétés assez remarquables dans la position des membres antérieurs. Il lui a paru que le courage et l'activité de ces animaux sont dans un rapport assez exact avec la position relative de leurs pieds de devant; suivant que ces principaux agents de la locomotion se trouvent plus ou moins rapprochés de la poitrine, la démarche est plus ou moins facile; et, comme chez les Phoques, ainsi que chez tous les autres animaux, la possibilité d'échapper aux périls est un motif de l'affronter; il s'ensuit naturellement que ces Amphibies en sont encore plus ou moins timides.

3° Phoque a tête de Tortue, *Phoca testudinea*, Shaw. — Cette prétendue espèce, que Parsons dit exister sur plusieurs côtes de l'Europe, n'a pas été observée depuis ce naturaliste. Il rapporte qu'elle a la tête conformée comme celle de la Tortue, le cou allongé, et les pieds semblables à ceux du Phoque commun. G. Cuvier croit que cette espèce est purement nominale, et qu'elle n'a été fondée que sur l'examen d'une vieille peau mal bourrée.

4° Phoque fascié, *Phoca fasciata*, Shaw. — Cette espèce, qui se rapporte peut-être à l'*Otaria coronata*, De Blainville, n'est encore connue que par sa peau, qui a été décrite par Pallas. Elle est des îles Kourilles; son poil est court, épais, roide, et de couleur noirâtre uniforme, mais marqué, sur la partie supérieure, d'une bande jaune semblable à un ruban, et tellement disposée, qu'elle représente en quelque manière le contour d'une selle occupant un large espace sur le dos. Le port de l'animal est inconnu; mais l'on sait que c'est un Phoque de grande taille.

5° Phoque ponctué, *Phoca punctata*, *Encyclopédie anglaise*. — Cet animal a le corps, la tête et les membres, tachetés. Habite les îles Kourilles.

6° Phoque moucheté, *Phoca maculata*, *Encyclopédie anglaise*. — Dans cet animal le corps est moucheté de brun. Des îles Kourilles.

7° Phoque noir, *Phoca nigra*, *Encyclopédie anglaise*. — Des mêmes mers que les deux précédentes, et remarquable par la singulière conformation de ses pieds, qu'on ne décrit cependant pas.

8° Phoque des rivages, *Phoca littorea*, Lesson. — De petite taille; pelage très-épais, composé de poils serrés, très-courts; d'une seule sorte : bruns sur le corps, jaunâtre plus ou moins clair en dessous. Ce Phoque, qui se trouve dans les mers d'Islande, n'est très-probablement qu'une variété du *Calocephalus vitulinus*.

9° Phoque de Choris, *Phoca Choris*, Lesson. — Pelage blanc, couvert de petites taches noires, nombreuses. Du détroit de Behring.

10° Phoque Lakhtak, Krachenninikow. — Ce Phoque ne diffère du Phoque commun que par la grosseur seulement, puisque sa taille égale celle du plus gros Bœuf. On le prend depuis le cinquante-neuvième jusqu'au soixante-quatrième degré de latitude septentrionale.

11° Phoque tigré, Krachenninikow. — Espèce provenant des mers du Kamtchatka, étant gros comme un Bœuf d'un an, et variable dans ses couleurs, mais habituellement marqué, sur le dos, de taches rondes et d'égale grandeur, avec le ventre d'un blanc jaunâtre. Ses petits sont blancs.

12° Phoque grumm-selur, Olafsen. — Ce Carnassier, qui porte vulgairement le nom de *Roi des Phoques*, serait d'une taille si monstrueuse, que quelques auteurs le classeraient parmi les Baleines. On dit qu'il acquiert, en longueur, douze à quinze aunes du pays, c'est-à-dire de 15 à 20^{m} de nos mesures. On ajoute qu'il est très-rare en Islande; néanmoins, on en aurait vu dans la partie occidentale de cette île, sur les anses de Breedefford. Il aurait de longs poils sur la tête, et d'autres, également longs, autour de la queue.

DEUXIÈME TRIBU.

TRICHÉCHIDÉS. *TRICHECHIDÆ*. Isidore Geoffroy Saint-Hilaire.

Pieds empêtrés.
Molaires cylindriques et non comprimées, comme dans les Phocidés.
Deux grosses défenses à la mâchoire supérieure.
Pas d'incisives ni de canines à la mâchoire inférieure.

D'une manière générale, les Trichéchidés ressemblent aux Phocidés, ont le même aspect qu'eux, mais s'en distinguent très-facilement et au premier aspect par les deux énormes défenses que les adultes portent à la mâchoire supérieure, qui ne sont autre chose que des canines très-développées et ayant quelque analogie avec les défenses des Éléphants.

Les mœurs des Trichéchidés sont les mêmes que celles des autres Amphibies; ce sont également des animaux qui peuvent vivre à la fois et dans l'eau de la mer et sur la terre; leur nourriture semble aussi se composer de Poissons, d'animaux marins et même de plantes marines; du reste, sous ce point de vue comme sous beaucoup d'autres, ils se rapprochent des Phoques et ont un estomac semblablement disposé. Ils habitent les régions les plus septentrionales du globe, et principalement le Spitzberg et le Groënland.

GENRE UNIQUE. — MORSE. *TRICHECHUS*. Linné. 1755.

Systema naturæ.

Θρὶξ, τριχός, poil; ἔχω, je possède.

CARACTÈRES GÉNÉRIQUES.

Système dentaire : incisives, $\frac{4}{0}$; canines, $\frac{1-1}{0-0}$; molaires, $\frac{4-4}{4-4}$; en totalité, vingt-deux dents. Les incisives ne se trouvent que dans le jeune âge, et ayant presque la forme des molaires. Les canines forment des défenses énormes, plus longues que la tête, ovales, comprimées latéralement, arquées en bas obtuses à l'extrémité, ayant l'ivoire intérieur granuleux, très dur et non formé de lignes courbes, entrecroisées comme l'ivoire de l'Éléphant. Molaires supérieures assez petites, à peu près cylindriques, à couronne simple, et tronquées obliquement, dont les trois premières sont plus internes que les autres, la troisième étant la plus grande et la dernière la plus petite : deux de ces dents manquant quelque temps après la naissance de l'animal. Les molaires inférieures de même forme que celles d'en haut, en diminuant de grosseur depuis l'antérieure jusqu'à la dernière.

Corps allongé, conique, de même forme que celui des Phocidés.

Tête ronde.

Museau très-renflé.

Pas d'oreilles externes.

Pieds antérieurs disposés comme ceux des Phocidés, à cinq doigts armés d'ongles falculaires très-courts; pieds postérieurs tout à fait dans la direction du corps, horizontaux, à cinq doigts réunis par la peau, et dont les deux externes sont les plus longs.

Queue très-courte.

Les Morses, souvent réunis par les auteurs anciens, et même par Linné, avec les Lamantins, les Dugongs et les Stellères, pour former un genre unique, ou bien joints seulement à un ou deux de ces animaux pour en composer d'autres groupes génériques, diffèrent notablement des uns et des

autres, et composent un des genres les plus naturels de la série zoologique. C'est Linné qui, en 1735, en a formé un genre distinct sous la dénomination latine de *Trichechus*, qui a été généralement adoptée, tandis que celles d'*Odobenus*, Brisson, *Rosmarus*, Scopoli, et *Manati*, Boddaërt, qui avaient été proposées, ont définitivement été rejetées.

Les animaux de ce genre ont beaucoup d'analogie avec les Phocidés, mais ils s'en distinguent facilement par leur mâchoire inférieure manquant de canines et d'incisives, et par les canines supérieures formant d'énormes défenses dirigées inférieurement. Ils ont les pieds si courts et tellement enveloppés dans la peau, que sur la terre ils ne peuvent leur servir qu'à ramper : mais, comme les intervalles des doigts y sont remplis par des membranes, ce sont d'excellentes nageoires ; aussi les Morses passent-ils la plus grande partie de leur vie dans la mer, et ne viennent-ils à terre que pour dormir au soleil et allaiter leurs petits. Leur corps allongé, quoique moins que celui des Phocidés, leur colonne vertébrale assez mobile et pourvue de muscles puissants qui la fléchissent avec force, le bassin étroit, leurs poils ras et serrés contre la peau, et beaucoup d'autres points de leur anatomie intérieure, concourent à en faire d'excellents nageurs.

Les mœurs de ces animaux ressemblent à celles des Phocidés, ainsi que nous le verrons en donnant la description de l'espèce unique qui entre dans ce groupe générique; nous allons maintenant donner seulement quelques détails sur leur organisation interne et externe, ainsi que sur les caractères distinctifs qu'on peut en tirer.

Le système dentaire du Morse est assez particulier, et, quoiqu'il ait donné lieu à plusieurs travaux importants, parmi lesquels nous devons principalement citer ceux de Fr. Cuvier et de De Blainville, l'on n'est pas encore d'accord sur le nombre des dents de ces animaux.

Le premier des auteurs que nous avons nommé, dans son ouvrage intitulé *des Dents des Mammifères considérées comme caractères zoologiques*, 1825, rapporte les détails qui suivent et que nous croyons devoir reproduire en entier, quoique nous ne soyons pas du même avis que lui sur la place qu'il assigne au Morse dans la série des Mammifères. « Nous avons vu, dit-il, que les Phoques, sous le rapport de leur système de dentition, se rattachaient d'une part aux Carnassiers, et de l'autre aux Cétacés. Les Morses, très-voisins des Phoques par les organes du mouvement, s'en éloignent beaucoup par les dents. Ils semblent à cet égard présenter un système tout particulier, qui ne paraît pas plus convenir pour broyer des matières végétales que pour couper des substances animales. On dirait que les dents de ces Amphibies sont spécialement destinées à briser, à rompre des matières dures; car elles semblent, par leur structure et leur rapport, agir sur les unes et sur les autres comme le pilon agit sur le mortier. Ils forment un de ces groupes isolés qui rompent la série nécessairement continue des classifications, et qu'on peut rapprocher presque indifféremment, suivant le point de vue sous lequel on les considère, de l'une ou de l'autre des branches du système général que l'on admet. Nous aurions pu les placer à la suite des Phoques, qui laissent un large vide entre eux et les Marsupiaux frugivores; mais, entraînés par des analogies qui avaient aussi quelques fondements, nous sommes amenés à n'en parler qu'après les Ruminants. Au surplus, nous devons faire remarquer que nous commençons, chez ces animaux, à voir le nombre des dents varier avec les individus par celles qui sont rudimentaires et qui disparaissent plus ou moins promptement. On dirait que ces organes tendent à perdre de leur importance, et qu'ils ne doivent plus être autant considérés par leur nombre que par leur forme et leur structure.

« A la mâchoire supérieure, la première incisive, séparée par un espace vide assez grand de sa congénère dans une espèce, tandis qu'elle en est très-rapprochée dans une autre, est une très-petite dent conique et crochue lorsqu'elle sort de l'alvéole, mais qui s'use et disparaît bientôt tout à fait; c'est une dent rudimentaire. La seconde, beaucoup plus grosse que la première, est cylindrique et coupée obliquement du dehors au dedans de la mâchoire. La canine est une défense très-grande qui se dirige en bas en se recourbant du côté du corps; elle est arrondie à sa face externe et marquée d'un sillon longitudinal à sa face interne, est sans racine, et prend naissance dans le maxillaire à la hauteur des narines. La première mâchelière, séparée par un vide de la seconde incisive, et beaucoup plus grosse qu'elle, est coupée obliquement comme celle-ci, mais cette surface oblique est un peu creusée. La seconde, du double plus grande que celle qui la précède, est coupée de même, mais elle a dans cette partie deux dépressions, deux creux, l'un antérieur et l'autre postérieur, séparés par une colline obtuse et étroite à son sommet. La troisième a beaucoup de ressemblance avec la

seconde, et la quatrième n'est qu'une petite dent rudimentaire qui tombe avec l'âge. Toutes ces dents n'ont qu'une racine conique très-courte, et elles sont entièrement formées d'une seule substance très-dure, très-compacte, qui est analogue à celle des défenses.

« A la mâchoire inférieure, il paraît que, dans le premier âge, la première dent est une incisive rudimentaire qui ne tarde pas à s'oblitérer et à disparaître; c'est pourquoi nous ne l'avons pas fait entrer en compte avec les autres. Les quatre mâchelières paraissent avoir la même forme, elles sont plus étendues de devant en arrière que de droite à gauche, et la surface de leur couronne est légèrement convexe. La dernière est un peu plus petite que les autres, qui sont d'égale grandeur. Ces dents sont de la même nature que celles de la mâchoire supérieure. »

On a vu que nous n'adoptons pas l'opinion de Fr. Cuvier relativement à la position des Morses auprès des Cétacés; nous les rapprochons, au contraire, des Phocidés, mais nous n'en faisons pas une simple espèce du genre Phoque, comme l'ont fait plusieurs auteurs.

En effet, selon De Blainville, « le Morse offre, outre l'anomalie qui le caractérise, le maximum dans la simplicité du système dentaire chez les Phoques. D'abord, il n'y a qu'une paire d'incisives, et encore à la mâchoire supérieure seulement; de plus, cette incisive, rentrée par suite du développement anomal de la canine, est presque molaire, aussi bien par sa position que par sa forme. Il n'y a aussi dans le Morse qu'une seule paire de canines, et également à la mâchoire supérieure; mais cette canine est remarquable par sa forme plus ou moins arquée, comprimée, cannelée dans sa longueur, assez pointue, verticale, et surtout par son très grand développement, qui fait qu'elle est toujours exserte. Quant aux dents molaires, au nombre de trois seulement en haut et de quatre en bas, toutes très-espacées, ce ne sont plus avant leur usure que des cônes obtus, opposés base à base, et dont le supérieur, formant la couronne, s'use d'une manière très-irrégulière dans toutes les espèces qui n'ont plus que de $\frac{2}{1}$ incisives; ainsi que dans les Morses, les molaires, comme les incisives et les canines, n'ont plus qu'une seule racine plus ou moins conique... La disposition alvéolaire chez les Morses est si particulière, qu'il est impossible de la confondre avec celle d'aucune autre espèce de Phoque : cinq alvéoles à la mâchoire supérieure, dont la seconde infiniment plus grande en dehors et en arrière de la première, et trois postérieures plus rapprochées, et quatre correspondantes à la mâchoire inférieure, décroissant de la première à la dernière... Suivant l'âge, il me semble d'abord que tous les Phoques sans oreilles n'ont pas de système dentaire de jeune âge; du moins je n'ai trouvé aucun individu de l'espèce commune dans nos mers, quoique assez jeune quelquefois, qui m'ait offert plus ou moins de neuf dents en haut et de huit en bas; et dans le Morse, dont M. Gaimard nous a rapporté des mâchoires d'individus très-jeunes, c'est le même nombre et la même forme que dans l'adulte; seulement la canine est évidemment plus grêle et plus droite, ce qui porte à penser qu'elle appartient à un premier système dentaire. »

Daubenton entre dans quelques détails sur la structure des grandes canines ou défenses. « Ces dents, dit-il, ont à l'extérieur une couleur jaunâtre, elles sont composées d'une écorce et de deux autres substances; sous l'écorce, qui n'a qu'une ligne d'épaisseur, il y a une substance compacte, épaisse d'environ quatre lignes; elle est d'un blanc terne; j'ai remarqué qu'elle est chatoyante à certains aspects, et que par cet effet elle a quelque rapport avec les parties grises blanchâtres de la pierre chatoyante que l'on appelle *œil de Chat;* la partie compacte des défenses du Morse prend un bon poli, de même que l'écorce, dont la couleur diffère peu de celle de la substance compacte; le reste des défenses est composé de filets longitudinaux et de tubercules adhérents les uns aux autres; ils paraissent dans leur entier au fond de la cavité, qui est à la racine de ces défenses. Lorsque cette substance tuberculeuse est sciée et polie, elle a une couleur jaunâtre et un poli fort inégal. » Nous ajouterons que ces grosses dents du Morse sont très-recherchées, parce qu'elles ont une assez grande valeur dans le commerce de la tabletterie.

L'ostéologie du Morse a été donnée par plusieurs auteurs, mais De Blainville, dans son *Ostéographie,* s'en est surtout occupé. Comparativement avec les Phocidés, et principalement avec le *Cystocephalus vitulinus*, les différences ne sont pas très-considérables, et peut-être même pas plus fortes qu'avec des espèces de la même tribu, si ce n'est, toutefois, pour la tête, qui est, en effet, modifiée par l'anomalie singulière que présente le système dentaire. Cette tête est, en outre, très-petite, proportionnellement avec le reste du tronc, et formée d'os très-épais; c'est avec celle du *Stemmatopus cristatus* qu'elle semble avoir le plus de rapports; mais elle est cependant assez singulière

Fig. 1. — Chrysochloris Villosa.

Fig. 2. — Hémygale zébrée.

par la largeur et la brièveté du frontal joignant la face au crâne, et par l'éloignement presque égal de ces deux parties. La vertèbre occipitale, épaisse dans son corps presque caréné comme dans son arc, est fortement aplatie, et relevée verticalement à la partie postérieure, avec une crête médiane. La pariétale est courte dans son sphénoïde, et très-large, échancrée, dans chacun de ses pariétaux. Le frontal l'est encore davantage dans son corps; mais ses frontaux, de forme parallélogrammique, sont très-étendus, peu rétrécis dans l'orbite, et s'élargissant beaucoup à la partie antérieure de cette cavité. Le vomer est nécessairement court, comme la face, et cependant les os du nez, en quadrilatère régulier, à bords droits, sont plus grands que dans aucune autre espèce d'Amphibie. Le ptérygoïdien interne forme une apophyse épaisse, en crochet recourbé en dedans, se joignant intimement à un palatin assez large, et à bord droit postérieurement. Le lacrymal est toujours indistinct, mais le zygomatique, très-court, produit à lui seul une apophyse orbitaire externe assez élevée et obtuse. Le maxillaire est également très-court, très-renflé, très-convexe, surtout par la grande saillie en dehors de l'alvéole de la canine; et le prémaxillaire, épais, remonte jusque entre le nasal et le maxillaire, de manière à circonscrire, avec le premier, l'orifice nasal, qui est assez petit et presque rond, à bords très-épais, et sans traces de trous incisifs. La série des os dont se compose l'appendice maxillaire inférieur commence par un mastoïdien énorme, soudé à un rocher médiocre, à une caisse petite, plate et non renflée, à un temporal dont la partie squameuse est arrondie et médiocre, et dont l'apophyse zygomatique est courte et très-épaisse; quant au mandibulaire, ses deux branches sont dans la même ligne; le condyle est épais et terminal; le coronoïde oblique et très-arrondi; et, enfin, l'angulaire est obtus, à peine sensible; l'apophyse géni est, du reste, assez marquée, et la symphyse est considérable. Les différentes cavités et loges de la tête sont en général moins grandes que dans les Phocidés; ainsi, l'orbite est petit, et il en est de même de la cavité nasale; le palais est assez étendu et excavé, sans trous palatins ni incisifs.

Les vertèbres cervicales sont encore plus courtes que dans le *Pelagius monachus;* les apophyses épineuses plus élevées, et les transverses plus obliques et plus épaisses : celle de la sixième vertèbre même assez étroite. Les vertèbres dorsales et lombaires conservent aussi bien plus de brièveté, plus de rondeur dans leur corps, et leurs apophyses sont aussi généralement plus courtes. Les vertèbres sacrées, également plus courtes, sont aussi plus serrées et soudées par leur apophyse épineuse.

La série sternale est de neuf pièces, dont la première est à peine prolongée en avant.

Les côtes n'offrent guère de différence qu'en ce qu'elles sont beaucoup plus robustes que dans le *Calocephalus vitulinus;* mais elles sont toujours peu arquées, et même courtes, proportionnellement aux cornes sternales.

Les membres, en général, sont bien plus courts que dans les Phocidés.

Aux membres antérieurs, l'omoplate rentre assez bien dans la forme normale, plus allongée que large; le bord postérieur, le plus long, est tout à fait droit, la crête en occupant toute la longueur, et se terminant en un acromion qui atteint et descend presque jusqu'à l'angle glénoïdien. L'humérus, quoique très-robuste, est plus long proportionnellement que dans les autres Amphibies : la grosse tubérosité, assez fortement comprimée, dépasse la tête; et la petite tubérosité, qui l'est moins, est plus basse; du reste, la crête deltoïdale descend très-bas; il n'y a pas de trou au condyle interne, comme dans le *Pelagius monachus*. Les deux os de l'avant-bras sont assez bien comme dans cette espèce : seulement, le cubitus, dont l'olécrane est plus épais, moins arqué, descend moins bas que le radius. Le carpe est court, mais très-large, et surtout le scaphoïde, qui est énorme; le triquètre allonge le cubitus, et le pisiforme prend un peu la forme allongée de celui des Carnivores; le trapézoïde est en coin à côté du trapèze, et non presque au-dessus de lui comme dans le Calocéphale commun. Les doigts sont presque égaux; aussi la proportion des métacarpiens est-elle plus normale que dans ce dernier; celui du pouce le plus long et le plus fort, puis le second, le cinquième, le troisième, et le quatrième le plus petit de tous. Les premières phalanges décroissent assez régulièrement de la première à la cinquième, du moins en longueur, car celle-ci est plus robuste que les intermédiaires; les secondes phalanges sont courtes, surtout la dernière, qui est presque cubique; enfin, les onguéales, en houlette peu dilatée, sont très-courtes, presque égales, sauf la première, un peu plus longue que les autres.

Aux membres postérieurs, le bassin est assez bien comme dans le Pelage moine, ainsi que le fémur et les os de la jambe; mais les os du tarse deviennent presque normaux; seulement, l'astragale

a sa poulie très-oblique en dedans, et la tubérosité du calcanéum est courte. Les métatarsiens sont toujours anomaux de proportion, les extrêmes étant plus longs et plus forts que les internes : mais ceux-ci, presque égaux, approchent plus de la dimension des extrêmes. Il en est de même des phalanges; seulement, le doigt externe est un peu plus fort que l'interne; et les phalanges onguéales sont courtes et presque égales, avec des pointes très-courtes.

Daubenton, dans l'*Histoire naturelle* de Buffon, a donné la description d'une peau desséchée de Morse conservée au Muséum; puis il a fait connaître, principalement sous le point de vue anatomique, un fœtus de cet animal.

Le genre Morse semble ne renfermer qu'une seule espèce propre à la mer Glaciale : cependant quelques auteurs, principalement Shaw, paraissent croire qu'il y en aurait deux : l'une des mers glaciales, l'autre des mers équatoriales; mais ces deux espèces n'ont jamais été décrites comparativement, de sorte qu'on ne peut indiquer de caractères qui soient propres à chacune d'elles; toutefois, l'une serait plus grande que l'autre, et aurait de plus fortes défenses, et toutes deux seraient revêtues d'un pelage court, serré, tout à fait analogue à celui des Phocidés. Au sujet de ces deux prétendues espèces, qu'il nous soit permis de citer ce qu'en pensent plusieurs auteurs.

« J'ai vu à Jakutsk, dit Gmelin, quelques dents de Morse qui avaient cinq quarts d'aune de Russie, et d'autres une aune et demie de longueur; communément, elles ont quelques pouces de largeur à la base. Je n'ai pas entendu dire qu'auprès d'Anadirskoï l'on ait jamais chassé ou pêché ce Morse pour en avoir les dents, qui, néanmoins, en viennent en si grande quantité; on m'a assuré, au contraire, que les habitants trouvent ces dents, détachées de l'animal, sur la basse côte de la mer, et que, par conséquent, on n'a pas besoin de tuer auparavant les Morses. Plusieurs personnes m'ont demandé si les Morses d'Anadirskoï étaient une espèce différente de ceux qui se trouvent dans la mer du Nord et à l'entrée occidentale de la mer Glaciale, parce que les dents qui viennent de ce côté oriental sont beaucoup plus grosses que celles qui viennent de l'Occident, etc. » Gmelin ne résout pas cette question, et Buffon en donne une solution qui ne semble pas exacte. « On n'apporte d'Anadirskoï, dit-il, que des dents de ces animaux morts de mort naturelle; ainsi, il n'est pas surprenant que ces dents, qui ont pris tout leur accroissement, soient plus grandes que celles du Morse du Groënland, que l'on tue souvent en bas âge. »

A cela, M. Boitard ajoute : « Certes cette hypothèse ne peut être admise, car il faudrait admettre aussi que jamais, dans le Groënland, les Morses n'atteignent toute leur grandeur, et que tous ceux que l'on tue, sans aucune exception, sont jeunes, puisque leurs dents sont, aussi sans aucune exception, beaucoup plus petites que celles qui viennent d'Anadirskoï; cette proposition n'est pas soutenable. D'un autre côté, on a dit, il y a quelques années, qu'il existait une autre espèce de Morse, dont la taille atteignait quelquefois jusqu'à vingt pieds de longueur, ce qui fait supposer des dimensions plus grandes dans les défenses : serait-ce cette espèce qui a laissé ses dépouilles à Anadirskoï? Mais cette prétendue seconde espèce serait propre seulement aux mers équatoriales, si on s'en rapportait aux voyageurs qui l'ont indiquée, et ne se trouverait pas dans celle du Nord. D'ailleurs, il est plus que probable qu'ils auront pris pour des Morses des Lamantins ou des Dugongs. Voici une autre difficulté : il est certain qu'on ne trouve presque plus de Morses aux environs d'Anadirskoï, et que ceux qui s'y montrent de loin en loin ne dépassent pas douze pieds de longueur. Or, un Morse qui aurait des canines longues d'une aune et demie russe devrait avoir le corps long au moins de trente-cinq pieds, ce qui ne s'est jamais vu; les plus grands qui aient été observés par des naturalistes et par des voyageurs dignes de foi ne dépassent pas treize à quatorze pieds.

« Quant à moi, ajoute M. Boitard, je pense que l'ivoire trouvé sur les bords de la mer, aux environs d'Anadirskoï, n'est rien autre chose que les dents fossiles d'un grand Morse dont l'espèce ne se trouve plus vivante, et que l'on doit par conséquent classer avec les autres animaux paléontologiques. Ce qui me fait croire à cela, c'est que, dans le même pays, on rencontre des collines entières composées, presque en totalité, d'ossements de Mammouths, de Rhinocéros et autres animaux perdus, et que l'on possède au cabinet de Saint-Pétersbourg des défenses de Mammouths dont l'ivoire est aussi parfaitement conservé que s'il avait été pris sur les animaux vivants. »

La science possède quelques renseignements, malheureusement incomplets, sur des fragments de Morse qui ont été trouvés à l'état fossile; et de même que les fossiles de Phocidés, ces débris proviennent tous de terrains tertiaires.

G. Cuvier, le premier, paraît en avoir eu un fragment de côte et un corps de vertèbre, trouvés, auprès d'Angers, dans le versant de l'Océan, avec les fragments qu'il avait cru devoir rapporter à des Phoques. De Blainville rapporte que cette côte et cette vertèbre, qui existent dans la collection paléontologique du Muséum, ont tous les caractères d'une côte et d'une vertèbre de Morse, et entre autres la taille et l'amincissement de la partie supérieure pour la côte. G. Cuvier a également signalé un fragment de dents de *Trichechus*, qui provient de Dax, dans les Landes.

M. Jœger parle, dans une lettre adressée, en 1830, à M. Hermann De Meyer, de fragments fossiles de Morse, comme découverts dans la molasse de Wartemberg, c'est-à-dire à un grand éloignement du versant de la mer Noire.

M. Georges, dans son *Histoire naturelle de Russie*, indique aussi quelques ossements fossiles de Morse.

M. Mitchill parle également de débris de crâne et de dents ayant appartenu au Morse, et qui ont été trouvés, dans un terrain tertiaire, en Virginie, dans le comté d'Accomas; mais il ne donne aucun détail sur ce fossile.

Enfin M. Duvernoy, dans un premier aperçu publié dans les *Mémoires de la Société d'Histoire naturelle de Strasbourg*, en 1837, a annoncé que des dents fossiles, trouvées, en Algérie, province d'Oran, dans une roche blanche crétacée de la partie supérieure du second terrain tertiaire, étaient celles d'un Mammifère marin, selon toute apparence, de la famille des Morses; et, depuis, revenant sur ce sujet dans une note présentée à l'Académie des sciences, il a présumé que ces dents devaient être plus rapprochées de celles des Phoques ou des Morses que d'aucun autre Mammifère récent ou fossile.

MORSE. *TRICHECHUS ROSMARUS*. Linné.

Caractères spécifiques. — Tête moyenne, relativement à la grosseur du corps, arrondie, obtuse; lèvres très-renflées; narines en croissant; os maxillaires et partie antérieure de la tête très-renflés; soies des moustaches aplaties, sortant de trous qui se remarquent sur la lèvre supérieure, très-rapprochées les unes des autres; bouche assez petite, armée de défenses recourbées en dessous, qui ont, dans quelques individus, jusqu'à $0^m,66$ de longueur, et qui convergent un peu entre elles par leur pointe; yeux petits, brillants; orifices des oreilles très en arrière; corps plus épais à la poitrine qu'ailleurs et diminuant jusqu'à la queue, qui, comparativement, a plus de longueur que celle des Phoques; cou court et épais; peau très-épaisse, muqueuse, noirâtre, avec quelques poils très-rares, courts, rudes, roussâtres ou bruns, se remarquant plutôt sur les jambes qu'ailleurs; pieds postérieurs très-larges; quatre mamelles ventrales. Longueur moyenne, depuis le haut du museau jusqu'à l'origine de la queue, $3^m,60$; de celle-ci, $0^m,12$; mais certains individus pouvant, dit-on, atteindre jusqu'à 6^m de longueur, et de $3^m,50$ à 4^m de circonférence. On en a trouvé du poids de mille kilogrammes.

Cette espèce a été vulgairement appelée Vache marine, Cheval marin, Bête a grandes dents par les voyageurs; c'est le Morse de Buffon et de Cook; le *Trichechus rosmarus*, Linné, Erxleben, Gmelin; l'*Odobenus*, Brisson; l'*Equus marinus*, Rai; *Artic Wolrus*, Shaw, et le *Manati trichechus*, Boddaert. Les peuples germaniques l'indiquent sous le nom de *Wallross* et de *Rossmar;* et, dans les catalogues méthodiques, elle est souvent désignée sous celui de *Rosmarus*.

Les Morses se trouvent abondamment dans l'Océan atlantique septentrional et dans les régions polaires de l'Océan Pacifique. Ils sont communs au Spitzberg, plus rares au Groënland; on en trouve aussi à la baie d'Hudson et près de l'Islande, de la Nouvelle-Zemble et même au pays des Tschaktchis. Mais ces animaux, qui étaient autrefois très-abondants, deviennent chaque jour de plus en plus rares par suite de la chasse acharnée qui leur a été faite, reculent leur habitat dans les régions polaires les plus inaccessibles à l'homme, et, lorsqu'on aura pu y pénétrer, on finira probablement par en détruire l'espèce. Nous avons dit qu'on a prétendu en avoir observé une espèce dans l'Océan austral, mais que ce fait est loin d'être démontré.

Les habitudes naturelles des Morses sont absolument semblables à celles des grands Phocidés. Comme eux, ils paraissent vivre de proie, telle que de Poissons, de Mollusques, de Crustacés, etc.;

mais la forme de leurs dents semble indiquer qu'ils peuvent se nourrir aussi de substances végétales et probablement de fucus. Ils vivent en troupes composées de plus de cent individus; les femelles mettent bas en hiver sur la terre ou sur la glace, et ne produisent ordinairement qu'un seul petit, qui est, en naissant, déjà long des deux tiers d'un mètre, qu'elles soignent avec tendresse et défendent avec fureur. Ils sont moins susceptibles d'éducation que les Phocidés.

Des détails de mœurs du plus haut intérêt ont été donnés relativement au Morse par Buffon et surtout par les voyageurs, tels que Zorgdrager, Cook, Girard de Veer, M. Xavier Marmier, etc., qui ont étudié ces animaux dans leur pays natal; nous donnerons quelques extraits des ouvrages de plusieurs des auteurs que nous venons de nommer.

Fig. 152. — Morse.

Buffon s'est longuement étendu sur l'histoire du Morse. « Le nom de *Vache marine*, dit-il, sous lequel le Morse est le plus généralement connu, a été très-mal appliqué, puisque l'animal qu'il désigne ne ressemble en rien à la Vache terrestre; le nom d'*Éléphant de mer*, que d'autres lui ont donné, est mieux imaginé, parce qu'il est fondé sur un rapport unique et sur un caractère très-apparent. Le Morse a, comme l'Éléphant, deux grandes défenses d'ivoire qui sortent de la mâchoire supérieure, et il a la tête conformée ou plutôt déformée de la même manière que l'Éléphant, auquel il ressemblerait en entier par cette partie capitale, s'il avait une trompe; mais le Morse est non-seulement privé de cet instrument, qui sert de bras et de main à l'Éléphant, il l'est encore de l'usage des vrais bras et des jambes; ces membres sont, comme dans les Phoques, enfermés sous sa peau; il ne sort en dehors que les deux mains et les deux pieds; son corps est allongé, renflé par la partie de l'avant, étroit vers celle de l'arrière, partout couvert d'un poil court; les doigts des pieds et des mains sont enveloppés dans une membrane et terminés par des ongles courts et pointus; de grosses

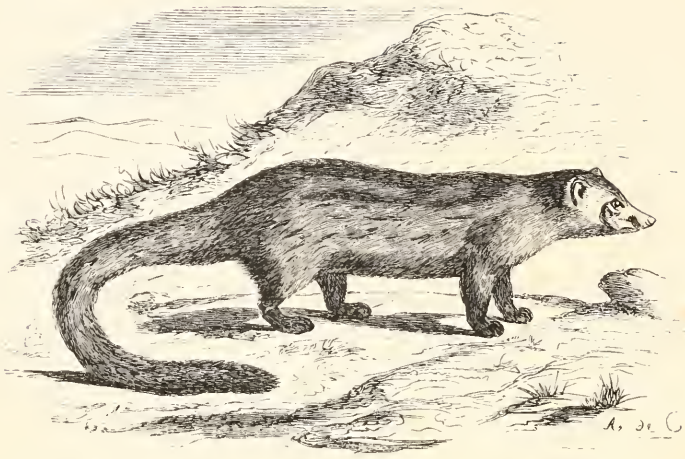

Fig. 1. — Paradoxure Bondar.

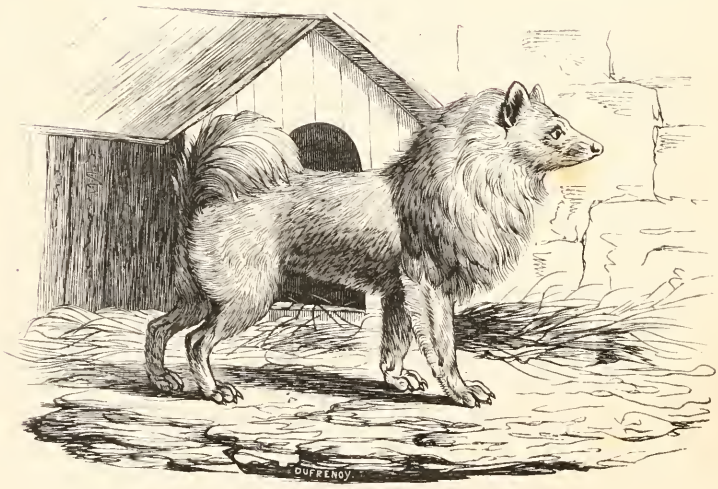

Fig. 2. — Chien loup d'Alsace.

soies en forme de moustaches environnent la gueule; la langue est échancrée; il n'y a point de conque aux oreilles, etc., en sorte que, à l'exception des deux grandes défenses qui lui changent la forme de la tête et des dents incisives qui lui manquent en haut et en bas, le Morse ressemble pour tout le reste au Phoque; il est seulement beaucoup plus grand, plus gros et plus fort; les plus grands Phoques n'ont tout au plus que sept ou huit pieds; le Morse en a communément douze, et il s'en trouve de seize pieds de longueur et de huit ou neuf de tour. Il a encore de commun avec les Phoques d'habiter les mêmes lieux, et on les trouve presque toujours ensemble; ils ont beaucoup d'habitudes communes, ils se tiennent également dans l'eau, ils vont également à terre; ils montent de même sur les glaçons; ils allaitent et élèvent de même leurs petits; ils se nourrissent des mêmes aliments; ils vivent de même en société et voyagent en grand nombre; mais l'espèce du Morse ne varie pas autant que celle du Phoque; il paraît qu'il ne va pas si loin, qu'il est plus attaché à son climat et que l'on en trouve très-rarement ailleurs que dans les mers du Nord; aussi le Phoque était connu des anciens, et le Morse ne l'était pas.

« Il paraît que l'espèce en était autrefois beaucoup plus répandue qu'elle ne l'est aujourd'hui, on la trouvait dans les mers des zones tempérées, dans le golfe du Canada, sur les côtes de l'Acadie, etc.; mais elle est maintenant confinée dans les mers arctiques : on ne trouve des Morses que dans cette zone froide, et même il y en a peu dans les endroits fréquentés; peu dans la mer glaciale d'Europe, et encore assez dans celle du Groënland, du détroit de Davis et des autres parties du nord de l'Amérique, parce qu'à l'occasion de la pêche de la Baleine on les a depuis longtemps inquiétés et chassés. Dès la fin du seizième siècle, les habitants de Saint-Malo allaient aux îles Ramées prendre des Morses, qui, dans ce temps, s'y trouvaient en grand nombre; il n'y a pas cent ans (c'est en 1765 que Buffon écrivait ceci) que ceux du Port-Royal au Canada envoyaient des barques au cap de Sable et au cap Fourchu, à la chasse de ces animaux, qui, depuis, se sont éloignés de ces parages...

« Le Morse peut vivre au moins quelque temps dans un climat tempéré; Évrard Worst dit avoir vu, en Angleterre, un de ces animaux vivant et âgé de trois mois, que l'on ne mettait dans l'eau que pendant un petit espace de temps chaque jour, et qui se traînait et rampait sur la terre; il ne dit pas qu'il fût incommodé de la chaleur de l'air, il dit au contraire que lorsqu'on le touchait il avait la mine d'un animal furieux et robuste, et qu'il respirait assez fortement par les narines. Ce jeune Morse était de la grandeur d'un Veau, et assez ressemblant à un Phoque; il avait la tête ronde, les yeux gros, les narines plates et noires, qu'il ouvrait et fermait à volonté; il n'avait point d'oreilles, mais seulement deux trous pour entendre; l'ouverture de la gueule était garnie d'une moustache en poils cartilagineux, gros et rudes; la mâchoire inférieure était triangulaire; la langue épaisse, courte, et le dedans de la gueule muni de côté et d'autre de dents plates; les pieds de devant et ceux de derrière étaient larges, et l'arrière du corps ressemblait en entier à celui d'un Phoque; cette partie rampait plutôt qu'elle ne marchait; les pieds de devant étaient tournés en avant, et ceux de derrière en arrière, ils étaient tous divisés en cinq doigts recouverts d'une forte membrane; la peau était épaisse, dure et couverte d'un poil court et délié, de couleur cendrée. Cet animal grondait comme un Sanglier et quelquefois criait d'une voix grosse et forte; on l'avait apporté de la Nouvelle-Zemble; il n'avait point encore les grandes dents ou défenses, mais on voyait à la mâchoire supérieure les bosses d'où elles devaient sortir; on le nourrissait avec de la bouillie d'avoine ou de mil, il suçait lentement plutôt qu'il ne mangeait; il approchait de son maître avec grand effort et en grondant; cependant il le suivait lorsqu'on lui présentait à manger...

« La femelle met bas en hiver sur la terre ou sur la glace, et ne produit ordinairement qu'un petit, qui est en naissant déjà gros comme un Cochon d'un an; nous ignorons la durée de la gestation, mais, à en juger par celle de l'accroissement et aussi par la grandeur de l'animal, elle doit être de plus de neuf mois. Les Morses ne peuvent pas toujours rester dans l'eau, ils sont obligés d'aller à terre, soit pour allaiter leurs petits, soit pour d'autres besoins; lorsqu'ils se trouvent dans la nécessité de grimper sur des rivages quelquefois escarpés et sur des glaçons, ils se servent de leurs défenses pour s'accrocher et de leurs mains pour faire avancer la lourde masse de leur corps. On prétend qu'ils se nourrissent de coquillages qui sont attachés au fond de la mer, et qu'ils se servent aussi de leurs défenses pour les arracher; d'autres disent qu'ils ne vivent que d'une certaine herbe à larges feuilles qui croît dans la mer, et qu'ils ne mangent ni chair ni Poisson; mais je crois ces opinions mal fondées, et il y a apparence que le Morse vit de proie comme le Phoque, et surtout de Ha-

rengs et d'autres petits Poissons, car il ne mange pas lorsqu'il est sur la terre, et c'est le besoin de nourriture qui le contraint de retourner à la mer. »

Zorgdrager, dans son ouvrage intitulé *Description de la prise de la Baleine et de la pêche du Groënland*, etc., a donné des détails sur les Morses, et nous rapporterons quelques passages de son ouvrage d'après la traduction que M. le marquis de Montmiral en a donnée à Buffon. « On trouvait autrefois dans la baie d'Horisart et dans celle de Klock beaucoup de Morses et de Phoques, mais aujourd'hui il en reste fort peu; les uns et les autres se rendent, dans les grandes chaleurs de l'été, dans les plaines qui en sont voisines, et on en voit quelquefois des troupeaux de quatre-vingts, cent et jusqu'à deux cents, particulièrement des Morses, qui peuvent y rester quelques jours de suite, et jusqu'à ce que la faim les ramène à la mer. La mâchoire supérieure du Morse est armée de deux dents d'une demi-aune ou d'une aune de longueur; ces défenses, qui sont creuses à la racine, deviennent encore plus grandes à mesure que l'animal vieillit; on en voit quelquefois qui n'en ont qu'une, parce qu'ils ont perdu l'autre en se battant, ou seulement en vieillissant; cet ivoire est ordinairement plus estimé que celui de l'Éléphant, parce qu'il est plus compacte et plus dur... On voit beaucoup de Morses vers le Spitzberg; on les tue sur terre avec des lances; on les chasse pour le profit qu'on a de leurs dents et de leur graisse; l'huile en est presque aussi estimée que celle de la Baleine; leurs deux dents valent autant que toute leur graisse; l'intérieur de ces dents a plus de valeur que l'ivoire, surtout dans les grosses dents, qui sont d'une substance plus compacte et plus dure que les petites. Si l'on vend un florin la livre l'ivoire des petites dents, celui des grosses se vend trois ou quatre et souvent cinq florins; une dent médiocre pèse trois livres, et un Morse ordinaire fournit une demi-tonne d'huile; ainsi l'animal entier produit trente-six florins, savoir, dix-huit pour ses dents, à trois florins la livre, et autant pour la graisse. Autrefois on trouvait de grands troupeaux de ces animaux sur terre, mais nos vaisseaux, qui vont tous les ans dans ce pays pour la pêche de la Baleine, les ont tellement épouvantés, qu'ils se sont retirés dans des lieux écartés, et ceux qui y restent ne vont plus sur la terre en troupes, mais demeurent dans l'eau ou dispersées çà et là sur les glaces. Lorsqu'on a joint un de ces animaux sur la glace ou dans l'eau, on lui jette un harpon fort et fait exprès, et souvent ce harpon glisse sur sa peau dure et épaisse; mais, lorsqu'il a pénétré, on tire l'animal avec un câble vers le timon de la chaloupe, et on le tue en le perçant avec une forte lance faite exprès; on l'amène ensuite sur la terre la plus voisine ou sur un glaçon plat; il est ordinairement plus pesant qu'un Bœuf. On commence par l'écorcher et on jette sa peau, parce qu'elle n'est bonne à rien (1); on sépare de la tête avec une hache les deux dents, ou l'on coupe la tête pour ne pas endommager les dents, et on la fait bouillir dans une chaudière, après cela on coupe la graisse en longues tranches et on la porte au vaisseau.

« Les Morses sont aussi difficiles à suivre à force de rames que les Baleines, et on lance souvent en vain le harpon, parce que, outre que la Baleine est plus aisée à toucher, le harpon ne glisse pas aussi facilement dessus que sur le Morse. On l'atteint souvent par trois fois avec une lance forte et bien aiguisée avant de pouvoir percer sa peau dure et épaisse; c'est pourquoi il est nécessaire de chercher à frapper sur un endroit où la peau soit bien tendue, parce que, partout où elle prête, on la percerait difficilement; en conséquence, on vise avec la lance les yeux de l'animal, qui, forcé par ce mouvement de tourner la tête, fait tendre la peau vers la poitrine et aux environs; alors on porte le coup dans cette partie et on retire la lance au plus vite, pour empêcher qu'il ne la prenne dans sa gueule et qu'il ne blesse celui qui l'attaque, soit avec l'extrémité de ses dents, soit avec la lance même, comme cela est arrivé quelquefois. Cependant, cette attaque sur un petit glaçon ne dure jamais longtemps, parce que le Morse, blessé ou non, se jette aussitôt dans l'eau, et par conséquent on préfère de l'attaquer sur terre.

« Quand ces animaux sont blessés, ils deviennent furieux, frappent de côté et d'autre avec leurs dents; ils brisent les armes et les font tomber des mains de ceux qui les attaquent, et, à la fin, enragés de colère, ils mettent leurs têtes entre leurs pattes de nageoires et se laissent ainsi rouler dans l'eau. Quand ils sont en grand nombre, ils deviennent si audacieux, que, pour se secourir les uns les autres, ils entourent les chaloupes, cherchent à les percer avec leurs dents, ou à les renverser en

(1) C'est avec raison que Buffon fait observer que Zorgdrager ignorait qu'on fait un très-bon cuir de cette peau; et il cite, comme ayant été fait avec lui, des soupentes de carrosse, des sangles et des cordes de bateau.

frappant contre le bord. Au reste, cet Éléphant de mer, avant de connaître les hommes, ne craignait aucun ennemi, parce qu'il avait pu dompter les Ours cruels qui se tiennent dans le Groënland, qu'on peut mettre au nombre des voleurs de mer.

« On ne trouve ces animaux que dans des endroits peu fréquentés, comme dans l'île de Masser, derrière le Worland, dans les bois qui environnent les terres d'Horisout et de Klock, et d'ailleurs dans des plaines fort écartées et sur des bancs de sable dont les vaisseaux n'approchent que rarement; ceux même qu'on y rencontre, instruits par les persécutions qu'ils ont essuyées, sont tellement sur leurs gardes, qu'ils se tiennent tous assez près de l'eau pour pouvoir s'y précipiter promptement. J'en ai fait moi-même l'expérience sur le grand banc de sable de Rif, derrière le Worland, où je rencontrai une troupe de trente ou quarante de ces animaux. Les uns étaient tout au bord de l'eau, les autres n'en étaient que peu éloignés; nous nous arrêtâmes quelques heures avant de mettre pied à terre, dans l'espérance qu'ils s'engageraient un peu plus avant dans la plaine, et comptant nous en approcher; mais, comme cela ne réussit pas, les Morses s'étant toujours tenus sur leurs gardes, nous abordâmes avec deux chaloupes en les dépassant à droite et à gauche; ils furent presque tous dans l'eau au moment où nous arrivions à terre, de sorte que notre chasse se réduisit à en blesser quelques-uns qui se jetèrent dans la mer de même que ceux qui n'avaient pas été touchés, et nous n'eûmes que ceux que nous tirâmes de nouveau dans l'eau. Anciennement et avant d'avoir été persécutés, les Morses s'avançaient fort avant dans les terres, de sorte que dans les hautes marées ils étaient assez loin de l'eau, et que dans le temps de la basse mer la distance était encore beaucoup plus grande, on les abordait aisément. On marchait de front vers ces animaux pour leur couper la retraite du côté de la mer; ils voyaient tous ces préparatifs sans aucune crainte, et souvent chaque chasseur en tuait un avant qu'il pût regagner l'eau. On faisait une barrière de leurs cadavres et on laissait quelques gens à l'affût pour assommer ceux qui restaient. On en tuait quelquefois trois ou quatre cents. On voit, par la prodigieuse quantité d'ossements de ces animaux dont la terre est jonchée qu'ils ont été autrefois très-nombreux. »

Il faut que le nombre de ces animaux soit énormément diminué, et cela déjà du temps de Zorgdrager, ou plutôt qu'ils se soient presque tous retirés vers des côtes encore inconnues, puisqu'on trouve dans les relations des voyages au Nord qu'en 1704, près de l'île de Cherry, à soixante-quinze degrés quarante-cinq minutes, l'équipage d'un bâtiment anglais rencontra une prodigieuse quantité de Morses, tous couchés les uns auprès des autres; que de plus de mille qui formaient ce troupeau les Anglais n'en tuèrent que quinze; mais qu'ayant trouvé une grande quantité de dents, ils en remplirent un tonneau entier; qu'avant le 13 juillet, ils tuèrent encore cent de ces animaux, dont ils n'emportèrent que les dents; qu'en 1706 d'autres Anglais en tuèrent sept ou huit cents dans six heures; en 1708, plus de neuf cents dans sept heures; en 1710, huit cents en plusieurs jours, et qu'un seul homme en tua quarante avec une lance.

Voici maintenant le portrait que Girard de Veer, le narrateur candide des premières expéditions hollandaises au Spitzberg, trace de ces animaux. « Ce sont des monstres marins de merveilleuse force, plus grands qu'un Bœuf, et vivant en mer. Ils ont la peau semblable à celle du *Robbe* ou Chien de mer, ayant le poil fort court et le museau semblable à celui du Lion. Se mettant souvent assis sur la glace, à grand'peine on les peut tuer, sinon en les frappant aux tempes de la tête. Ils ont quatre pieds et nulle oreille, et engendrent à la fois un ou deux petits. Ils ont à chaque côté du museau deux dents qui sortent long environ d'une demi-aune, qu'on estime valoir comme les dents d'Éléphant en ivoire, principalement en Moscovie, en Tartarie et aux environs. »

M. Xavier Marmier, dans le tome Ier des *Voyages de la commission scientifique du Nord, en Scandinavie, en Laponie, au Spitzberg et aux Feroë*, sous la direction de M. Paul Gaimard, rapporte ce qui suit relativement au Carnassier que nous étudions, et il donne d'intéressants détails sur d'autres animaux des régions septentrionales, et particulièrement sur l'Ours blanc. « Le Morse, qui est à présent l'objet essentiel des pêches du Spitzberg, est un animal amphibie, qui ressemble tellement aux Mammifères domestiques, que beaucoup de navigateurs lui ont donné le nom de *Cheval marin* et de *Vache marine*. C'est une bête lourde, informe, de douze à quinze pieds de longueur et de huit à dix de circonférence. Sa peau épaisse est recouverte de poils épais, et sous cette peau s'étend une forte enveloppe de graisse qui préserve le Morse des rigueurs de l'hiver. Souvent les Morses gisent en grand nombre le long des bancs de glace. Ils sont là immobiles et

entassés pêle-mêle l'un sur l'autre. Mais l'un d'eux, pendant leur repos, fait l'office de sentinelle. A la moindre apparence de périls, il se précipite dans les vagues. Tous les autres essayent aussitôt de le suivre; mais dans ce moment critique la lenteur de leurs mouvements produit parfois des scènes assez grotesques. Dans l'état de confusion où ils sont couchés, ils ont peine à se dégager des masses de chair pesantes qui les serrent de tout côté. Les uns roulent maladroitement dans l'eau; les autres s'avancent péniblement sur la glace. La pesanteur de leur corps et l'énorme disproportion de leurs membres leur rendent tout mouvement sur la glace très-difficile. Sans pouvoir traîner la partie postérieure de leur corps, ils lèvent, baissent tour à tour la tête, et serpentent comme des chenilles. Mais, lorsque ces pesants et informes animaux sont dans l'eau, ils reprennent toute leur vigueur, et, s'ils sont attaqués, ils se défendent avec un étonnant courage. Quelquefois ils engagent eux-mêmes la lutte : ils s'élancent sur les embarcations des pêcheurs, en saisissent les bords avec leurs longues dents pareilles à des crochets, et les tirent à eux avec fureur. Quelquefois ils se glissent sous la chaloupe et s'efforcent de la faire chavirer. Leur peau dure, rocailleuse, résiste aux coups de pique et de lance, et ce n'est pas sans peine et sans danger que les pauvres pêcheurs se délivrent de ces redoutables adversaires. Dans ces batailles acharnées, les Morses sont ordinairement conduits par un chef, que l'on reconnaît facilement à sa grande taille, à son ardeur impétueuse. Si les pêcheurs parviennent à tuer ce chef de bande, à l'instant même tous ses compagnons renoncent à la lutte, se réunissent autour de lui, le soutiennent, à l'aide de leurs dents, à la surface de l'eau, et l'entraînent en toute hâte loin des embarcations agressives et loin du péril, dans l'espoir sans doute de lui sauver encore la vie. Mais ce qu'il y a de plus dramatique et de plus touchant à voir, c'est lorsque les Morses combattent pour la sécurité de leurs petits. Ordinairement ils essayent de déposer leurs petits sur un banc de glace pour lutter ensuite plus librement; s'ils n'ont pas le temps de les mettre ainsi en sûreté, ils les prennent sous leurs pattes, les serrent contre leur poitrine, et se jettent avec une audace désespérée contre les pêcheurs et contre les chaloupes. Les jeunes Morses montrent le même dévouement et la même intrépidité quand leurs parents sont en péril. On en a vu qui, ayant été déposés à l'écart, s'échappaient hardiment de l'asile que leur avait choisi une tendresse inquiète pour prendre part à la lutte dans laquelle était engagée leur mère, la soutenir dans ses efforts et partager ses périls. Les douces lois de la nature se retrouvent partout, dans les déserts brûlants de l'Afrique comme dans les ondes glaciales du Nord, dans l'instinct d'un monstre sauvage comme dans les doux soupirs de l'oiseau des prés. »

En terminant ce que nous avons cru devoir dire sur le Morse, faisons observer qu'il est bien démontré aujourd'hui que les Lamantins et le Dugong, qu'on a longtemps placés dans le genre *Trichechus*, en sont très-distincts; en effet, ces Mammifères ont beaucoup plus de rapports avec les Cétacés qu'avec les Amphibies, et doivent dès lors être éloignés du groupe générique dont nous nous sommes occupé.

FIN DU VOLUME.

TABLE ALPHABETIQUE

	Pages.
Agriode. Agriodus	35
AMPHIBIES. *Amphibiæ*	225
Arctocéphale. *Arctocephalus*	283
Calocéphale. *Calocephalus*	245
CANIENS. *Canii*	15
Canina	15
Canis	35
CARNASSIERS. *Feræ*	1
CARNIVORES. *Carnivora*	1
Caracals	210
Catus	130
Cerdocyon. Cerdocyon	35
Chaon. Chaon	3
Chat. *Felis*	130
Chien. *Canis*	17
Chiens proprement dits. *Canis*	36
Chrysé. Chryseus	34
Chrysocyon. Chrysocyon	35
Civette. *Viverra*	5
Cryptoprocte. *Cryptoprocta*	1
Cynailure. Cynailurus	126
Cynalopex. Cynalopex	34
Cynhyène. *Cynhyæna*	100
Cynicte. *Cynictis*	14
Cynofelis. Cynofelis	126
Cynope. *Cynopus*	14
DIGITIGRADES. *Digitigradæ*	1
Dusicyon. Dusicyon	35
Felidæ	123
FÉLIENS. *Felii*	123
Felisineæ	125
Félis vrais	187
Fennec. *Fennecus*	94
Genette. *Genetta*	11
Guépard. *Guepardus*	126
Halichère. *Halicherus*	260
Hyænina	103
Hyænodon. Hyænodon	94
Hyène. *Hyæna*	109
HYÉNIENS. *Hyænii*	103
Hyénoïde. *Hyænoides*	100
Jaguars	178
Leptonyx. Leptonyx	262
Linsang. *Prionodon*	12
Lions	153
Lupus	34
Lycaon. Lycaon	35
Lycisque. Lyciscus	34
Lynx. *Lyncus*	207
Lynx botté. *Cato-Lynx*	211
Lynx proprement dits. *Lynx*	213
Macrorhin. *Macrorhinus*	276
Megalotis. Megalotis	35, 98
Mirouge. Mirouga	277
Morse. *Trichechus*	300
Ocelots	181
Osmetectis. Osmetectis	9
Otarie. *Otaria*	292
Otaries proprement dits. *Otariæ*	282
Otocyon. *Otocyon*	97
Pachyodon. Pachyodon	266
Palænicte. Palænictis	9
Pardus	174
Pélage. *Pelagius*	266
PHOCIDÉS. *Phocidæ*	227
Phoques proprement dits. *Phoca*	242
Platyrhynque. *Platyrhynchus*	287
Protèle. *Proteles*	104

	Pages.
PUMAS	169
RENARD. *Vulpes*	80
Rhinophoque. Rhinophoca	277
RIMAOUS	180
RYZÈNE. *Ryzæna*	3
Sacalie. Sacalius	34
SERVALS	185
Squalodon. Squalodon	268
STEMMATOPE. *Stemmatopus*	274
STÉNORHYNQUE. *Stenorhynchus*	265
SURICATE. *Suricata*	3
Thous. Thous	34
TIGRES	171
TRICHÉCHIDÉS. *Trichechidæ*	309
VIVERRA. *Viverra*	9
Viverricule. Viverricula	9
VIVERRIENS. *Viverridæ*	1
Vulpes	35
Vulpiens	15

FIN DE LA TABLE.

THE PARROTT CO.
CAPE COD BOOKSELLERS
CAPE COD